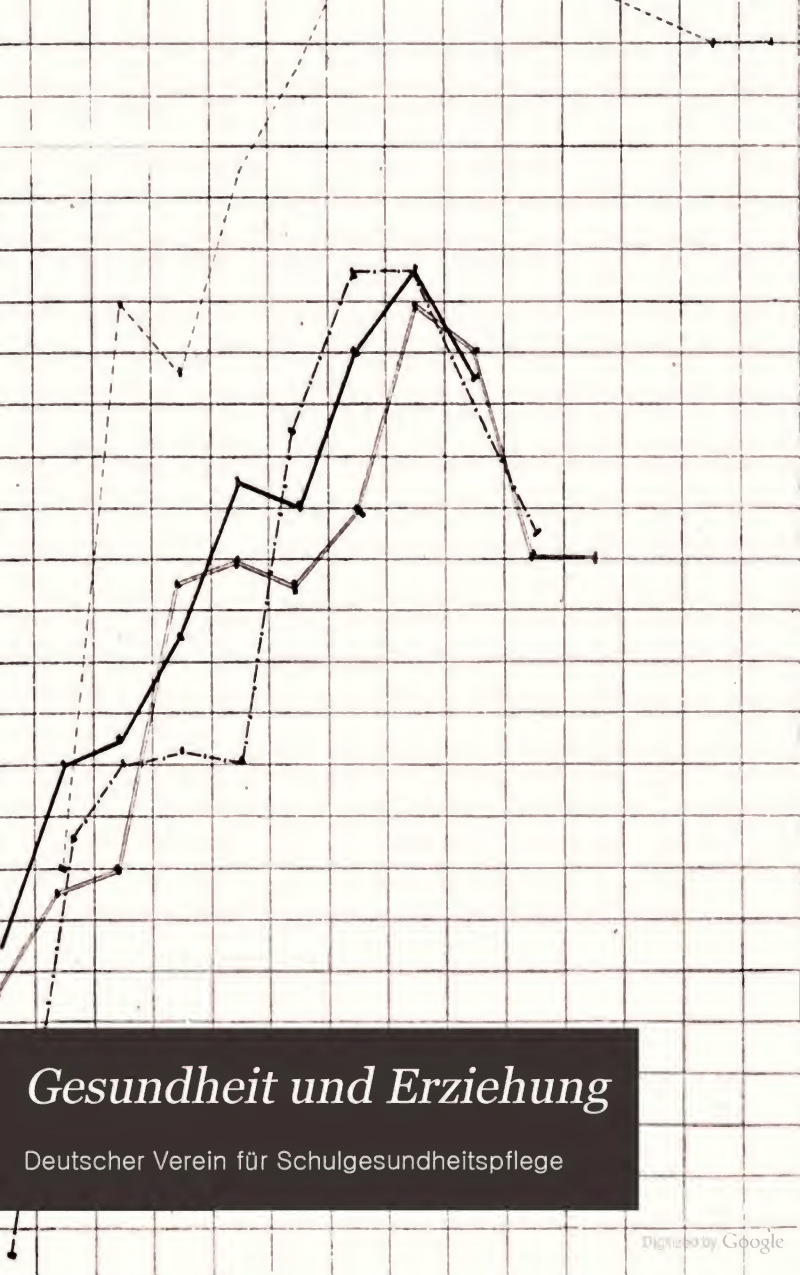

Gesundheit und Erziehung

Deutscher Verein für Schulgesundheitspflege

Digitized by Google

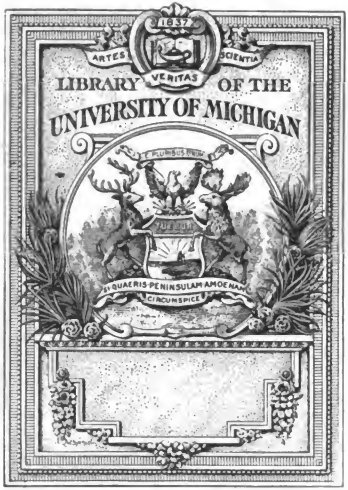

Digitized by Google

L B
3401
.G39

ZEITSCHRIFT

FÜR

SCHULGESUNDHEITSPFLEGE.

REDIGIERT

VON

DR. MED. ET PHIL. L. KOTELMANN.
IN HAMBURG.

ERSTER BAND.
1888.

HAMBURG UND LEIPZIG,
VERLAG VON LEOPOLD VOSS.
1888.

Digitized by Google

Digitized by Google

Inhalt.

Originalabhandlungen.

Seite.

Über die Gesundheitslehre als Unterrichtsgegenstand von Prof. Dr. B. Schwalbe, Direktor des Dorotheenstädtischen Realgymnasiums in Berlin 3

Einiges über Schulhygiene in Konstantinopel von Professor der Augenheilkunde Dr. Hermann Cohn in Breslau 11

Die deutsche Bewegung für erziehliche Knabenhandarbeit von Rat von Schenckendorff, Landtagsabgeordneter in Görlitz 25

Über das Wachstum der Knaben vom 6. bis zum 16. Lebensjahre von Dr. Fritz Carstädt, Rektor an der evang. höheren Bürgerschule I. in Breslau 65

Zur Orientierung der Schulzimmer von Chr. Nussbaum. Architekt in München 70

Der Gehörssinn in seinen Beziehungen zur Schule von Dr. med. C. Keller, Ohrenarzt in Köln 105

Die Ausbildung des Willens im Dienste der Schulhygiene von M. Schuppli, Direktor der neuen Mädchenschule in Bern 116

Prof. J. Stillings Untersuchungen über die Entstehung der Kurzsichtigkeit von Professor Dr. Pflüger in Bern 135

Ein deutsches Schulhaus vor 250 Jahren von diplomierter Architekt C. Hinträger in Wien 142

Neuere Untersuchungen über den allgemeinen Gesundheitszustand der Schüler und Schülerinnen von Axel Hertel, kommunaler Kreisarzt in Kopenhagen. Mit 2 Tafeln im Text u. 1 Tabelle...167. 201

Die Lufterneuerung in Lehrsälen und Schulwerkstätten von Architekt Karl A. Romstorfer, k. k. Professor in Czernowitz..... 235

Die ärztliche Inspektion der Schulen. Ihre Organisation, ihre Resultate von Dr. Victor Desguin, in Antwerpen 287

Die Schulhygiene auf der Jubiläumsausstellung der Gesellschaft für Beförderung der Arbeitsamkeit in Moskau von Professor der Hygiene Dr. Erismann in Moskau.....347. 393

Tageslichtmessungen in Berliner Schulen von C. Huth, Lehrer an der 52. Gemeindeschule in Berlin 457

172742

Digitized by Google

Aus Versammlungen und Vereinen.

Seite

Die Schulgesundheitspflege auf dem internat. Kongrefs f. Hygiene und Demographie zu Wien von Professor Dr. Leo Burgerstein in Wien, Sekretär der II. Sektion des Kongresses 36. 74
Die zehnte Jahresversammlung des Nordalbingischen Turnlehrervereins von G. Tönsfeldt, Rektor der II. Mittelschule in Altona 42
Die Gesundheitspflege in der Schule von Dr. A. Classen in Hamburg 151
Schulhygienisches aus der badischen zweiten Kammer 184
Die Schulhygiene im österreichischen Parlamente 215
Der VII. deutsche Lehrertag und die ärztliche Beaufsichtigung der Schulen. Autoreferat von W. Siegert, Lehrer in Berlin 251
Mifsbrauch des Alkohols bei der Jugend 258
Schulhygienische Vorrichtungen und Apparate 311
Internationaler Kongrefs für Ferienkolonien und verwandte Bestrebungen der Kinderhygiene in Zürich. Von Maass 315
Preisausschreiben zur Erlangung hygienischer Lesestücke für deutsche Volksschullesebücher 322
Preisfrage, betreffend die Überbürdung der Schulkinder 323
VIII. Deutscher Kongrefs für erziehliche Knabenhandarbeit in München am 21., 22., 23. September 1888. Von R. Werner, Lehrer in München 419. 475
Der II. Kongrefs der „Associazioni d'Igiene confederate" in Brescia. Von Dr. med. Antonino Carini, Spezialarzt für Kinderkrankheiten in Palermo 425
Hygienische Versammlung in Kopenhagen. Von Axel Hertel, kommunaler Kreisarzt in Kopenhagen 427
Die elfte Jahresversammlung des Nordalbingischen Turnlehrervereins von G. Tönsfeldt, Rektor der II. Mittelschule in Altona 483
Aus der Versammlung des Vereins der Ärzte des Regierungsbezirks Koblenz 485

Kleinere Mitteilungen.

Heilsamer Einfluſs der Küstenluft auf den Verlauf der namentlich bei ärmeren Schulkindern häufigen Skrofulose 44
Übertragung von Scharlach durch Bücher 44
Untersuchung russischer Schulkinder auf Refraktion und Sehschärfe 45
Temperatur in geheizten Schulzimmern 45
Neuere Patente auf dem Gebiete der Schulhygiene 45
Federnd ausziehbarer Turnstab 46
Hygienisches aus den Vereinigten Staaten 95
Der Berliner Verein für Ferienkolonien 95
Gegen das französische System der Erziehungs-Kasernen, der „Internate" 96
Leitfäden für den hygienischen Unterricht in Schulen 97
Ferienhort für bedürftige Gymnasialschüler 119
Dauer der Isolierung der mit Keuchhusten behafteten Lyceumschüler in Frankreich 119
Über eine neue Arbeitsschürze für Mädchen 120
Traurige soziale Verhältnisse von Londoner Schulkindern 120
Schülerfahrten in Sachsen 120
Sterblichkeit der Kinder in Kaschmir an Blattern 121
Desinfektion von Schulhäusern 122

Digitized by Google

Seite

Ausfallen der Haare bei den Schülern der Lyceen und Alumnate in Frankreich ... 122
Schulgärten ... 122
Projektions-Schultafel ... 123
Kaiser Wilhelm I. und das Turnen ... 155
Die Augen der Studenten in Groningen ... 155
Eisbahnen auf Schulhöfen ... 155
Verein für Lateinschrift ... 189
Nochmals die Desinfektion von Schulhäusern mit Sublimat ... 190
Die Sterblichkeit der Lehrer in England ... 190
Der Bonner Verein für Körperpflege in Volk und Schule ... 191
Die Berliner Schülerwerkstätten für erziehliche Knabenhandarbeit ... 191
Hygienischer Unterricht in Schulen ... 191
Schreibfeder aus Glas ... 191
Verbot farbiger Griffel durch das ungarische Unterrichtsministerium 222
Kindersterblichkeit an Keuchhusten ... 222
Hygienische Unterweisung der Seminaristen in Preußen ... 222
Turnerische Musterleistungen von Schülern ... 222
Kaiser Friedrich über das Turnen ... 259
Noch einmal der Lateinschriftverein ... 259
Kontinuierlich selbstthätiger Luftprüfer ... 259
Schulärztliche Berichte aus Ungarn ... 260
Entwickelung der Ferienkolonien und Kinderheilstätten in Deutschland ... 261
Nutzen der Schutzpockenimpfung der Kinder ... 261
Schulreisen der Primaner des Gymnasiums in Altona ... 262
Besondere Schulen oder Klassen für schwachsinnige Kinder ... 262
Pläne von Schulhäusern und Schulzimmern ... 263
Monatlich wiederkehrende Schulausflüge in Bonn ... 263
Sterblichkeit der Lehrer in Bayern ... 263
Zentralheizung in den Schulen ... 324
Kinderheime in Dresden ... 324
Das städtische Schulmuseum in Berlin ... 325
Öffentliche Plätze für die Schuljugend in England ... 325
Teilnahme der russischen Landschaftsärzte an den Sitzungen der Kreisschulbehörden ... 325
Ansteckungsfähigkeit von Hautkrankheiten der Pariser Volksschüler 325
Revaccination der Schulkinder in Italien ... 325
Befreiung vom Turnen in den Budapester Volksschulen ... 326
Nachteilige Wirkungen des Korsetts ... 326
Verbreitung von Krankheitskeimen durch Milch ... 326
Schädlicher Einfluß zu angestrengter geistiger Thätigkeit auf die Zähne der Kinder ... 373
Fußwanderungen der Schüler in Plauen ... 374
Ferienkolonien für Londoner Schulkinder ... 374
Transportable Baracken für scharlachkranke Kinder in Paris ... 374
Zuhilfenahme der Schule gegen das Anwachsen der Blindheit in den Vereinigten Staaten ... 375
Kinderhorte in Deutschland, Österreich und der Schweiz ... 375
Schülerexkursionen in Lausanne ... 375
Schulapotheken in Frankreich ... 375
Torfmull zur Desodorierung der Schul-Aborte ... 375
Die Gefährlichkeit gefärbter Kreide ... 376
Verbreitung der Bakterien durch Bücher ... 428

Digitized by Google

Seite
Ventilation der Schulzimmer ... 429
Einfluſs der gelehrten Berufsarten der Väter auf die geistige Befähigung der Kinder ... 429
Zur Geschichte des Schulturnens ... 429
Gesundheitspflege der Schulkinder als Mittel gegen Schulversäumnis 430
Turnen der Schweizer Studenten ... 430
Jugendspiele in Görlitz ... 430
Einfluſs der Schule auf die physische Entwickelung ... 430
Turnen der Blinden ... 431
Verein „Knabenhort“ in Halle ... 431
Kindergärten in Japan ... 431
Suppenanstalt für arme Schulkinder in München ... 431
Statistik der Kinder-Morbidität nach den Altersperioden ... 431
Tod eines dreizehnjährigen Mädchens nach Züchtigung ... 432
Eisbahnen auf Münchener Schulhöfen ... 488
Über das Stottern der Schulkinder ... 489
Haushaltungsschulen für Mädchen mit hygienischem Unterricht ... 490
Seltene Widerstandsfähigkeit eines Kindes ... 491
Zunahme der Kinderarbeit in den sächsischen Fabriken ... 491
Augenleiden durch zu enge Halskragen ... 491
Das Sterbealter und die Todesursachen der Lehrer in Ungarn ... 491
Alkoholismus bei einem vierzehnjährigen Knaben ... 492
Die Häufigkeit der Rhachitis ... 492
Zwangsimpfung jüdischer Kinder in Manchester ... 492
Das Seehospiz zu Norderney ... 493
Maignens Patent-Schnellfilter ... 493
Versuch mit weifsen Schreibtafeln für Schulkinder ... 493

Tagesgeschichtliches.

Deutscher Verein für öffentliche Gesundheitspflege ... 46
Verlegung der französischen Internate auf das Land ... 46
Überbürdung in den Mittelschulen Österreichs ... 47
Ausbildung der Schüler in militärischen Exercitien ... 47
Kartellfest akademischer Turnvereine ... 47
Schulärzte und Lehrer der Hygiene in Ungarn ... 48
Wettschwimmen von Schülern ... 48
Vortrag von Dr. Henry Day aus London auf dem VI. internationalen medizinischen Kongrefs in Washington ... 97
Unterrichtskurse in der Leipziger Lehrerbildungsanstalt des Deutschen Vereins für Knabenhandarbeit ... 97
Heilkursus für stotternde Schulkinder in Potsdam ... 98
Turnspiele der Volks- und Mittelschüler in Lübeck ... 98
Die Schulhygiene im österreichischen Parlamente ... 123
Schulhygienische Ausstellung in Moskau ... 123
Knabenhort in Hamburg ... 123
Die Hygiene im österreichischen Abgeordnetenhause ... 124
Zahl der Turnvereine und Turner in Deutschland ... 124
Granulöse Augenentzündung der Schüler in Holzminden ... 124
Über die ärztliche Beaufsichtigung der Schulen ... 124
Der 5. Kongrefs polnischer Ärzte in Lemberg ... 156
Heim für arme kränkliche Schulkinder in Leipzig ... 156
Spiel- und Turnplätze in Berlin ... 156
Unterricht in der Gesundheitspflege an weiblichen Fortbildungsschulen 156

Digitized by Google

Seite

Anzeige von Infektionskrankheiten in Häusern, in welchen sich Schulen befinden 156
Hygienische Ausstellung in Ostende 191
The American Association of physical Education 192
Sanatorium für arme Schulkinder 192
Turnkursus für Volksschullehrer in Düsseldorf 192
Die Altonaer Speiseanstalt für arme Schulkinder 192
Knabenhort in Düren 192
Über die künstliche Beleuchtung der Schulräume 192
Schulbad in Breslau 193
Sanitärer Bericht über die Schulen des Regierungsbezirks Minden . 193
Ferienkolonien für ungarische Gymnasiasten und Realschüler 223
Hygienische Lesestücke in dem neuen deutschen Volksschullesebuche für Österreich 223
Turnlehrerversammlung in Offenburg 223
Hygienischer Kongrefs nebst Ausstellung in Brescia 223
Internationaler Kongrefs für Kindergesundheitspflege in Zürich 263
Audienz des Geschäftsführers der deutschen Turnerschaft bei dem Kriegsminister des Deutschen Reichs 264
Körperliche Erziehung durch die Volksschule 265
Der wohlthätige Schulverein in Hamburg 265
Augenuntersuchung im Gymnasium zu Marburg a. L. 266
Hygienisches Museum in Paris 266
Ausstellung für Kindererziehung und Kinderpflege in Budapest 266
Das Erzherzogin Maria Theresia Seehospiz San Pelagio bei Rovigno 266
Förderung des Handfertigkeits-Unterrichts in Preufsen 327
Die Ferienkolonien im Königreich Sachsen 328
Der Breslauer akademische Turnverein 328
Schulhygienisches aus Prag 328
Ägyptische Augenkrankheit im Seminar zu Dramburg 328
Neuer Knaben- und Mädchenhort in München 329
Budapester erster Kindergartenverein 329
Ferienreisen der Schüler 329
Erklärung der Freien Vereinigung für Schulreform in Dresden 329
Einführung von Turnunterricht in den spanischen Schulen 330
Heilstätte für schwindsüchtige Kinder zu St. Andreasberg 330
Mafsregeln gegen Überhandnahme des Rauchens der Jugend 330
Der VIII. österreichische Ärztevereinstag in Wiener-Neustadt 376
Petition des Berliner Lehrervereins an den preufsischen Eisenbahnminister 376
Die Pariser Hygieneausstellung 377
Schulhygienische Untersuchungen in Bern 377
Über die Kurzsichtigkeit in den Primärschulen von Bukarest 377
Der ungarische Landesverein für Hygiene 377
Gegen die obligatorische Einführung des Handfertigkeitsunterrichts in Schulen 377
Kinderheilstätten an der See 378
Orthopädische Gesellschaft Amerikas 378
Typhusepidemie in der höheren Töchterschule zu Oppeln 378
Isolierhaus für infektionskranke Kinder in Wien 378
Das preufsische Kultusministerium und die Schulhygiene 432
Eine nordische Reise im Dienste des Handfertigkeitsunterrichts 433
Beiträge zur Physiologie maximaler Muskelarbeit 434
Musiksinn idiotischer Kinder 435

Digitized by Google

Seite

Vorlesungen über die erste Hilfeleistung bei plötzlichen Unglücksfällen ... 435
Weibliche Schulärzte in Rufsland ... 436
Neue Seehospize für skrofulöse Kinder in Frankreich ... 436
Pockenepidemie in einer englischen Schule ... 436
Ausstellung von Unterrichtsgegenständen in Melbourne ... 436
Ferienkolonien in Glasgow ... 437
Unterricht für stotternde Volksschüler in Hamburg ... 437
Fürsorge für die körperliche Ausbildung der Jugend in Dresden ... 437
Epidemische Augenentzündung in den Schulen der Provinz Posen ... 437
Gutachten des Medizinal-Kollegiums der Provinz Pommern über die Anstellung von Schulärzten ... 494
Ärztekongrefs in Finnland ... 494
Gegen die Schulbataillone in Frankreich ... 494
Das Slomansche Sanatorium Friedeburg ... 495
Handfertigkeitsunterricht in der Schweiz ... 496
Rückgratsverkrümmungen der Mädchen ... 496
Bäder für Schulkinder in Paris ... 497
Berliner Verein für häusliche Gesundheitspflege ... 497
Neues Primärschulgesetz für den Kanton Bern ... 497
Knabenhort in Offenbach ... 497
Typhusepidemie an der école normale zu Cluny ... 498
Desinfektion von Personen, welche infektiöse Kinder in die Kinderspitäler bringen ... 498
Preisausschreiben der Gesellschaft der Freunde des vaterländischen Schul- und Erziehungswesens in Hamburg ... 498

Amtliche Verfügungen.

Schonung der Augen in den Fortbildungsschulen ... 48
Bekämpfung des Staubes und Einführung zugfreier Ventilation in Schulen ... 49
Mifsbrauch des Züchtigungsrechtes der Lehrer ... 49
Prüfung der Mediziner in der Schulhygiene ... 98
Schreiben des Rektorats des Maximilian-Gymnasiums in München an die Eltern seiner Schüler ... 98
Der zweite Schularzt in Deutschland ... 125
Empfehlung der Zeitschrift für Schulgesundheitspflege durch die Kgl. Regierung in Arnsberg ... 157
Gutachten über die Anstellung von Schulärzten ... 157
Überwachung der Diphtheritis ... 157
Eine die Ausbreitung ansteckender Krankheiten durch die Schule betreffende Verfügung der Königl. Regierung zu Düsseldorf ... 157
Schreiben der Königl. Regierung in Magdeburg an den Verleger der Zeitschrift für Schulgesundheitspflege ... 193
Rundschreiben des Unterrichtsministers von Tréfort ... 193
Rundschreiben des Kultusministers von Gossler, betreffend die Einführung ärztlicher Schulrevisionen ... 224
Ausfall des Unterrichts bei grofser Hitze ... 266
Verordnung des k. k. niederösterreichischen Landesschulrates vom 6. Juni 1888, betr. Mafsregeln zur Verhütung der Weiterverbreitung übertragbarer Krankheiten durch Schulen, Lehr- und Erziehungsanstalten ... 267
Besondere Klassen für schwachbegabte Elementarschüler in Basel ... 274

Digitized by Google

Seite

Provisorische Instruktion für die Verwertung der im Schulhause an der Amalienstrafse in München eingerichteten Badeanstalt 275
Gesundheitspolizeiliche Mafsregeln, betr. die Schulen in den überschwemmten Gebieten Preufsens 278
Schnelle Entfernung der Kinder aus der Schule bei Feuersgefahr .. 278
Verordnungen des badischen Oberschulrates, das Turnen an Bock und Pferd betreffend 279
Zirkularerlafs des Kgl. preufs. Unterrichtsministers, die Konstruktion der Schulbänke betreffend 330
Gesundheitsschutz der Schüleraugen 332
Erlafs des Kgl. preufs. Unterrichtsministers, betr. das Züchtigungsrecht der Lehrer 334
Rundschreiben des Kgl. ungarischen Unterrichtsministers von Tréfort 335
Verbot des Verabreichens geistiger Getränke an schulpflichtige Kinder 336
Schreiben des Ministers von Gofsler an den Bonner Verein für Körperpflege in Volk und Schule 378
Erlafs des Kgl. bayerischen Staatsministeriums des Innern, das Verbot des Rechtslegens des Schreibheftes in den Schulen u. a. betr. 380
Ärztliche Revision der Volksschulen im Regierungsbezirk Düsseldorf 381
Entwürfe für einfache ländliche Schulgebäude nebst dazugehörigen Erläuterungen aus dem Königl. preufs. Kultusministerium 438
Dispensation vom Zeichenunterricht an den höheren Lehranstalten bei Augenleiden. Verfügung des Königl. preufsischen Kultusministeriums 448
Verfügung der Königl. Regierung zu Hildesheim, betr. Gesundheit der Schulkinder 448
Desinfektionsordnung für die Schulen der Stadt Breslau 449
Verwendung von fehlerfreiem Papier für die Programme der höheren Lehranstalten 449
Verordnung des k. k. Landesschulrats für Böhmen zur Verhinderung der Verbreitung ansteckender Krankheiten durch die Schule .. 499
Verfügung des Grofsherzoglich hessischen Ministeriums des Innern und der Justiz, Abteilung für Schulangelegenheiten, betreffend die Pflege und Erhaltung der Gesundheit in den Schulen mit besonderer Rücksicht auf die Beschaffenheit der Schreibmaterialien 501
Kenntnis der efsbaren Pilze seitens der Volksschüler 503
Der Erlafs des Kultusministers von Gossler, betreffend Pläne von Schulhäusern und Schulzimmern 503

Personalien.

50. 99. 126. 158. 194. 226. 280. 336. 383. 450. 504

Litteratur.

1. Besprechungen.

Angerstein und Eckler, Haus-Gymnastik für Gesunde und Kranke. Von Dr. med. E. Friedrich in Dresden 51
Burgerstein, Die Gesundheitspflege in der Mittelschule. Von Kotelmann 53
Fossek, Bestimmung des Kohlensäuregehaltes der Luft in Schulzimmern. Von Prof. Dr. L. Burgerstein in Wien 57
Keferstein, Volkserziehung und Staatspädagogik. Von Schulrat Brandi in Osnabrück 58

Digitized by Google

Seite

Krambrius, Die leibliche Erziehung der Jugend vom Standpunkt der Hygiene. Von Prof. Dr. v. Höpflingen und Bergendorf in Troppau 60

Prausek, Über Schulbänke oder Schultische und Sessel. Von Turninspektor A. Hermann in Braunschweig 61

Sismann, Resultate der Augenuntersuchung bei den Schülern einer Schule in Irkutsk. Von Kotelmann 62

Widmark, Refraktions undersökningar, utförda vid några skolor i Stockholm. Von Kotelmann 100

Lorenz, Die heutige Schulbankfrage. Von Prof. Dr. L. Burgerstein in Wien 102

Custer, 101 Winke und Wünsche für Gesundheit. Von Kotelmann. 102

Pflüger, Kurzsichtigkeit und Erziehung. Von Prof. Dr. A. von Reuss in Wien 127

Engelhorn, Schulgesundheitspflege. Von Prof. Dr. Kratter in Innsbruck 130

Schuppli, Beitrag zu den Gröfsen- und Wachstumsverhältnissen der Mädchen und deren Anwendung auf eine richtige Bestuhlung der Schulzimmer. Von Rektor Dr. Carstädt in Breslau 131

Magnus, Die Jugend-Blindheit. Von Primaraugenarzt Dr. H. Adler in Wien 158

Rychna, Über Schüler-Epidemien. Von Staatsrat Dr. A. Wirenius in St. Petersburg 160

Hürlimann, Über Gesundheitspflege an unsern Volksschulen. Von Lehrer W. Siegert in Berlin 161

Ville de Bruxelles, rapport fait au conseil communal etc. Von Prof. Dr. L. Burgerstein in Wien 163

Kastan, Gesundheitspflege in Haus und Schule. Von Kotelmann 195

Hartmann, Dozent an der technischen Hochschule zu Berlin-Charlottenburg, Die selbstthätige Regelung von Heizungsanlagen. Von Baurat E. Haesecke in Berlin 196

Adler, ordinierender Augenarzt in Wien, Beobachtungen und Bemerkungen über das Sehen der Taubstummen. Von Augenarzt Dr. J. Imre in Hódmezö-Vásárhely 198

Scholz, Leitfaden der Gesundheitslehre. Für Schulen. Von Oberrealschulprofessor Herm. Lukas in Salzburg. 227

Hartwell, On the physiology of exercise. Von Professor Dr. L. Burgerstein in Wien 231

Ritz, Die schulhygienischen Bestrebungen unserer Zeit; in wie weit können und sollen sich die Lehrer der Mittelschulen an denselben beteiligen? Von Geh. Oberschulrat, Professor der Pädagogik Dr. Herm. Schiller in Gielsen 280

Mayer, Die Lage des Heftes beim Schreiben. Von Augenarzt Dr. Schubert in Nürnberg 282

Bruhns, Die Gestaltung des Handfertigkeitsunterrichts für Knaben in der Gegenwart. Von Prof. Dr. Leo Burgerstein in Wien. 284

Lausch, 137 Spiele im Freien (Bewegungsspiele) für die Jugend (Knaben und Mädchen). Von Subrektor am Gymnasium H. Raydt in Ratzeburg 284

Die Überbürdung der Schüler in den Mittelschulen. Aus den Mitteilungen des Wiener medizinischen Doktoren-Kollegiums. Von Provinzialschulrat Dr. Lahmeyer in Kassel 337

Adler, Die durch Überbürdung hervorgerufenen Augenkrankheiten der Mittelschüler. Von Augenarzt Dr. Alexander in Aachen.. 340

Digitized by Google

Seite

Vorschriften für den Heizungs- und Lüftungsbetrieb in den Schulen der Stadt Wien. Von Prof. Dr. L. Burgerstein in Wien 342

Egger von Möllwald, Jahresbericht über das Gymnasium der k. k. Theresianischen Akademie in Wien für das Schuljahr 1887. Von Kotelmann 344

Ströhmberg, Das Dorpater Gymnasium in gesundheitlicher Beziehung. Von Prof. der Hygiene Dr. W. Loewenthal in Lausanne 385

Tischler, Das ländliche Volksschulhaus vom Standpunkte der öffentlichen Gesundheitspflege. Von Baudirektor F. Berger in Wien.. 387

Morgenthaler, Der Schulgarten. Von Stadtschulrat Dr. Pfundtner in Breslau 388

Förster, Der geistig Zurückgebliebene und seine Pflege in den ersten Lebensjahren. Von Dr. Mehmel, Oberlehrer am Realgymnasium zu Altona 391

Gleitsmann, Die ländlichen Volksschulen des Kreises Zauch-Belzig in gesundheitlicher Beziehung. Von Kreisphysikus Dr. med. Reimann in Neumünster 451

Kjøbenhavns Kommuneskoler 1882—1887. Von Architekt Fr. L. Levy in Kopenhagen..... 453

Wasserfuhr, Die ärztliche Überwachung der Schulen. Von Prof. Dr. L. Burgerstein in Wien 456

Scholz, Über die ärztliche Beaufsichtigung der Schule. Von Prof. Dr. L. Burgerstein in Wien..... 456

Der Schulgarten, Pläne mit erläuterndem Text. Preisgekrönte Arbeiten, herausgegeben vom schweizerischen landwirtschaftlichen Verein. Von Prof. Dr. F. Walter in Gran..... 505

Hürlimann, Über Gesundheitspflege und Revision des schweizerischen Volksschulwesens. Vortrag, gehalten in der Versammlung des schweizerischen ärztlichen Zentralvereines in Olten am 29. Oktober 1887. Von k. k. Bezirksarzt Dr. med. v. Brechler in Leitmeritz 508

Malling-Hansen, Perioden im Gewicht der Kinder und in der Sonnenwärme. Von Prof. Dr. L. Burgerstein in Wien 507

Rosenthal, Vorlesungen über die öffentliche und private Gesundheitspflege. Von Kotelmann..... 511

Besnier, Sur la Pelade. Von Maass 515

2. Bibliographie.

62. 102. 132. 165. 109. 232. 285. 345. 391. 516.

3. Bei der Redaktion eingegangene Schriften.

64. 103. 133. 166. 199. 233. 286. 346. 517.

Digitized by Google

Verzeichnis der Herren Mitarbeiter,

welche im Jahre 1888 Beiträge geliefert haben:

Primar-Augenarzt Dr. H. Adler in Wien. — Augenarzt Dr. Alexander in Aachen. — Baudirektor Fr. Berger in Wien. — Regierungs- und Schulrat Brandi in Osnabrück. — Bezirksarzt Dr. Ritter von Brechler in Leitmeritz. — Oberrealschul-Professor Dr. L. Burgerstein in Wien. — Spezialarzt für Kinderkrankheiten Dr. A. Carini in Palermo. — Rektor der evang. höheren Bürgerschule I. Dr. Fr. Carstädt in Breslau. — Professor der Augenheilkunde Dr. H. Cohn in Breslau. — Mitglied der Kgl. belgischen Akademie der Medizin Dr. V. Desguin in Antwerpen. — Professor der Hygiene Dr. Fr. Erismann in Moskau. — Prakt. Arzt Dr. Edm. Friedrich in Dresden. — Baurat E. Häsecke in Berlin. — Turninspektor Gymnasiallehrer A. Hermann in Braunschweig. — Kommunaler Kreisarzt A. Hertel in Kopenhagen. — Diplomierter Architekt C. Hinträger in Wien. — Gymnasial-Professor Dr. H. Ritter von Höpflingen und Bergendorf in Prag. — Lehrer an der 52. Gemeindeschule C. Huth in Berlin. — Augenarzt Dr. J. Imre in Hód mező-Vásárhely. — Ohrenarzt Dr. C. Keller in Köln. — Augenarzt Dr. L. Kotelmann in Hamburg. — Professor der Hygiene Dr. J. Kratter in Innsbruck. — Provinzial-Schulrat und Geheimer Regierungsrat Dr. Lahmeyer in Kassel. — Architekt F. Levy in Kopenhagen. — Oberrealschul-Professor H. Lukas in Salzburg. — Professor der Hygiene Dr. W. Löwenthal in Paris. — Oberlehrer am Realgymnasium Dr. Mehmel in Altona. — Architekt C. Nussbaum in München. — Professor der Augenheilkunde Dr. Pflüger in Bern. — Stadtschulrat Dr. Pfundtner in Breslau. — Subrektor am Gymnasium H. Raydt in Ratzeburg. — Kreisphysikus Dr. M. Reimann in Neumünster. — Professor der Augenheilkunde Dr. A. von Reuss in Wien. — Architekt Professor C. Romstorfer in Czernowitz. — Abgeordneter Rat von Schenckendorff in Görlitz. — Professor der Pädagogik Geheimer Oberschulrat Dr. H. Schiller in Giessen. — Augenarzt Dr. Schubert in Nürnberg. — Direktor der neuen Mädchenschule M. Schuppli in Bern. — Professor der Hygiene Dr. H. Schuschny in Budapest. — Direktor des Dorotheenstädtischen Realgymnasiums Dr. B. Schwalbe in Berlin. — Bürgerschullehrer Fr. Selber in Wien. — Lehrer W. Siegert in Berlin. — Hauptmann a. D. O. Sigl in München. — Professor der Hygiene Dr. E. Tauffer in Temesvár. — Rektor der II. Mittelschule G. Tönsfeldt in Altona. — Seminar-Professor Dr. J. Walter in Gran. — Lehrer R. Werner in München. — Arzt des Wedenskischen klassischen Gymnasiums Staatsrat Dr. A. Wirenius in St. Petersburg.

Digitized by Google

Zeitschrift für Schulgesundheitspflege.

I. Jahrgang. 1888. No. 1 u. 2.

An die Leser.

Es ist eine statistisch nachgewiesene Thatsache, dafs unter der periodischen Fachlitteratur Deutschlands, wie der Kulturländer überhaupt die *pädagogischen* Journale einen verhältnismäfsig sehr bedeutenden Raum einnehmen.

Während aber zahlreiche Blätter sich die *geistige* Förderung der Schuljugend zur Aufgabe stellen, hat es bisher an einer Zeitschrift gefehlt, welche die ***körperliche Ausbildung*** derselben ins Auge fafst. Und doch bedarf es nicht erst des Beweises, dafs auch *der Leib* sein gutes Recht hat und dafs ein jedes Erziehungsprogramm, welches *diesen* vernachlässigt, als unzureichend, ja selbst gefährlich bezeichnet werden mufs.

Indem wir daher mit dem Beginne dieses Jahres eine *Zeitschrift für Schulgesundheitspflege* der Öffentlichkeit übergeben, werden wir die uns gestellte Aufgabe in möglichst umfassender Weise zu lösen bemüht sein.

Daher soll zunächst die ganze ***äussere und innere Einrichtung des Schulgebäudes*** Berücksichtigung finden: die Lage und Gröfse des Bauplatzes, die Art und Weise des Baus, die Beleuchtung, Heizung und Lüftung der Schulzimmer, die Konstruktion der Subsellien und die Beschaffenheit der Lehrmittel. Auch die mit der Schule verbundenen Nebengebäude, der zu ihr gehörige Brunnen, sowie der Spiel- und Turnplatz der Schuljugend dürfen nicht aufser Acht gelassen werden.

Während wir hierbei vor allem auf den Beistand der *Techniker* rechnen, würden die *Mediziner* den Einfluſs des Unterrichts auf die Gesundheit festzustellen haben. In dieser Beziehung werden wir genaue Mitteilungen über die ***Schulkrankheiten*** zu bringen bemüht sein, zu denen wir die

Digitized by Google

allgemeinen Ernährungsstörungen, die Verkrümmungen der Wirbelsäule, das bei Schülern so häufige Kopfweh und Nasenbluten, vor allen Dingen aber die in sämtlichen Schulen mehr oder minder verbreitete Kurzsichtigkeit zählen. Da die letztere die am sichersten konstatierte Schulkrankheit ist, so beabsichtigen wir, dem *Gesichts-*, daneben aber auch dem *Gehörorgan* der Schuljugend unsre besondere Aufmerksamkeit zu widmen.

Hand in Hand mit den *Medizinern* werden endlich die *Pädagogen* über die ***Hygiene des Unterrichts*** in unsrem Blatte beraten. Hierher gehört die Frage nach dem frühsten Alter der Schulpflichtigkeit, dem Beginn der Schulzeit am Morgen, den Pausen zwischen den einzelnen Unterrichtsstunden, dem geteilten oder ungeteilten Tagesunterricht, der Häufigkeit und Dauer der Schulferien, dem Umfang der häuslichen Arbeiten für die verschiedenen Altersstufen, den von den Lehrern über die Schüler zu verhängenden Strafen. Aber auch die Unterrichtspläne, namentlich der Turn- und der neuerdings vielgenannte Handfertigkeitsunterricht, ferner der Gesang-, der Schreib- und Zeichenunterricht, insoweit dabei die Gesundheit in Frage kommt, ganz besonders aber die ***hygienische Überwachung*** *der Schulen durch Schulärzte* werden hier zu besprechen sein.

Verbinden sich so die Techniker, Mediziner und Schulmänner zu gemeinsamer Arbeit und wird hierbei von allen Seiten ***der Standpunkt exakter Wissenschaftlichkeit und maßvoller Besonnenheit*** gewahrt, so dürfen wir hoffen, auch unserseits zu der Erreichung des Ideals aller wahren Jugenderziehung beizutragen. Dieses Ideal aber sehen wir darin, die ***dreifache Entwickelung des Körpers, des Geistes und Gemütes zu pflegen*** und nach den Grundsätzen *nicht allein der* ***Pädagogik,*** *sondern auch der* ***Physiologie*** *und* ***Hygiene*** zu harmonischer Gestaltung zu bringen.

Die Redaktion. Die Verlagsbuchhandlung.

Digitized by Google

Original-Abhandlungen.

Über die Gesundheitslehre als Unterrichtsgegenstand.

Nach einem Vortrage, gehalten bei der Naturforscherversammlung in Wiesbaden 1887 in der Sektion für naturwissenschaftlichen Unterricht. [1]

Von

Professor Dr. B. Schwalbe,

Direktor des Dorotheenstädtischen Realgymnasiums in Berlin.

Bei unsern jetzigen Schulverhältnissen sind viele gewohnt, die Unterrichtsform und die Einrichtungen der höheren Schulen als abgeschlossen und die bestehenden Unterrichtsfächer als die best gewählten zu betrachten, so dafs ihnen jedes Rütteln daran als eine unberechtigte Neuerung erscheint. Vorschläge zur Einführung neuer Unterrichtsgegenstände oder für die zeitgemäfse Ausdehnung schon vorhandener, meinen sie, seien undurchführbar, da dadurch Überbürdung, Beförderung oberflächlicher Bildung, Beeinträchtigung alt überkommener, historisch bewährter Gegenstände herbeigeführt würden. Man kann sich nicht in den Gedanken finden, dafs der eine oder andre Unterrichtsgegenstand beseitigt oder wesentlich eingeschränkt werden könne, dafs der eine oder andre (wie die griechische Sprache und Teile der Mathematik in früherer Zeit) wieder der Universität zugewiesen oder dem Privatstudium überlassen werden

[1] Der Vortrag wird ausführlich erscheinen im Centralorgan für die Interessen des Realschulwesens 1888.

Digitized by Google

könne (wie das Italienische und Englische). — Man verkennt dabei die historische Entwickelung der Unterrichtsfächer: weit entfernt, dafs die Stundenpläne früher einfacher und auf weniger Gegenstände beschränkt gewesen wären, wurden dieselben vor hundert Jahren so mannigfaltig gestaltet, dafs fast alle Gebiete des damaligen Wissens in den Kreis der Schule gezogen waren. Etymologie, Heraldik, Numismatik, Anatomie, Hydraulik u. s. w. wurden gelehrt, und auch die einfacher gestalteten Pläne zeigen bedeutend mehr Gegenstände als wir heutzutage haben. Die Freiheit der Auswahl wurde nach und nach beschränkt, die Zahl der Gegenstände herabgemindert, und jetzt ist eine Abweichung von dem vorgeschriebenen Plane, wenn nicht durch provinzielle Verhältnisse bedingt, überhaupt nicht mehr gestattet. Die fakultativen Gegenstände schwanden bis auf Englisch und Hebräisch an den Gymnasien.

Gegen dieses abgeschlossene System macht sich nun in neuerer Zeit eine Bewegung geltend, die, gestützt auf die Forderung, dafs die Schule auf das Leben vorbereiten soll, anstrebt, solche Fächer dem Unterricht einzufügen, welche zum Verständnis der heutigen Kulturentwickelung notwendig sind: Ist doch in früheren Zeiten das Latein Hauptgegenstand der Unterrichtspläne geworden, nicht wegen der geistesbildenden Kraft, sondern der praktischen Wichtigkeit! Man kann daher nicht mit Unrecht verlangen, dafs Gegenstände, denen heute nicht mehr dieselbe Rolle in unsrer Kultur zukommt, wie früher, eingeschränkt werden müssen.

Die Bestrebungen für Einführung neuer Unterrichtsgegenstände gehen nach drei Richtungen: einmal wird gefordert, einige der schon vorhandenen Fächer zu vertiefen und Zweige derselben im Unterricht zu berücksichtigen, die bisher keine oder wenig Beachtung fanden, so wird Einführung in Astronomie, Meteorologie, Biologie, Anthropologie, Technologie, Kulturgeschichte verlangt; dann werden neue Wissenschaften zur Berücksichtigung empfohlen, wie Gesetzeskunde, Volkswirtschaft, Geologie, Gesundheitslehre und drittens wird gröfsere Ausdehnung der Fächer von mehr technischer Natur, wie

Digitized by Google

Unterricht in Stenographie, Handfertigkeit, Statistik verlangt; ist doch in neuester Zeit sogar Unterweisung im Feuerlöschen empfohlen worden!

Die Vorschläge, wie diese und andre Gegenstände berücksichtigt werden sollen, gehen nach zwei Seiten: einmal wird gesonderter Unterricht in irgend einer Form gefordert, dann Anschluſs an schon vorhandene Fächer oder gelegentlicher Hinweis auf die eine oder andre jenen Wissenschaften angehörende Thatsache.

Die Behörde ist diesen Bestrebungen gegenüber zurückhaltend gewesen. Der Einführung neuer Gegenstände stehen manche Schwierigkeiten entgegen (Überbürdung, Zersplitterung), dann wird aber auch geltend gemacht, daſs viele dieser Fächer (Volkswirtschaft) noch nicht hinlänglich feste Grundlagen hätten und deshalb ungeeignet seien; manche seien auch zu schwierig und selbst dem reiferen jugendlichen Geiste nicht anpaſsbar. (Geologie). Diese Einwendungen sind auch zum Teil gegen Einführung eines hygienischen Unterrichts gemacht worden.

Die Hygiene ist nun von solcher Wichtigkeit, greift so in alle Verhältnisse ein, bedingt so das Wohl des Einzelnen und der Gesamtheit, daſs es in der That befremdlich erscheinen kann, daſs dieselbe im Unterricht keine Berücksichtigung findet Ganz wesentlich würde dieselbe gefördert werden, wenn ihre Grundlehren allgemein bekannt und so zum Eigentum eines Jeden würden, daſs der Einzelne für seine Person, seine Familie, wie seine Gemeinde gesundheitschädliche Einflüsse zu beurteilen und zu beseitigen versteht. Es ist ein Irrtum zu glauben, daſs das spätere Leben diese Kenntnisse mit sich bringe, die nachzuholen keine Schwierigkeit biete. Aber selbst in Kreisen, die dazu Zeit hätten, geschieht dies wenig und bei denen, die ihre ganze Kraft auf den täglichen Erwerb wenden müssen, ist kaum eine Möglichkeit dazu vorhanden. Auch der Einwand, daſs die Hygiene noch nicht hinlänglich wissenschaftlich begründet sei, ist nicht stichhaltig. Die Hygiene baut sich auf den Naturwissenschaften auf, die eine so feste und sichere Grundlage besitzen wie irgend eine andre Wissenschaft nur

Digitized by Google

beanspruchen kann. Alle Teile der Hygiene, die hierauf gegründet sind, lassen sich für den Unterricht vollständig verwenden. Zweifel herrschen namentlich darüber, wie weit die nachteiligen Einflüsse wirken und ob einzelne Krankheiten gerade auf bestimmte hygienische Übelstände zurückzuführen sind. — Darüber, dafs Luftheizungen mit grofsen Temperaturdifferenzen (8 bis 30°), starkem Zuge, unreiner Luft nachteilig sind, herrscht wohl kein Zweifel, ob aber im einzelnen Falle ein Nachteil daraus erwachsen ist, läfst sich oft nicht nachweisen. Bei vielen Sachen kann auch nur behauptet werden, dafs sie möglicherweise gesundheitsgefährlich wirken könnten, und solche Verhältnisse finden sich in unsrem Verkehrsleben bei der Ernährung, Wohnung, etc.; daraus erklären sich anderseits die vielfach übertriebenen und unerfüllbaren Forderungen mancher Hygieniker. Es fragt sich nun, ob nicht schon jetzt die Hygiene hinlänglich im Unterricht berücksichtigt wird. Allerdings findet eine gewisse Beschäftigung mit ihr in doppelter Beziehung statt: die Einrichtungen der Schule selbst, die Schulordnung, welche hygienische Vorschriften enthält, gibt Gelegenheit, auf diesen oder jenen Punkt hinzuweisen. Die Gründe für das Verlassen der Klassen in der Pause, für die richtige Haltung beim Schreiben, für passende Beleuchtung der Klassen, lassen sich leicht vorbringen; die Einrichtung bestimmter Gesundheitslisten, die besondere Berücksichtigung der Kurzsichtigen und Schwerhörigen, die Mafsregeln betreffend die ansteckenden Krankheiten geben Veranlassung zu kurzen Belehrungen.

Freilich wäre es wünschenswert, wenn in manchen dieser Punkte die Ärzte die Schule mehr unterstützten als bisher. Wenn im Hause darauf hingewiesen wird, wie nachteilig für die Gesundheit frühzeitig gebrauchte Reiz- und Genufsmittel (Tabak, Bier) sind, und wenn die Neigung hierfür im jugendlichen Alter mehr bekämpft würde, so würde mit dieser Einschränkung auch manche Klage über Überbürdung schwinden; auch müfste noch mehr auf die Notwendigkeit der freien Bewegung hingewiesen werden und denen, die durchaus nicht

Digitized by Google

am Turnen teilnehmen können, durch Spaziergänge oder dergleichen ein Äquivalent geschaffen werden; auch können die Mafsregeln betreffend die ansteckenden Krankheiten wirksam nur durchgeführt werden, wenn Lehrer und Schulleiter von den betreffenden Fällen Nachricht erhalten. Bei den Fehl-Entschuldigungen brauchen die Eltern den Grund der Versäumnis nicht anzugeben, und hat die Schule kein Mittel, die Art der Krankheit zu erfahren, während dies sehr erleichtert würde, wenn die Ärzte eine Benachrichtigung ähnlich der polizeilichen an den Schulvorstand gelangen liefsen. —

Wenn so die hygienischen Einrichtungen selbst zur Unterweisung Anlafs bieten, so ist dies auch bei gewissen Unterrichtsfächern der Fall. In der Geschichte, die mehr und mehr die Kulturgeschichte berücksichtigen sollte, bieten die grofsen Volkskrankheiten (Pest in Athen, Justinianische Pest, schwarzer Tod, Pest in Mailand, Pest in London) und die Einrichtungen der alten und mittelalterlichen Städte etc. mannigfache Veranlassung, darzulegen, wie durch Unreinlichkeit, Beschränkung an Raum und Licht, Anhäufung der Auswurfsstoffe für solche Kalamitäten der günstigste Boden geschaffen wurde; auch in der Geographie lassen sich bei den klimatischen Verhältnissen Anknüpfungspunkte finden, und der chemische und physikalische Unterricht wird nicht verabsäumen, diese anregenden, den Gesichtskreis der Schüler erweiternden Beziehungen zu benutzen.

Bei Betrachtung der Luft, des Wassers, der Verbrennung, des Chlors u. s. w. werden hygienische Fragen zur Besprechung kommen, und die unmittelbaren Beziehungen zu den Einrichtungen der nächsten Umgebung (Wasserleitung, Heizung, Desinfektion) werden dieselbe noch fruchtbarer und eindringlicher machen können.

Aber alles dies kann nicht die nötigen sicheren Kenntnisse in der Gesundheitslehre geben; es wird anregend wirken, manches Vorurteil beseitigen, für einzelne auch ein Ansporn sein, sich mit der Frage weiter zu beschäftigen, bei vielen aber auch in kurzer Zeit sich verwischen. Nur ein, wenn

Digitized by Google

auch in engen Grenzen, planmäfsig durchgeführter Unterricht vermag die nötige Grundlage zu bilden.

Einen solchen einem schon eingeführten Fache anzuschliefsen, wird sich nicht empfehlen; denn die Fächer, welche dabei in Betracht kommen, Naturwissenschaft und Geographie, sind in der Zeit schon so eingeschränkt und sollen dabei doch so viel leisten, dafs jede weitere Einschränkung aufs äufserste nachteilig sein, ja ihren Wert für den Unterricht ganz illusorisch machen würde. Da die Naturwissenschaften für das Verständnis unsrer Kulturentwickelung durchaus erforderlich sind, müssen sie bei der ihnen zugemessenen, sehr beschränkten Zeit systematisch betrieben und nicht als Anknüpfungspunkte für Allerlei benutzt werden, dann werden sie auch zugleich die Basis für wissenschaftlich gehaltenen hygienischen Unterricht geben.

Bei unsrem jetzigen Unterrichtssystem läfst sich sehr wohl der Versuch machen, die Hygiene in den Unterricht einzuführen, wenn in den oberen Klassen dafür eine encyklopädische Form gewählt würde, ein Weg, der früher vielfach benutzt wurde (für Etymologie etc.) und wohl wieder versucht werden könnte. In einer besonderen Stunde, die in dem einen Semester dem einen Gegenstande, in dem andren einem andren entnommen oder besonders für mehrere Klassen eingerichtet würde, wäre das Wichtigste aus dem betreffenden Wissenschaftszweige den Schülern vorzutragen. Die Gefahr der Oberflächlichkeit und der sogenannten Vielwisserei läfst sich dabei leicht vermeiden, wenn der Unterricht selbst wissenschaftlich und nicht anekdotenhaft erteilt wird; der andre noch leichter zu versuchende Weg wäre, fakultativen Unterricht zu gestatten. Bei der Mannigfaltigkeit der Bedürfnisse für das Leben, der Verschiedenartigkeit der geistigen Begabung und des Interesses ist die Frage überhaupt nicht unwichtig, ob nicht dem fakultativen Unterrichte ein gröfserer Raum zu gewähren sei; manche Übelstände würden sich dann, ohne neue zu schaffen, beseitigen lassen. Der fakultative Unterricht belastet die Schulen sehr wenig, und die Erfahrung zeigt, dafs, wo der Versuch gemacht ist, die Beteiligung daran eine lebhafte war.

Digitized by Google

Bei dem Unterrichte selbst werden selbstverständlich nur die feststehenden wissenschaftlichen Thatsachen und die hygienischen Einrichtungen, die aus ihnen hervorgegangen sind, zu berücksichtigen sein: die Punkte, welche dabei in Betracht kommen können, lassen sich leicht herausfinden.

Freilich müfste dabei zunächst Erfahrung geschaffen werden, ob es zweckmäfsiger ist, von den anatomisch-physiologischen Verhältnissen des menschlichen Körpers auszugehen oder die physikalisch-chemischen Bedingungen, unter dem der Organismus gedeiht, zu Grunde zu legen. Jedenfalls ist die Schaffung einer Schullitteratur auf diesem Gebiete wünschenswert. Im übrigen ist die litterarische Produktion auf dem hygienischen Gebiete aufserordentlich fruchtbar, Lehrbücher für verschiedene Zwecke und Kreise, namentlich auch für Schulhygiene sind reichlich vorhanden, aber Bücher, welche für das Bedürfnis der Schüler geschrieben sind und Anhaltspunkte für den Unterrichtsgang geben können, sind wenig bekannt.[1]

Die Frage, welche Lehrer den Unterricht erteilen sollen, wird sich leicht beantworten, je nachdem sich der Unterricht auf der ersten oder zweiten Basis aufbauen soll. Verbindet man mit dem hygienischen Unterricht einen populären Krankheitsunterricht, gegründet auf Anatomie und Physiologie, so müfsten Ärzte denselben erteilen. Freilich wird derselbe dann aus äufseren und inneren Gründen sehr schwierig durchzuführen sein; sind doch weite ärztliche Kreise, wie sich dies bei den Samaritervereinen gezeigt hat, gegen jede Popularisierung der Medizin. Wird aber der Unterricht beschränkt auf Darlegung der gesundheitlichen Bedingungen (Belehrung über Heizung, Beleuchtung, Luft, Wasserbeschaffenheit, Reinigung etc.), so sind die Lehrer sehr wohl geeignet, die Sache selbst in die Hand zu nehmen, und es kann von ihnen verlangt werden, dafs sie sich die allgemeine naturwissenschaftliche

[1] Nachträglich habe ich das Buch: Leitfaden der Gesundheitslehre für Schulen von F. Scholz Leipzig, 1886, kennen gelernt

Digitized by Google

Bildung, wie sie zum Verständnis der Hygiene erforderlich ist, aneignen. Aber auch abgesehen von dem bestimmten Unterrichtszwecke, ist für die Lehrer eine bessere Ausbildung in der Gesundheitslehre wünschenswert; bei jedem Lehreraspiranten sollte Interesse und Verständnis dafür so weit geweckt sein, dafs, wenn er in das praktische Schulleben eintritt, er für das gesundheitliche Wohl der Schüler in der Schule mit Sorge tragen kann und die gesundheitlichen Einrichtungen der Schule zu benutzen weifs. Dafs dafür an Universitäten, Seminarien etc. besondere Einrichtungen (Vorlesungen) zu treffen sind, liegt auf der Hand. Dafs die Fragen der Schulhygiene (die überhaupt nicht speziell den Unterrichtsgegenstand bilden würde), welche die inneren Einrichtungen der Schule berühren (Lehrpläne, häusliche Arbeiten), auszuschliefsen sind, ist selbstverständlich; auch glaube ich, würde über diese Fragen leichter eine Verständigung erzielt werden können, wenn die Ärzte sich mit pädagogischen Fragen ebenso beschäftigten, wie die Lehrer den hygienischen Fragen nahe getreten sind, wenn die Schule nicht als gesundheitsgefährliche Einrichtung, sondern als eine die körperliche und geistige Erziehung der Jugend fördernde Institution angesehen wird.

Unter den jetzigen Verhältnissen könnten die Ärzte dadurch zur Förderung des hygienischen Unterrichts beitragen, dafs von ihnen freiwillige Vorträge gehalten würden, an denen Schüler und Lehrer teilnehmen; solche Vorträge würden Anknüpfungspunkte bieten und Gelegenheit geben, Erfahrungen zu sammeln, wie dies bei einer neuen Sache notwendig ist.

Dafs diese Einrichtungen nicht nur für die höheren Schulen, sondern für alle zu treffen wären, bedarf kaum einer besonderen Hervorhebung. Die Berücksichtigung der Hygiene ist gerade für die Volksschulen von grofser Wichtigkeit, da dadurch richtige Vorstellungen über gesundheitliche Pflege in die breitesten Schichten des Volkes eindringen können. — Vielleicht bietet sich bei den obligatorischen und freien Fortbildungsschulen Gelegenheit, zuerst einmal einen Versuch

Digitized by Google

mit dem Unterricht zu machen. Weshalb sollte es nicht möglich sein, bei einer Handwerkerschule, Industrieschule, Gewerbeschule eine hygienische Vorlesung, welche die gesundheitlichen Verhältnisse der praktisch arbeitenden Stände besonders berücksichtigt, einzurichten? Ein Nachteil könnte hier in keiner Weise erwachsen, und würden die beteiligten Kreise dem Unternehmen gewifs mit Interesse entgegenkommen, so dafs eine solche Einrichtung sich bald weiter einbürgern und verbreiten würde.

Aus diesen kurzen Darlegungen ergeben sich folgende Thesen: Unterweisung und Unterricht in der Hygiene, sei es in encyklopädischer oder fakultativer Form ist wünschenswert und anzubahnen. Hierzu dienen:

a. Herstellung eines kleinen Lehrbuchs für Schüler,
b. Bessere Ausbildung der Lehrer in der Gesundheitslehre,
c. Hygienische Vorträge von Ärzten und Lehrern an Unterrichtsanstalten jeglicher Kategorie.

Einiges über Schulhygiene in Konstantinopel.

Von

Dr. phil. et med. Hermann Cohn,
Professor der Augenheilkunde in Breslau.

Wenn man sich, zumal bei den kurzen Tagen im Oktober, nur neun Tage in Konstantinopel aufhalten kann, so ist natürlich jede Minute wertvoll, damit man wenigstens die hauptsächlichsten Sehenswürdigkeiten dieser wunderbaren Stadt und ihrer unvergleichlichen Umgebung kennen lernt. Dafs in dieser kurzen Zeit von wissenschaftlichen Studien nicht die Rede sein kann, liegt auf der Hand. Wenn ich also hier einige Notizen über Schulhygiene oder richtiger über Hygiene des Auges in den Schulen Konstantinopels mitteilen will, so bitte ich die-

Digitized by Google

selben nur als kleine Anregungen zu betrachten, die vielleicht darum eine Berechtigung haben, weil über dieses Kapitel meines Wissens bisher noch gar nichts in Deutschland erschienen ist.

Die Ursache, warum wir in Europa so wenig über die hygienischen Verhältnisse jener Anstalten wissen, ist einfach die, dafs der Eintritt zu den türkischen Schulen dem Fremden bisher schwer oder gar nicht möglich war. Dem überaus gütigen Entgegenkommen Sr. Excellenz des Herrn Professor Dr. Mavrogény Pascha, des ersten Leibarztes des Sultans, sowie Sr. Excellenz des Herrn General von der Goltz Pascha verdanke ich es, dafs ich vieles Interessante in Konstantinopel sah, das nur wenigen Fremden sonst zugänglich ist.

Herr von der Goltz Pascha liefs mich u. a. durch seinen fliefsend französisch sprechenden, sehr liebenswürdigen Adjutanten, Herrn Major Husni Bey in die Medresséhs und in die Daretáh begleiten; er selbst aber hatte die Güte, mit mir nach der Mektebeharbié zu fahren und mir diese grofse Kriegsschule in allen Details zu zeigen. Für die aufserordentliche Freundlichkeit, mit der die genannten verehrten Herren mir entgegenkamen, spreche ich denselben hier nochmals meinen höflichsten Dank aus.

1. Der Unterricht in der Solimanié und in den Medresséhs.

Eines Morgens holte mich Herr Husni Bey schon um 7 Uhr statt um 8 Uhr ab; er hatte sich erkundigt und erfahren, dafs eine der interessantesten Vorlesungen schon morgens von 7—9 Uhr in der Solimanié stattfinde. Es war an jenem Morgen der Nebel so grofs, dafs wir, von Pera herabsteigend, auf der Galatabrücke von dem dicht vor uns liegenden Stambul, dem echt türkischen Teile Konstantinopels, auch nicht die Spur sahen; erst am Ende der Brücke tauchten einzelne Minaréhs aus dem Nebel auf. Nachdem wir auf dem entsetzlichen Pflaster den dritten der sieben Hügel, auf denen Konstantinopel gebaut, erklommen, lichtete sich der Nebel ein wenig und vor uns lag die wunderbare Solimanié, jene berühmte Moschée,

Digitized by Google

welche Sultan Soliman der Prächtige im Jahre 1550—1560 von dem Baumeister Sinan hat erbauen lassen.

In den Morgenstunden ist der Eintritt in die Moschée nur Professoren und Schülern gestattet. In der Begleitung des Adjutanten, Herrn Husni Bey, wurde ich jedoch eingelassen, natürlich erst, nachdem wir beide die Stiefeln abgelegt hatten.

Diese Moschée nennen die Türken „Freude und Glanz Stambuls"; sie ist der Agia Sofia, der berühmten von Justinian gebauten Basilika, genau nachgeahmt; ihre grofsartige Kuppel, 61 m über dem Fufsboden und 32 m breit, ist sogar noch 5 m höher als die Kuppel der Sofia, worauf die Türken besonders stolz sind. Nur aus den Fenstern dieser hohen Kuppel kommt das Licht in das Mittelschiff dieser Moschée. An der Hinterwand über dem Mirab (der Gebetnische) befinden sich allerdings noch acht grofse Fenster, die mit den schönsten, Blumen und Ornamente darstellenden Glasmalereien von Jbrahim Sërchosch (dem Betrunkenen), einem seiner Zeit hochberühmten Glasmaler, geziert sind, die aber nur ein sehr gedämpftes Licht durchlassen.

Beim Eintritt in dieses wunderbare Gotteshaus fesselten mich, wie bei einem früheren Besuche, wiederum zunächst die vier riesigen Eckpfeiler, welche die hohe Kuppel tragen, die zwischen diesen Pfeilern befindlichen vier gröfsten Säulen Konstantinopels, antike Säulen aus rosenrotem Granit, die früher Kaiser-Statuen getragen hatten, die Kapitäle und Wandtäfelungen aus Marmor, die herrlichen persischen Fayence-Platten zur Seite des Mirab, die reichen maurischen Verzierungen des Mimber (Kanzel) und der Maksuren (Balkons), die grofse Zahl von tief herabhängenden Kronleuchtern aus Bronze und Eisen, die in sonderbaren Kränzen sehr viele kleine Glaslämpchen, wie wir sie bei Illuminationen benützen, unterbrochen von Straufseneiern oder Elfenbeinzähnen tragen, — aber sehr bald wurde mein Interesse von allen diesen Herrlichkeiten, die in dem neblichen Morgendämmerlichte noch märchenhafter erschienen, abgelenkt durch ein Bild, welches

Digitized by Google

überaus malerisch und eigenartig sich vor meinen Füßen ausbreitete und mir unvergeßlich bleiben wird.

Auf dem Fußboden des herrlichen Mittelschiffes der Moschée saßen nämlich oder richtiger kauerten mit untergeschlagenen Beinen einundzwanzig Professoren, jeder auf einem hohen, oberbettartigen Sack, vor welchem ein schmales, kleines, nur ½ m hohes, mit Perlmutter ausgelegtes Tischchen mit einem Manuskripte lag. Diese einundzwanzig Lehrer waren einer vom andren etwa 8—10 m entfernt, und jeder von ihnen war umgeben von einem Kreise von ca. 15—20 Schülern, die in den merkwürdigsten Stellungen in ihren bunten Trachten auf der Erde hockten, knieten, kauerten, saßen oder lagen.

Aber am sonderbarsten erschien es mir, daß diese einundzwanzig Professoren alle zu gleicher Zeit in demselben Raume mit sehr lauter Stimme dozierten, gerade als ob jeder in einem Hörsaal allein mit seinen Zuhörern säße. Diese einundzwanzig Stimmen schallten in der großen Moschée ganz merkwürdig durcheinander. Wie mir Herr Husni Bey erklärte, trug der eine Dozent Logik, der andre Arabisch, der dritte Persisch, der vierte Koran, der fünfte Jurisprudenz, der sechste Theologie u. s. w. vor. Kein Lehrer kümmerte sich um den andren.

Die jeden Lehrer umgebenden Schüler lasen teils in Büchern, teils schrieben sie nach. Sie schrieben meist auf kleine Zettel, die sie in der linken Hand hielten, oder die sie auf das rechte Knie legten, nach. Manche lagen fast auf dem Bauche und hatten ihr gedrucktes Buch, in das sie Notizen machten, auf der Erde liegen. Kein Einziger hatte ein Tischchen vor sich; einzelne tauchten ihre Federn in eigentümliche kleine Tintenfässer ein, welche an metallene Federbüchsen gelötet sind, die wie ein Dolch im Gürtel stecken.

Die Zuhörer befanden sich meist im Alter von 15 bis 20 Jahren; die Mehrzahl waren Weiße, doch bemerkte ich auch einige Neger; alle waren mit Turban oder Fez bedeckt; sie schienen ihrer Kleidung nach nicht den reicheren Ständen

Digitized by Google

anzugehören. Auch für die Zuhörer jedes Kreises schien nur ihr spezieller Lehrer vorhanden zu sein. Alle waren im ersten Moment erstaunt über uns Eindringlinge, horchten aber bald um so aufmerksamer auf die sehr lebendig und fast kreischend vorgetragenen Lehren gerade ihres Professors.

Es fiel mir auf, dafs trotz der bedeutenden Dunkelheit auf dem Fufsboden der Moschée — ich taxierte die Beleuchtung auf höchstens 2—3 Meterkerzen — und trotz des Mangels eines jeden Subselliums keiner der Lehrer und keiner der Schüler ein Augenglas trug. Freilich stenographierte kein Student; sie machten nur ab und zu eine Notiz, meist in das gedruckte Buch, das sie in der Hand und in einer Entfernung von etwa 30 cm vom Auge hielten. — —

Der Unterricht in der Solimanièh wurde um 9 Uhr geschlossen und die Schüler gingen nun in die Medresséh. So bezeichnet man die Schüler-Internate, welche mit fast allen Moschéen verbunden sind und aus Wohlthätigkeitsfonds erhalten werden. Herr Husni Bey führte mich auf meine Bitte in ein der ältesten Medresséhs der Solimanièh, welche schon zur Zeit Solimans ganz in der Nähe der Moschée erbaut worden und noch heute von zahlreichen Studierenden bewohnt ist; sie heifst Dökmedschilér Medresséh. Im Inneren des Gebäudes ist ein sehr geräumiger Hof mit einem grofsen Brunnen, an dem sich jeder Schüler vor jeder Mahlzeit und vor jedem Gebet waschen mufs. Es wäre wohl zu wünschen, dafs bei uns die Schüler sich eben so häufig Gesicht, Hände und Füfse waschen müfsten, wie die Türken, denen dies der Prophet in seiner guten Hygiene streng vorgeschrieben hat.

Von dem Direktor der Medresséh wurden wir sehr freundlich im Hofe empfangen und nicht eher in die Zimmer geführt, bevor wir nicht am Brunnen bereits mit Kaffee und Cigaretten bewirtet worden waren. Als der Adjutant dem Direktor mitgeteilt, dafs ich ein Arzt aus Deutschland sei, wurde seine Höflichkeit noch gröfser.

Die Zimmer selbst entsprechen nun freilich in keiner Hinsicht den hygienischen Forderungen der Neuzeit; es sind

Digitized by Google

kleine, niedrige, dumpfe, nicht sehr saubere Kämmerchen, die nur ein ganz kleines Fenster haben. In der Regel enthalten sie nur drei Divans, die zugleich die Betten sind für die Schüler, die sie bewohnen. Auf diesen Divans studieren und schreiben die jungen Leute liegend oder hockend. Schreibebücher existieren, wie es scheint, nicht; sie schreiben nur auf lose Zettel. Nirgends sieht man einen Schreibtisch oder einen Stuhl. Die Bücher sind in kleinen Schränkchen über den Betten aufbewahrt.

Ich wurde, da ich meine Verwunderung über die ärmliche und wenig hygienische Einrichtung dieser Anstalt aussprach, in eine andre Medressé geführt, die Dschiffte-Issulis hiefs, wo ich ebenfalls zuerst gastfreundlich bewirtet wurde und dann auch kleine, etwas besser eingerichtete und sauberere Zimmer für 2—3 Studenten sah, die aber bezüglich der Studienplätze und der Beleuchtung den früher gesehenen ganz konform waren.

Es gibt in Konstantinopel etwa dreihundert solcher Medressés, in denen die Jünglinge Jahre lang bleiben und sich zu den Prüfungen, speziell den theologischen, vorbereiten.

2. Die Primärschule, Daretáh.

Ein ganz andres Bild bot eine türkische Elementarschule, Daretáh, welcher der Direktor Hadschi Ibrahim Effendi vorsteht. Sie liegt in einer etwas breiteren Strafse Stambuls. Nach der üblichen Bewirtung mit Kaffee und Zigaretten wurde ich in die Klassenzimmer geführt.

Die Schule hat 250 Schüler, und zwar sind in jeder Klasse etwa 22, die im Alter und in der Gröfse aufserordentlich differieren; man sieht an demselben Tische ganz kleine Knäbchen und Leute mit gut entwickelten Schnurrbärten. Von einer Überfüllung der sehr geräumigen Zimmer war gar keine Rede. Alle Schulzimmer liegen im ersten und zweiten Stock und zwar nicht nach der Strafse zu, sondern ganz frei, ohne jedes vis-à-vis, da die Strafse auf einem Berge liegt. Fast von jeder Klasse hat man die entzückende Aussicht nach dem dunkelblauen Marmarameer, den Prinzeninseln, den fernen Bergen Asiens.

Digitized by Google

Die Beleuchtung ist geradezu köstlich, da in jedem Zimmer viele und sehr hohe Fenster vorhanden. Die meisten Zimmer liegen nach Norden, und an den Fenstern, welche der Sonne ausgesetzt waren, existierten helle Rouleaux, die ganz in Ordnung waren, was man leider in europäischen Schulen oft nicht findet. Die Wände waren nicht gemalt, sondern ziemlich hell tapeziert. Sehr verständig war es von der Direktion, kein Klassenzimmer nach der Strafse hin zu verlegen, so dafs das Licht immer gut bleiben mufs.

Alle Schüler behielten Fez oder Turban in den Stunden auf, erhoben sich aber als wir eintraten, mit dem sinnigen türkischen Grufse, der darin besteht, dafs die rechte Hand von unten nach dem Munde und dann nach der Stirn des Grüfsenden geführt wird. Es soll dies symbolisch bedeuten: Ich fasse den Saum deines Gewandes, führe es zum Kufs an meine Lippen und denke an Dich. Je höher gestellt der zu Grüfsende ist, desto tiefer senkt man seine Hand, ehe man sie zu den Lippen führt; daher war der Gruf's der Kinder besonders devot, als der Direktor HADSCHI eintrat.

In den Zimmern gibt es Tische und Stühle, aber keine zusammenhängenden Subsellien. Die Stühle, ähnlich den kleinen Strohstühlen in den türkischen Cafés, haben keine Lehne, aber verschieden hohe Querstangen für die Füfse. Grofs und klein, oft $^3/_4$ m an Körpergröfse differierend, sitzen an denselben Stühlen und an denselben Tischen. Die Tische stehen in Hufeisenform um den Sitz des Lehrers herum, so dafs einzelne Schüler das Licht von rechts, andre von links, andre von vorn bekommen. Der Tisch dient nur gelegentlich zum Auflegen des Lesebuches, niemals zum Schreiben. Auch die Elementarschüler schreiben auf der linken Hand oder auf dem rechten Knie. Geschrieben wird aber im Ganzen so selten, dafs Direktor HADSCHI erst Blätter zum Schreiben in den einzelnen Klassen herbeiholen mufste, wenn ich die Haltung beim Schreiben beobachten wollte. Schreibebücher existieren nicht. Die Schüler schrieben übrigens ziemlich rasch auf der Hand oder auf den Knieen, sowohl türkisch als arabisch.

Digitized by Google

In einer Klasse fand ich aufserordentlich schräge Tischplatten mit einer Neigung von 1 : 3, an denen man überhaupt gar nicht zu schreiben vermag, und die offenbar nur zum Auflegen der Lesebücher dienen, wobei freilich ein sehr guter Überblick über die Schrift gewährt ist. Als die Knaben auf meinen Wunsch an diesen Pulten schreiben sollten, war die Haltung geradezu entsetzlich.

3. Die Kriegschule, Mektebeharbié.

Diese grofse Anstalt besteht schon seit 50 Jahren, wurde nach dem Krimkriege umgebaut und ist jetzt von über vierhundert Kadetten und jungen Offizieren besucht. Herr General v. d. Goltz Pascha und der Kommandant der Kriegsschule, S. Exc. Herr Seïk Pascha, der auch deutsch sprechen kann, hatten die Güte, einigen deutschen Offizieren, Herrn Professor Gärtner aus Jena und mir die Anstalt in allen Teilen zu zeigen.

Das Gebäude liegt hoch auf einem Berge in der Vorstadt Pankaldi in Pera und hat keinerlei vis-à-vis. Beinahe sämtliche Unterrichtsräume gehen nach Norden, die Fenster sind in fast übergrofser Zahl vorhanden, so dafs eine wahrhafte Lichtverschwendung in allen Klassen herrscht, mit Ausnahme eines einzigen dunklen Saales, der nach dem Hofe geht, der aber noch lange nicht so finster ist, als viele Klassen des Elisabeth- und Magdalenengymnasiums zu Breslau.

Die Schlafsäle strotzen ebenfalls von Licht und Luft. Von Überfüllung der prachtvollen Räume ist nirgends die Rede; überall könnten noch doppelt so viel Schüler bequem plaziert werden. Das Licht fällt fast in allen Klassen dem Schüler zur Linken ein.

Dagegen sind die Subsellien den europäischen Forderungen für das Schreiben durchaus nicht entsprechend, und doch sind in allen Klassen nicht etwa bewegliche Stühle, wie in der Primärschule, sondern wirkliche Subsellien vorhanden, der Tisch in unverrückbarer Entfernung von der Bank.

Die horizontale Distanz mafs ich an vielen Subsellien und fand sie 37—40 cm, d. h. länger als den Vorderarm. Wir verlangen bekanntlich mit gutem Recht beim Schreiben eine

Digitized by Google

Null- oder Minusdistanz von 5 cm. Eben so unrichtig war die Differenz, die senkrechte Entfernung von Tisch und Bank: 45 bis 50 cm! Viele Tischplatten befanden sich in der Höhe der Schulter des Sitzenden, während sie doch in der Höhe des Ellenbogens sein sollten.

Infolge der grofsen positiven Distanz ist das Ein- und Austreten für die Schüler sehr bequem; aber es schien mir von vornherein unmöglich, dafs an solchen Tischen überhaupt geschrieben werden könne, zumal die meisten Tischplatten sehr schräg waren. In der That traten auch, als auf meine Bitte an diesen Subsellien geschrieben werden sollte, die unglaublichsten Verbiegungen und Verkrümmungen ein.

Die Lehrer teilten mir aber mit, dafs auch hier nicht auf dem Tische, sondern auf dem Knie oder auf der linken Hand geschrieben werde, und ich überzeugte mich, dafs die zierlichen türkischen Schriftzeichen auf der linken Hand bei einer ganz guten Körperhaltung, auf dem Knie bei einer leidlichen Haltung ausgeführt wurden.

Aber auch in der Mektebeharbié scheint der Hauptunterricht erfreulicherweise im Lesen und im mündlichen Repetieren, nicht in der enormen Schreibarbeit, wie in Europa, zu liegen. Auch hier sah ich kein Schreibheft, sondern nur lose Zettel. Dafs die Herren aber schreiben gelernt haben, folgte aus den Diktaten, die vor meinen Augen an die grofse Wandtafel in deutscher Sprache schön geschrieben wurden.

Die Säle erschienen mir so aufserordentlich grofs, dafs ich glaubte, man werde von der letzten Bank nicht mehr die Schrift an der Wandtafel lesen können. Leseproben hatte ich nicht mit; ich schrieb daher einige französische Worte in annähernd entsprechender Gröfse mit Kreide an die Tafel, die von der letzten Bank aus doch noch von den Untersuchten richtig gelesen wurden; diese hatten offenbar übernormale Sehschärfe. Da von den zwanzig sehr langen Bänken des Saales kaum die Hälfte besetzt war, so war die Länge des Saales irrelevant. In der ganzen Kriegsschule sah ich weder eine Brille noch ein Lorgnon.

Digitized by Google

Während des Druckes dieses Aufsatzes hatte Herr General v. d. Goltz Pascha die Liebenswürdigkeit, meiner Bitte folgend, einige Sehproben in der Mektebeharbié selbst vorzunehmen.

Es wurde dazu meine kleine „Tafel zur Prüfung der Sehschärfe der Schulkinder" (Breslau, 1886 bei Priebatsch erschienen) benutzt. Sie beruht auf Snellens Prinzip, hat sechsunddreifsig E-artige Zeichen, kann an jeder der vier Seiten aufgehängt werden, wodurch man vor dem Auswendiglernen der Zeichen bei Massenuntersuchungen geschützt wird, mufs auf 6 Meter[1] richtig erkannt werden und ist international brauchbar.

Herr v. d. Goltz Pascha untersuchte von den 452 Eleven der Kriegsschule 379 und fand, dafs auf 6 m die Tafel nicht lasen, also Ametropen (Am.) waren:

In Klasse	III, 2:	von	65	Schülern	14	Am.	= 21 %	Am.
„	III, 1:	„	51	„	10	„	„ 19	„
„	II, 2:	„	38	„	7	„	„ 18	„
„	II, 1:	„	48	„	8	„	„ 17	„
„	I, 2:	„	64	„	7	„	„ 11	„
„	I, 1:	„	46	„	10	„	„ 21	„
	in Summa:	von	312	Schülern	56	Am.	= 17 %	Am.

Aufserdem untersuchte Se. Excellenz noch 67 Tripolitaner und Jemenlis (d. h. Schüler aus Südarabien), welche als kurzsichtig gelten; unter ihnen waren 27 Am. = 40 % Am.

Unter allen 379 Schülern fanden sich also 83 = 22 % Ametropen.

Es dürfte interessant sein, damit die Zahlen zu vergleichen, welche ich vor drei und zwanzig Jahren bei meinen Untersuchungen von 10060 Schulkindern in Breslau gefunden

[1] Im Centralblatt f. öffentl. Gesundheitspflege 1887, 8. Heft pag. 287 findet sich in einem sehr lesenswerten Aufsatze von Dr. Heuse in Elberfeld die Bemerkung, dafs Normalsehende diese Tafel nur bis 4 m lesen; nach jahrelangen Beobachtungen, die ich mit der Tafel gemacht, stimme ich Snellen bei, dafs jedes gesunde Auge sie bequem bis 6 m erkennt.

Digitized by Google

habe (cf. pag. 23 meiner Schrift). Damals sah ich in den Dorfschulen 5 %, in den Elementarschulen 14 %, in den Mittelschulen 19 %, Töchterschulen 22 % und Gymnasien 28 % Am., im Durchschnitt unter allen Kindern 17 % Am., genau wie in der Kriegsschule zu Konstantinopel.

Letztere wäre also unsern Mittelschulen in dieser Hinsicht korrespondierend und hat jedenfalls weniger Abnormsehende als unsre Gymnasien.

Wie viel davon Myopen sind, wissen wir natürlich nicht; aber selbst wenn alle 17 % Am. wirklich Myopen wären, was durchaus unwahrscheinlich ist, so wären es noch immer viel weniger als in unsern Gymnasien, die durchschnittlich 26 % Myopen haben.

Von einer regelmäfsig steigenden Reihe von Klasse zu Klasse kann natürlich bei blofser Ametropen-Zählung keine Rede sein, da hier die verschiedensten Augenkrankheiten und die Hyperopieen eine etwa klassenweise zunehmende Myopenreihe unerkennbar machen können. Es ist eben nun erst eine spezielle sorgsame augenärztliche Prüfung der 83 Schüler, welche die Tafel nicht auf 6 m gelesen haben, nötig.

Die erste Abteilung der ersten Klasse wurde von Herrn v. d. Goltz Pascha absichtlich in einem dunklen Saale geprüft, der nur vom Hofe und vom Korridor aus Licht erhält; darauf bezieht Se. Excellenz die gröfsere Zahl der Am. = 21 %. Ich rate stets die Proben nur in hellen Zimmern zu machen, in denen der normale Untersuchende die Tafel bequem bis 6 m liest. Nur 2 bis 3 Eleven in jeder Klasse erklärten von vornherein, die Haken nicht erkennen zu können. —

Das Verhältnis der Fenster zur Bodenfläche fand Herr v. d. Goltz Pascha nur in einem Saale 1 : 10,6 (also sehr ungenügend), einmal 1 : 5,8, zweimal 1 : 5,2, zweimal 1 : 5 (was als niedrigste Grenze in Preufsen gilt); dagegen in neun Sälen 1 : 4,1—4,8, in zwei Sälen sogar 1 : 3,3.—3, also ganz glänzend. —

In den grofsen Sälen brennen aber abends nur 3 bis 4 Gasflammen. —

Digitized by Google

Die geschilderten Verhältnisse geben dem Augenhygieniker mancherlei zu denken.

Wie kommt es, dafs trotz der kärglichen, dämmerigen Beleuchtung in den Moschéen und Medresséhs, trotz der völlig falschgebauten Subsellien in den türkischen Schulen anscheinend keine Kurzsichtigen existieren?

Der positive Beweis des Fehlens der Myopie ist allerdings durchaus nicht geliefert. Ich hatte weder Zeit noch Untersuchungsapparate, um einige hundert Schüler bezüglich ihrer Refraktion und Sehschärfe zu prüfen. Es gibt bekanntlich viele Personen, die schwach kurzsichtig sind (Myopie geringer als 1—2 Dioptrieen) und es gar nicht wissen, da die Beschwerden zu unerheblich sind. Aber stärkere Grade würden doch das Bedürfnis nach Brillen erweckt haben, damit die Schrift auf der Wandtafel erkannt werde. Auch würden wohl die Lehrer, welche myopisch geworden, sich zu Überwachung der Schüler der Augengläser bedienen. Ferner hörte ich bei Nachfragen in einzelnen Klassen nicht, dafs Jemand kurzsichtig sei. Auch sah ich in allen besuchten drei Schulen nicht einen einzigen Brillenträger!

Vielleicht ist die Myopie oder die Disposition zur Myopie noch nicht ererbt, da die Grofseltern und auch wohl die Eltern der jetzigen türkischen Schüler gewifs noch nicht durch anstrengendes Lesen und Schreiben eine Myopie acquiriert haben mögen.

Vielleicht sind die morgenländischen Rassen überhaupt weniger zur Myopie disponiert. Nach FURNARI (Annales d'oculistique, tome 1, pag. 145), der allerdings vor 50 Jahren seine Mitteilungen machte, als noch keine sorgsamen Methoden zur Bestimmung der Kurzsichtigkeit existierten, nach FURNARI soll es auch unter den Kabylen keine Myopie geben.

Aber warum sollte anhaltende Näharbeit die Orientalen nicht eben so kurzsichtig machen, als die Occidentalen? Fand ich doch unter elf Nubiern, die ich im Jahre 1879 im zoologischen Garten zu Breslau untersuchte, einen, den Priester, der neun Jahre lang arabisch studiert und später viel gelesen

Digitized by Google

hatte, myopisch, allerdings nur schwach myopisch (Myopie = 1,5 Dioptrie), während die übrigen Mitglieder der Karawane Emmetropie mit übernormaler Sehschärfe zeigten. (Vgl. Centralblatt für Augenheilkunde. 1879. Juli.)

Wenn nun aber wirklich die türkischen Schüler der Myopie entgehen, trotzdem die Beleuchtung gerade in den Medresséhs und Moschéen sehr mangelhaft und trotzdem die Subsellien nach unsern Begriffen völlig fehlerhaft sind, so dürfte wohl ein Grund in der sehr geringen Schreibarbeit und in der Art, wie sie schreiben, zu suchen sein.

Sie schreiben, wie wir sahen, niemals in Büchern lange hintereinander, sondern machen nur Notizen auf Blätter, schreiben nie an einem Subsellium, sondern auf der linken Hand oder auf dem Knie.

Beim Schreiben auf der linken Hand braucht der Kopf keineswegs auf die Schrift herabzufallen, wie bei schlechten Subsellien; der Kopf bleibt, wie ich sah, ganz aufrecht, nur die linke Hand wird demselben bis auf 30—40 cm genähert. Die bei dem schlechten Sitzen unsrer Kinder so gefürchtete Überfüllung des Kopfes mit Blut bleibt also aus.

Auch das Schreiben auf den Knieen bei der kauernden Stellung in den Moschéen geschieht ohne Vorbeugung des Kopfes; ja man kann sich selbst leicht überzeugen, dafs man beim Kauern mit untergeschlagenen Beinen sehr schnell ermüden würde, wenn man den Kopf herunterbeugen wollte, während man bei gerader Kopfhaltung viel länger in dieser Stellung verharren kann.

Auch das Lesen ist bei den Türken eine viel weniger die Augen gefährdende Arbeit, als bei uns in den Schulen. Bei uns mufs das Kind meist das Lesebuch auf den Tisch legen; ist dieser nun, wie bei den alten Subsellien, zu hoch oder zu weit von der Bank entfernt, so tritt sehr bald das Herabsinken des Kopfes mit seinen üblen Folgen ein. In den Moschéen und Medresséhs, wo es überhaupt keine Tische gibt, mufs jeder Schüler das Buch in seiner Hand halten, wobei er nicht nach vorn überzufallen braucht.

Digitized by Google

In den türkischen Schulen jedoch, in denen die oben beschriebenen Subsellien mit der enormen Distanz und Differenz angebracht sind, sah ich niemals ein Lesebuch auf dem Tische, stets hielten die Schüler das Buch in den Händen.

Möglich, dafs auch die kurzen Zeilen der türkischen Bücher vorteilhafter sind. Ich habe vor zwei Jahren (Jahresb. der Schles. Gesellschaft. 1885. pag. 45) schon darauf aufmerksam gemacht, dafs die von mir in Freiburg untersuchten Uhrmacher so ungemein wenig Myopen aufwiesen, obgleich sie nicht mit der Lupe arbeiteten und die allerfeinsten Gegenstände in 12—15 cm Entfernung täglich fast 12 Stunden lang betrachteten. Ich glaubte schon damals annehmen zu müssen, dafs der beständige Nahblick auf feststehende Gegenstände weniger Myopie erzeuge, als der Nahblick auf lange Zeilen, bei denen die Augen viel hin und her gehen müssen. Vielleicht sind also auch die kurzen türkischen Zeilen weniger nachteilig als die langen deutschen.

In wie weit die senkrechte Richtung aller türkischen Buchstaben (es gibt keine schräge türkische Schrift), in wie weit das Schreiben von rechts nach links einen günstigen Einfluſs übt, muſs speziell untersucht werden. Man sieht, eine Anzahl von ätiologischen Fragen drängt sich dem Forscher auf, der diese Verhältnisse im Orient ernstlich zu studieren Zeit und Lust hätte.

Zunächst müſste methodisch eine gröſsere Reihe von orientalischen Lehranstalten in Bezug auf Refraktion und Sehschärfe der Schüler mit den neuesten Hilfsmitteln der Ophthalmologie untersucht werden, wobei besonders auf die verschiedenen Rassen, die man in den Schulen Konstantinopels im bunten Durcheinander antrifft, Rücksicht zu nehmen wäre.

Sollte sich bei einer solchen Enquête herausstellen, dafs, wie es den Anschein hat, die Myopie in den türkischen Schulen viel, viel seltener ist, als in Europa, so müſsten alle Faktoren, durch die sich der dortige Unterricht von dem unsrigen unter-

Digitized by Google

scheidet, ganz besonders der türkische und arabische Schreibunterricht sorgsam studiert werden.[1]

Sollte sich aber bei einer gründlichen Statistik herausstellen, dafs auch in der Türkei, wie in Europa, eine gröfsere Zahl von Schülern in den höheren Klassen der Myopie verfällt, so müfsten auch dort, wie im Occident, alle Vorsichtsmafsregeln getroffen werden, um der weiteren Invasion der Myopie vorzubeugen. Schon des Kriegsdienstes wegen hat jede Nation die Pflicht, dafür zu sorgen, dafs die Menge der Kurzsichtigen nicht zunehme.

Vielleicht gelingt es der türkischen Regierung, welche offenbar gern die Reformen des Abendlandes einführt, auch von den folgenden Generationen, denen jedenfalls eine vermehrte Schularbeit beschieden sein wird, die Myopie, welche in Europa immer mehr um sich greift, durch rechtzeitige Prophylaxe fernzuhalten.

Die deutsche Bewegung für erziehliche Knabenhandarbeit.

Von

Rat von Schenckendorff,
Landtagsabgeordneter in Görlitz.

In den letzten Jahrzehnten sind auf dem wissenschaftlichen, technischen, Wirtschafts- und politischen Gebiete wesentliche Fortschritte, Veränderungen und Umwälzungen vor sich gegangen. So stellt auch das heutige Leben weit höhere Anforderungen an die Vorbildung und Ausrüstung des Einzelnen. Insbesondere bilden neben einem reichhaltigen und gründlichen Wissen auch praktische Intelligenz und allseitige Arbeitstüchtigkeit unentbehrliche Mitgaben für das Leben.

---

[1] Feldmarschall Graf Moltke erzählt in seinen hochinteressanten Briefen aus der Türkei vom Jahre 1866 (pag. 31), dafs auch er auf dem Knie habe türkisch schreiben lernen.

Digitized by Google

Den weiteren Kreisen des Volkes drängt sich indessen mehr und mehr die Überzeugung auf, dafs die heutige Erziehung, welche den Menschen für das eigenartige Leben, in welchem er wirken soll, vorzubereiten hat, nicht in dem vollen Umfange diesen veränderten Bedingungen entspricht. Gewifs haben die Schulbehörden und Lehrerkreise das ernste und andauernde Bestreben, Schule und Leben in volleren Einklang zu bringen, und Manches ist auch schon nach dieser Richtung erreicht worden. Aber eine Aufgabe, welche ein so hohes und schwieriges Ziel anstrebt und die in ihrer Bedeutung weit über eine einfache Schulfrage hinausreicht, kann in dem heutigen hoch entwickelten Kulturleben von den Schulbehörden und Lehrerkreisen nicht mehr allein gelöst werden; sie erfordert zugleich den Beirat und die eifrige Mitarbeit vieler mitten im praktischen Leben stehender Kreise, deren Interessen hierbei berührt werden. So nehmen heute auch viele aufserhalb des eigentlichen Lehrerberufs stehende Kreise Erziehungsfragen auf und suchen dieselben selbstständig zu fördern.

Auf diesem Boden ist auch die Bewegung für erziehliche Knaben-Handarbeit erwachsen. Sie stellt sich die Aufgabe, die praktischen Fähigkeiten unsrer männlichen Jugend zur Entwickelung zu bringen und erblickt in der methodischen Übung und Schulung der Hand nach der Seite werkthätigen Schaffens das geeignete Mittel, diesem bisher noch zurückgetretenen wichtigen Bildungsbedürfnisse zu genügen.

Nach fünfjähriger erfolgreicher Vorarbeit innerhalb eines deutschen Zentral-Komitees bildete sich am 20. September 1886 auf dem VI. Deutschen Kongrefs zu Stuttgart der Deutsche Verein für Knaben-Handarbeit. Derselbe zählt schon jetzt eine gröfsere Anzahl von Verwaltungs- und städtischen Behörden, sowie von Vereinen, Korporationen, geschlossenen Erziehungs-Anstalten und zahlreichen einzelnen Personen zu seinen unmittelbaren Mitgliedern. Mit diesem Ergebnis innerhalb so kurzer Zeit und mit der sichtbar zunehmenden Beachtung, welche der Verein in weiten Kreisen des Volkes, bei Staats- und Schulbehörden, sowie fast in der gesamten

Digitized by Google

Presse findet, dürfte zweifellos schon äufserlich der Beweis erbracht sein, dafs seine Bestrebungen einem wirklichen Zeitbedürfnisse entsprechen.

Der Verein hat am 25. September d. J. zu Magdeburg seine erste Hauptversammlung abgehalten und mit derselben zugleich den VII. deutschen Kongrefs für erziehliche Knaben-Handarbeit verbunden. Die aufserordentliche rege Beteiligung an diesem Kongrefs und der glänzende Verlauf desselben legten Zeugnis davon ab, welches lebhafte Interesse in den weitesten Kreisen für diese Bestrebungen vorhanden ist, und wie tief dieselben in die erziehlichen, wirtschaftlichen und sozialen Verhältnisse einzugreifen vermögen. Die auf dem Kongrefs gehaltenen Vorträge betrafen 1. den Bericht über die Thätigkeit des Vereins im verflossenen Jahre, von dem Vereins-Vorsitzenden A. Lammers, Bremen. 2. Die Bedeutung der Knaben-Handarbeit für höhere Unterrichts-Anstalten, von dem Ober-Realschuldirektor Nöggerath, Brieg. 3. Erziehliche Knaben-Handarbeit und Handwerk, von dem Direktor des Kunstgewerbe-Museums Grunow, Berlin. 4. Die Knaben-Handarbeit vom ärztlichen Standpunkt, von dem Geheimen Sanitätsrat, Professor Dr. Kristeller, Berlin, und 5. im Schlufswort: Die Knaben-Handarbeit, was sie will, und was sie nicht will, von dem Schreiber dieser Zeilen.

Diese Vorträge und die sich daran anknüpfende eingehende Debatte führten die Teilnehmer am Kongrefs vollkommen in das Wesen der Sache ein. Auch nicht eine einzige Stimme erhob sich gegen die Bestrebungen, vielmehr erkannte man allseitig die Notwendigkeit an, den heranwachsenden Menschen auch nach der Richtung, die der Verein im Auge hat, vorzubilden. In den nächsten Wochen wird der stenographische Kongrefsbericht in Druck erscheinen.[1] Ich will daher an dieser

[1] Derselbe ist inzwischen erschienen und kann von dem Herrn Verfasser dieses Artikels gegen Einsendung von 1 M. in Briefmarken postfrei bezogen werden. Die Redaktion.

Digitized by Google

Stelle nur diejenigen Punkte in Kürze berühren, welche dem der Sache bis jetzt noch ferner Stehenden ein allgemeines Bild von dem Wesen und den Zielen der Bestrebungen zu geben vermögen, und deshalb die Fragen erörtern: Was will die Knaben-Handarbeit? Wie hat sie sich als Lehrgegenstand bis jetzt gestaltet? und wie steht die Bewegung insbesondere zu den Schulbehörden und Lehrerkreisen?

Die Handarbeit will in systematischer Weise die praktischen Anlagen und Kräfte im Knaben entwickeln, die die heutige Erziehung noch unentwickelt läfst. Sie will deshalb die Bildung des Menschen vervollständigen und steht, mit diesem leitenden Gesichtspunkt im Auge, auf dem erziehlichen Boden. Was sie über die individuelle Ausbildung hinaus in volkswirtschaftlicher oder sozialer Hinsicht anstrebt, erscheint ihr nur als Frucht aus dieser Saat. Daraus ergibt sich von selbst, dafs dieser erziehliche Handarbeitsunterricht auch in System und Methode den Anforderungen entsprechen mufs, welche die Pädagogik an einen Unterrichtsgegenstand als solchen stellt.

Einige kurze Erläuterungen dieser Grundanschauung werden den Wert und die Bedeutung der Knabenhandarbeit näher erkennen lassen.

Die systematische Handarbeit lenkt den Blick des Kindes nach aufsen und bildet hiermit die äufsere Anschauung, sowie das Denken und Urteilen an dieser Anschauung. Dadurch erhält der Geist, welcher heute mehr oder minder nur theoretisch geschult wird, weil unser Schulunterricht einseitig oder doch vorwiegend nur das Denken und Urteilen an der inneren Anschauung bildet, ein praktisches Gepräge; es bildet sich die praktische Intelligenz, der Geist bekommt sozusagen Hand und Fufs, und zugleich wird er durch Erfahrungswissen bereichert. Aber nicht allein der Geist, auch der Wille wird durch diese Handarbeit gebildet. Jedes Kind hat den lebendigen Trieb zu schaffen und zu gestalten. Es will nicht nur geistig etwas in sich aufnehmen, sondern auch

Digitized by Google

handelnd aus sich heraustreten und seine Kraft am körperlichen Gestalten üben. Dieser Trieb wird durch die erziehliche Handarbeit in geordnete Bahnen gebracht. Dabei erweist sie sich zugleich als ein äufserst wirksames Erziehungsmittel, indem sie den Sinn für Ordnung und für ein genaues und gutes Arbeiten fördert. Jede Abweichung davon kann dem Kinde durch den Augenschein sofort nachgewiesen werden. Die Handarbeit bildet in erziehlicher Hinsicht aber auch eine Erholungsarbeit, denn sie setzt andre als die Kopforgane in Thätigkeit, schafft dadurch einen wohlthuenden Wechsel in der Beschäftigung, lenkt den Blick von Innen ab, gibt dem Geiste einen Ruhepunkt und erfrischt ihn zu neuer Lernarbeit.

Bei allgemeiner Einführung der Knabenhandarbeit würden in volkswirtschaftlicher und sozialer Hinsicht wesentliche Vorteile erwachsen.

Die Hand bildet bei jeder wirtschaftlichen Arbeit das ausführende Organ. Wird dasselbe von früh ab systematisch geschult, und nicht erst wie heute vom 14. Jahre ab, so wird dies Organ zweifellos für die Ausübung eines handarbeitlichen Berufs auch geschickter werden. Zugleich gewöhnt sich das Kind von früh ab an körperliche Arbeit, während es heute eine Scheu vor dieser Arbeit aus der Schule mit ins Leben bringt. So wird mit der erziehlichen Handarbeit eine formale Vorbildung für alle handarbeitlichen Berufsarten geschaffen und das Interesse für dieselben geweckt. Neue Anlagen, Kräfte und Talente werden dem Volksleben zugeführt, das hiermit auf eine höhere Stufe der wirtschaftlichen Leistungsfähigkeit gelangen mufs. Bei dem immer schwieriger werdenden Wettstreite der Völker auf wirtschaftlichem Gebiete mufs Deutschland darauf bedacht sein, die im Volke vorhandenen technischen Kräfte auf das thunlichst höchste Mafs der Ausbildung zu bringen. Fast 90 Prozent unsres Volkes leben aber von der Arbeit der Hand und sind bei der wirtschaftlichen Arbeit beteiligt. So fällt der heutigen Erziehung, wenn sie den Zeitbedürfnissen Rechnung tragen, d. h. dem Leben dienen soll, aus allgemein volkswirtschaft-

Digitized by Google

lichen Gründen also die nicht mehr zurückzuweisende Aufgabe zu, für die Bildung der Hand Sorge zu tragen und die Lust zur Handarbeit zu wecken.

Die Handarbeit will weiter aber auch bessernd auf unsre sozialen Zustände einwirken. Heute sieht der in einem geistigen Beruf Stehende vielfach mit Geringschätzung auf den Arbeiter mit der Hand herab. Hat aber Jeder schon in seinen Jugendjahren selbst fleifsig mit der Hand arbeiten gelernt, so weifs er diese Arbeit auch besser zu beurteilen und zu schätzen. Damit würde die Arbeit der Hand im Volke allgemein mehr zu Ehren kommen. Zugleich läge in dieser praktischen Beschäftigung eine Erziehung des Volkes zur Arbeit. Auch das Haus gewönne wieder eine neue Anziehungskraft. Aber der Mann hat in seiner Jugend nichts gelernt, womit er sich in seiner Erholungszeit beschäftigen kann, ohne sich von neuem anzustrengen; so sucht er die Erholung heute vielfach aufser dem Hause.

Das also will im ganzen genommen die erziehliche Knabenhandarbeit. Sie will die Erziehung vervollständigen und damit zugleich dringenden Bedürfnissen unsrer Zeit in volkswirtschaftlicher und sozialer Hinsicht Rechnung tragen. Es sind somit praktisch-ideale Ziele, welche die erziehliche Knabenhandarbeit im Auge hat.

Kaum ist es noch nötig zu sagen, was die Handarbeit nicht will. Sie will weder für einen bestimmten Beruf vorbilden, noch dem Handwerk Konkurrenz machen, noch etwas Fremdartiges in unsre Schule hineintragen. Sie will die Schule auch nicht wie im Sturm erobern, sondern zunächst neben der Schule sich Geltung verschaffen, denn all' Ding will gären und Zeit zu seiner Gärung haben. Ja, dieser Gang der freien Entwickelung darf nicht gestört werden, wenn die Entwickelung selbst nicht aufgehalten werden soll.

Die der Bewegung zu Grunde liegende Kulturidee wird auf diesem Wege aber nur dann zur vollen Geltung kommen können, wenn sich unsre Freunde mehr und mehr dem deut-

Digitized by Google

schen Vereine anschliefsen,[1] der die Aufgabe übernommen hat, dieses praktisch-ideale Element auf dem naturgemäfsen Entwickelungsgange in unser deutsches Erziehungswesen hineinzutragen.

Was ferner die bisherige Gestaltung des Lehrgegenstandes betrifft, so ergab sich bei der Inangriffnahme der Bestrebungen die Notwendigkeit, mit der Schaffung des Lehrganges schrittweis vorzugehen und diesen in erster Linie denjenigen Verhältnissen anzupassen, welche am dringendsten der Berücksichtigung bedurften. Diese Erwägungen führten dahin, zunächst einen Lehrgang für zwölf- und mehrjährige Knaben in städtischen Verhältnissen zu schaffen. Auf dieses Gebiet hat sich die Bewegung für Verbreitung von Knabenhandarbeit im wesentlichen bis jetzt auch beschränkt.

Bei der Wahl der Unterrichtsmittel kamen Holz, Papier, Karton, Pappe und Metall in Betracht. Um in weiteren Kreisen und insbesondere auch bei den heranzubildenden Knaben nicht den Glauben zu erwecken, als handle es sich hier um eine Vorbildung für ein bestimmtes Handwerk, mufsten Bezeichnungen gewählt werden, die von vornherein einen solchen Irrtum thunlichst ausschlossen. So werden die Kinder also nicht in der Tischlerei, Bildhauerei, Schlosserei und Buchbinderei unterrichtet, sondern in der Arbeit an der Hobelbank, in Kerbschnitt und Ausgründung (Holzschnitzerei), in Papier-, Kartonnage- und Papparbeit, sowie in der Behandlung von Metalldraht und Blech (leichte Metallarbeit). Dem Schüler steht die Wahl des Unterrichtsfaches frei. Später kann der Knabe wechseln.

Der Lehrgang in jedem einzelnen Fache beginnt mit den denkbar leichtesten Arbeiten und geht, allmählich auf-

[1] Die Anmeldung ist ebenfalls bei dem Herrn Verfasser, der die Geschäftsführung des deutschen Vereins übernommen hat, zu bewirken. Der jährliche Mindestbetrag beläuft sich auf 2 M. Korporationen und besser gestellte Personen bezahlen meist einen höheren Betrag. Das Organ des Vereins, das ein- bis zweimonatlich erscheint, wird den Mitgliedern unentgeltlich durch die Post zugeschickt. Die Redaktion.

Digitized by Google

steigend, in schwierigere über. Der Unterricht wird vom Lehrer erteilt, welchem tüchtige Handwerksmeister als technische Beiräte zur Seite stehen. Mit der technischen Arbeit Hand in Hand gehen kurze theoretische Anweisungen über Herstellungsgang, Werkzeugsbenutzung und Materialienbeschaffenheit. Besonders sieht der Lehrer bei der Unterweisung darauf, dafs der Knabe eine richtige und volle Anschauung von dem nachzubildenden Gegenstande besitzt. Mehrfach kann er hierbei auch auf andre Unterrichtsgegenstände Bezug nehmen. Bei der Ausführung mufs der Knabe mit Überlegung vorgehen, Ordnung um sich halten, genau und so gut als thunlich arbeiten. Es ist überraschend, ein wie ausgebreitetes Unterrichts- und Erziehungsgebiet sich hier einem kundigen und gewandten Lehrer erschliefst! Zugleich tritt er dem Knaben bei dieser Anleitung menschlich näher, als beim Unterrichte vom Katheder herab. So übt der Lehrer bei diesem Unterricht auch einen wesentlich höheren erziehlichen Einfluſs aus, als bei andern Unterrichtsfächern. Dieser wird dadurch vermehrt, dafs dem Knaben diese Arbeit Freude bereitet, so dafs der Lehrer ihn für jede Mahnung auch williger gestimmt findet. Wollten nur alle diejenigen, welche der Sache bis jetzt ferner stehen oder ihr noch nicht viel Bedeutung beilegen, einem solchen Unterricht einmal beiwohnen. Sie würden dann die Hingabe und Begeisterung erklärlich finden, von welcher die Lehrer bei Erteilung dieses Unterrichts erfüllt sind.

Bei dem weiteren Vorschreiten der Bewegung sollen zunächst die ländlichen Verhältnisse für zwölf- und mehrjährige Knaben berücksichtigt werden, worauf dann geeignete Lehrgänge für zehn bis elf-, acht bis neun- und sechs- bis siebenjährige Knaben für Stadt und Land geschaffen werden sollen. Vom sechsten bis neunten Jahre wird man erweiterte Fröbelarbeiten einführen können. Die verschiedenen Lehrgänge müssen überall auf die Kräfte und den jeweiligen geistigen Bildungsstand der Knaben Rücksicht nehmen. So ist also noch ein grofses Arbeitsgebiet bei dem erziehlichen Knaben-

Digitized by Google

handarbeitsunterricht zu beackern, das nur allmählich in die Hand genommen werden kann.

Wie steht nun endlich die Bewegung zu den Schulbehörden und Lehrerkreisen?

Auf die allgemeinen Gründe, welche es wünschenswert erscheinen lassen, dafs den Bestrebungen der Charakter der freien Entwickelung gewahrt bleibe, habe ich schon vorher hingewiesen. Zur näheren Erläuterung füge ich hier das Folgende hinzu. Eine behördliche Anordnung auf obligatorische Einführung des Handarbeitsunterrichts für Knaben würde auf erhebliche und zum Teil unüberwindliche Schwierigkeiten stofsen; es fehlt im heutigen Schulrahmen die hierfür erforderliche, etwa vier Stunden wöchentlich betragende Zeit; dann bedarf der Lehrgegenstand noch der Anpassung an die ländlichen Verhältnisse, sowie an die jüngeren Altersklassen vom sechsten bis zum elften Lebensjahre; die Unterrichtsmethode mufs auf dem Erfahrungswege noch weiter durchgebildet werden; fast nirgends sind die notwendigen Räumlichkeiten für die Knabenwerkstätten vorhanden, und allerorts würde es auch an dem notwendigen Lehrpersonal fehlen. Weiter wären die Kosten, welche dem Schulunterrichtspflichtigen auferlegt würden, sehr erhebliche. Bei einer freien und allmählichen Entwickelung vermindern sich diese Schwierigkeiten oder werden zum Teil nicht empfunden.

Der Verein ist sich aber bewufst, dafs er seine Ziele nur dann in einem gewissen gröfseren Umfange erreichen kann, wenn er aufser der Unterstützung weiter Volkskreise auch die Unterstützung der Behörden findet. In der That ist diese fast nirgends versagt worden, wo Schülerwerkstätten ins Leben gerufen wurden. Die Unterrichtsministerien in Preufsen und Sachsen haben den Bestrebungen schon vielfach materielle Beihilfen gewährt; andre deutsche Landesunterrichtsverwaltungen, wie Elsafs-Lothringen, Württemberg, Baden, Sachsen-Weimar, Gotha, Rudolstadt u. a. stehen der Angelegenheit wohlwollend gegenüber. Zu seinen behördlichen Mitgliedern zählt der Verein den Grofsherzoglich Badenschen Ober-Schul-

Digitized by Google

rat, die Schuldeputation in Köln a. Rh., die Schuldirektion in Kolmar i. Els., den Kreisausschufs zu Beuthen in O.-Schl., die Magistrate in Thorn, München, Halle a. S., Brandenburg a. H., Osnabrück, Beuthen i. O.-S., Koburg, Rudolstadt, Kolmar i. Els., Zwickau i. S. etc., eine Anzahl von ersten und zweiten Bürgermeistern, Stadt- und Schulräten und andre mit dem Unterrichtswesen mehr oder minder in Verbindung stehende Behörden und Personen. Es läfst sich somit hoffen, dafs ein gedeihliches Zusammenwirken des Vereins mit den Schulbehörden sich weiterhin noch auf einer breiteren Grundlage entwickeln werde.

Eine gleiche Unterstützung bedarf der Verein auch von seiten der Lehrerkreise. Mit grofsem Dank mufs anerkannt werden, dafs sich diese jetzt mehr und mehr den Bestrebungen desselben zuwenden; besonders nachdem die Forderung nach einer allgemein obligatorischen Einführung von dem Vereine selbst bekämpft wird. Zahlreiche Beweise wären hierfür anzuführen. Es sei nur erwähnt, dafs der grofse Berliner Lehrer-Verein eine Sektion für Knabenhandarbeit gebildet hat, um die Sache in der Reichshauptstadt zu fördern. Im Ganzen genommen können wir die Lehrer aber nicht entbehren, weil aus ihnen die Lehrkräfte für den Unterricht genommen werden müssen, und weil sie uns helfen müssen, um den Unterrichtsgegenstand pädagogisch weiter auszubauen und durchzubilden.

Gelingt es der Bewegung aber, mehr und mehr auch die Behörden und die Lehrerkreise zu gewinnen, so wird man getrost der weiteren Entwickelung entgegensehen können. Jeder von dieser Seite ausgehende, die Sache fördernde Rat wird dem Verein willkommen sein.

Liegt somit für die Gesamterziehung das dringende Bedürfnis vor, die erziehliche Knabenhandarbeit nach und nach allgemein einzuführen, so sollten die geschlossenen Erziehungs-Anstalten in erster Linie den Anfang mit dieser Einführung machen. Aufser den erziehlichen Gründen spricht bei diesen Anstalten noch die Rücksicht mit, den Knaben in den

Digitized by Google

Erholungspausen eine nützliche Beschäftigung zu schaffen. Dazu bedarf es aber der richtigen Anleitung. Thatsächlich gilt es hier eine schwer empfundene Lücke auszufüllen, die sich besonders auch im Hinblick auf die Disziplin fühlbar macht. In Zwangserziehungs-Anstalten gilt die Arbeit in Werkstätte und Feld schon lange als das wirksamste Mittel, die Knaben wieder auf den rechten Weg zu führen. In Blinden- und Taubstummen-Anstalten und in manchen Waisenhäusern bestehen Anfänge nach dieser Richtung. Sie sollten aber sämtlich folgen und sich zunächst zu ihrer Information und Anleitung dem Deutschen Verein für Knaben-Handarbeit anschliefsen. In den Militär-Erziehungs-Anstalten und Alumnaten ist meines Wissens aber noch nirgends, gewifs aber nur sehr vereinzelt die praktische Beschäftigung mit dem Werkzeug eingeführt.

Gleich dringend sind die erziehlichen Knaben-Werkstätten in industriereichen Orten, wo die Eltern des Tages über in der Fabrik arbeiten. Hier gilt es, die Kinder von der Strafse fortzuziehen, an Beschäftigung zu gewöhnen und ihnen zugleich nützliche Fertigkeiten mit ins Leben zu geben.

Das Ziel der Bewegung ist, wie man schon aus diesen kurzen Andeutungen erkennen wird, auf das Gemeinwohl gerichtet. Der praktische Idealismus, der ihr zu Grunde liegt, entspringt einem dringenden Zeitbedürfnis, und er wird ungeachtet der heute noch vorhandenen grofsen Schwierigkeiten seine Bahn finden, von Jahr zu Jahr neue Anhänger um seine Fahne sammeln und zum Wohle des Vaterlandes endlich auch zum Siege führen.

Digitized by Google

Aus Versammlungen und Vereinen.

Die Schulgesundheitspflege auf dem Wiener Kongresse für Hygiene und Demographie.

Von

Professor Dr. Leo Burgerstein in Wien,
Sekretär der II. Sektion des Kongresses.

Der VI. internationale Kongrefs für Hygiene und Demographie, welcher vom 26. September bis 2. Oktober 1887 in Wien tagte, brachte zwei schulhygienische Themen: XII. Ärztliche Überwachung der Schulen, besonders mit Bezug auf die Verhütung der Verbreitung von Infektionskrankheiten und Myopie; Berichterstatter: Dr. H. Wasserfuhr, Ministerialrat, Generalarzt etc., Berlin, Professor Dr. Hermann Cohn, Breslau, Dr. H. Napias, Generalinspektor der Wohlthätigkeits- und Irrenanstalten etc., Paris. — XIII. Der hygienische Unterricht an Volksschulen, Mittelschulen, Gewerbeschulen, Mädchenschulen, Lehrerbildungsanstalten, Priesterseminaren etc., Zweckmäfsigkeit und Begrenzung desselben; Berichterstatter: Dr. J. v. Fodor, Prof. der Hygiene, Universität Budapest, Dr. H. Kuborn, Prof. der Hygiene etc. Seraing-Lüttich, Dr. A. Layet, Chefarzt der Marine etc., Bordeaux, Dr. M. Gauster, Regierungsrat etc., Wien.

I. Referate.

Betreffs der ärztlichen Überwachung weist Wasserfuhr in seinem Referat zunächst darauf hin, dafs die Schulen für die Schüler durch Jahrhunderte Quellen gesundheitsschädlicher Einflüsse waren und dafs erst durch Ärzte eine Abhilfe angebahnt wurde. Das sind Thatsachen, die heute allseits anerkannt sind. Weitere Abhilfe ist aber erst möglich, wenn sachverständigen Ärzten ein mafsgebender Einfluſs innerhalb der Schulverwaltung eingeräumt wird. Mit Rücksicht auf den

Digitized by Google

in allen Kulturstaaten eingeführten obligatorischen Unterricht ist dies eine Forderung im öffentlichen Interesse. Der Berichterstatter widerlegt in trefflicher Weise einige seitens der Schulmänner gemachte Einwürfe. Ich übergehe diese Widerlegung deshalb, weil sich, zum Lobe der Lehrerschaft mufs es offen ausgesprochen werden, die Zahl jener Lehrer, welche die Einmischung von Ärzten auf theoretische Erörterungen beschränken wollen, ohne ihnen eine Teilnahme an der Verwaltung einzuräumen, entschieden vermindert. Fraglos ist, dafs die Aufklärung darüber, was die Hygiene will und kann (u. a. durch hygienischen Unterricht des Nachwuchses), die Lehrerschaft im grofsen mitreifsen mufs. Handelt es sich doch nicht um ein „Für oder Wider den Lehrer", sondern um das Wohl der Gesellschafft, für welches die Lehrer in so hohem Mafse zu wirken mit berufen sind! Wasserfuhr verlangt das Mindeste, was gefordert werden mufs. Der berechtigte Anspruch der Hygiene „darf nicht weitergehen, als Gesundheitsschädlichkeiten abzuhalten, soweit der Zweck der betreffenden Einrichtung dies gestattet . . . . Der Zweck der Schule im besondern ist der Unterricht der Jugend. Diesem Zwecke hat die Schulhygiene sich unterzuordnen . . ."

Nach Wasserfuhr soll der Schularzt ein geprüfter ständiger Medizinalbeamte sein — ein Punkt, auf den ich noch zurückkomme; die Thätigkeit dieses Beamten wird in folgender Weise begrenzt: Unter voller Wahrung der Zuständigkeit der Pädagogen als Leiter des Schulunterrichtes hat er 1. die gesetzlichen Vorschriften, soweit sie mit Schulhygiene in Konnex stehen, vor ihrem Erlafs zu prüfen und zu begutachten; hierbei hat er Recht und Pflicht der Initiative. 2. prüft und begutachtet er neue Schulpläne. 3. hat er periodisch alle Schulen unter Zuziehung der Schulvorsteher hygienisch zu inspizieren und hinsichtlich der hygienischen Seite Bericht zu erstatten.

Wasserfuhr gelangt zu 4 Thesen; davon später.

H. Cohn behandelt in seinem Referate vorwaltend die

Digitized by Google

Augenfrage, natürlich in jener meisterhaften Weise, wie sie von dem in allen Teilen der Erde citierten Gelehrten, der sich durch seine bahnbrechenden Arbeiten ein bleibendes Verdienst erworben hat, zu erwarten war. Er stellt und beantwortet folgende Fragen: 1. Ist die Myopie unter der Schuljugend so verbreitet, dafs eine ärztliche Überwachung notwendig wird? (Ich meine, bei dem Umstande, dafs Jedermann, der nur etwas Interesse für Schulhygiene hat, die traurigen Prozentserien kurzsichtiger Schüler kennt, hierbei nicht verweilen zu müssen). 2. Ist die Kurzsichtigkeit etwas Gleichgiltiges, oder ist sie eine Krankheit? Mit Rücksicht auf gewisse sonderbare Äufserungen, denen man — wenn auch nur ganz sporadisch — in der Litteratur begegnet, sagt Cohn, dafs die Myopie allerdings eine „Anpassungserscheinung" sei, aber eine höchst unzweckmäfsige, wie z. B. das Emphysem des Trompeters. Die Myopie ist immer ein Gebrechen, selbst in den niederen Graden, auch hier schon sehr oft mit herabgesetzter Sehschärfe verknüpft: dazu kommt, dafs kein Mensch voraus sagen kann, ob in der Jugend erworbene schwache Myopie stationär bleiben werde. Der gegenteilige Ausgang ist unzählige Male erwiesen. Schon bei mittleren Graden kommen sehr bedenkliche Krankheiten häufig vor, was näher ausgeführt wird. Es handelt sich also hier um ein ernstes Leiden, das ernste Prophylaxe erheischt. 3. Ist die Myopie angeboren oder wird sie erworben? Gewifs ist Vererbung auch ein wichtiger Faktor: allein häufige direkte Vererbung ist nicht nachweisbar, und wäre sie es, so wäre aller Grund vorhanden, diesem bösen Einflufs durch thunlichste Steigerung des Prozents Gesunder unter den Vererbenden zu steuern. Alle Augenärzte stimmen darin überein, dafs anhaltende Naharbeit besonders bei schlechter Beleuchtung geeignet sei, Kurzsichtigkeit zu erzeugen, respektive zu vermehren. 4. Wird die Myopie in der Schule oder im Hause erworben? In Beiden. Der Anteil ist schwer zu scheiden. Die höheren Schulen fordern noch zu viel Hausarbeit, in den Volksschulen, wo die Schularbeit weitaus prävaliert, liegt

Digitized by Google

das Hauptgewicht auf der Naharbeit in der Schule. Man darf aber auch nie übersehen, dafs hinsichtlich der Hausarbeit viele schlechte Gewohnheiten beim Sitzen aus der Schule ins Haus gebracht werden. (Virchow). Dort, wo die Hauptarbeit in der Schule gethan wird, hat man bezüglich der gut eingerichteten neuen „Schulpaläste“ schon eine beträchtliche Abnahme der Myopie (von 12 und 14 % auf 4 und 7 %) nachgewiesen. Pflicht der Schule ist es, Alles zu vermeiden, was ihrerseits zur Entwickelung der Krankheit beitragen könnte. 5. Worauf hat der Schularzt betreffs der Verhütung der Myopie zu achten? Hier sind Beleuchtung, Subsellien, Typographie der Lehrbehelfe, Schrift, Wand- und Schreibtafeln, Brillen, Augen-Überbürdung, sowie periodische Prüfung[1] der Schulkinder-Augen Faktoren, die in trefflicher Weise eine gedrängte Besprechung erfahren, welche hier im Auszuge wiederzugeben der engbemessene Raum leider nicht gestattet.

Das Schlufskapitel des Cohnschen Referates ist überschrieben: „Die freiwilligen Schulärzte in Breslau“. Da die Kostenfrage ein Moment ist, welches gegen ärztliche Schulaufsicht wirksam ausgespielt zu werden pflegt, erklärten sich auf Cohns Anfrage 57 Ärzte in Breslau (50,000 Schulkinder, also ausreichend), bereit, gratis das Ehrenamt von Schulärzten zu versehen. Die schlesische Gesellschaft für vaterländische Kultur setzte den Breslauer Magistrat davon in Kenntnis welcher „die Überzeugung von der Zweckmäfsigkeit . . . der vorgeschlagenen Mafsregel nicht gewinnen“ konnte und sich auf das pädagogische Bedenken berief, dafs derart leicht „Mifstrauen und Vorurteil gegen die Schule . . . . geweckt und genährt werden könnte“. Eine höchst befremdliche Motivierung!

Auf die 3 Thesen Cohns komme ich später zu sprechen.

Napias behandelt den gegenwärtigen Zustand der Schulhygiene in Frankreich. Der hervorragende Hygieniker hat

[1] Auch der Lehrer kann sich leicht von der Sehschärfe der Kinder mittels der praktischen einfach zu handhabenden Cohnschen Probetafel überzeugen. Breslau 1887, 2. Aufl. 40 Pf.; enthält auch die Gebrauchsanweisung.

Digitized by Google

uns sehr dankenswerte authentische Aufschlüsse sowie Litteraturnachweise mitgeteilt. Er gibt die ausführliche Instruktion für den Bau der Schulhäuser in Frankreich; sie läfst einen grofsen Einflufs der Schulhygiene deutlich erkennen. Diese Vorschrift hat sich allmählich zu ihrer jetzigen Höhe entwickelt und ist in weiterer Vervollkommnung begriffen. Vorschläge, wie sie von JAVAL und von der Pariser hygienischen Gesellschaft formuliert wurden, werden angegeben.

Hinsichtlich des Mobiliars schreibt die Instruktion ein- bis zweisitzige Bänke vor, wobei die einsitzigen besonders bevorzugt werden; die Mafsverhältnisse werden für die dort üblichen 5 Gröfsen im Detail angeführt. Alle diese Vorschriften sind konform den Vorschlägen der Kommission für Schulhygiene im französischen Unterrichts-Ministerium.

Zur Hygiene des Auges seien nur ein Paar Punkte angeführt. Es wird eine Tabelle JAVALS beigegeben, welche die belehrenden Ziffern für die Myopen mit guter und schlechter Haltung anführt. TRÉLAT betont den Wert guter Beleuchtung für Entwickelung des Sinnes für Plastik (le sens plastique) bei den Schülern. — Die hygienische Schulkommission hat auch zweiseitige Beleuchtung gestattet. — Hinsichtlich der Schrift sind die französischen Autoritäten darüber einig, was GEORGE SAND, echt französisch, folgendermafsen ausspricht:

Écriture droite. Papier droit. Corps droit.

Das Vorhandensein der Überbürdung wird anerkannt, die Abhilfe besonders von richtigerer Unterrichtsmethode, Ruhepausen und ausreichenden körperlichen Übungen erwartet. „Unter den bestehenden Vorschriften widersteht das Gehirn der Kinder nur dank der merkwürdigen Fähigkeit der Unaufmerksamkeit, mit welcher man rechnen mufs; in der That, die Mehrzahl der Schüler verliert einen guten Teil der auf der Bank verbrachten Zeit“ (JAVAL).

Ein kurzer Bericht über Ferienkolonien gibt u. a. die bedeutenden und bedeutsamen Ziffern für Zunahme an Gewicht, Höhe und Brustumfang der Pariser Kinder bei einmonatlichem Landaufenthalt. (Chaumont, Haute-Marne).

Digitized by Google

Hinsichtlich der ansteckenden Krankheiten wird der Ministerial-Erlafs betreffend Isolierung, Bad etc. citiert und Layets Skizze von Bestimmungen über Wiedereröffnung einer wegen Verseuchung geschlossenen Schule angeführt. Was die Revaccination anbetrifft, so wünscht Napias dafs dieselbe, seit 1883 in den Mittelschulen obligatorisch, für alle Schulen innerhalb der Zeit vor Schlufs der Schulpflicht, d. i. vor dem erreichten 13. Jahre eingeführt werde. Lemaistre hat eine neue sehr kontagiöse Hautkrankheit an den Mundwinkeln der Schüler entdeckt. Das Epithel wird weifslich, wie maceriert und löst sich leicht ab. Das Übel weicht rasch bei Behandlung mit Borsäure, Kupfervitriol oder Alaun. Hinsichtlich der Leiden der behaarten Haut hat sich ergeben, dafs der zeitweilige Ausschlufs vom Schulbesuch nicht entsprechend wirkt, da z. B. die mit Kopfgrind (teigne) behafteten Kinder Armer, statt im Spital zu sein, sich mit den gesunden Kameraden auf der Strafse u. s. w. vergesellschaften und sie anstecken. Dank der Freigebigkeit der Pariser Gemeindevertretung konnte für solche Kinder im Spital St. Louis eine Schule mit 116 Plätzen errichtet werden, wovon 90 besetzt sind.

Die ärztliche Schulinspektion besteht in gewissen Departements schon über 30 Jahre; das sind aber doch nur Ausnahmefälle. Am 13. Juni 1879 wurde dieselbe im Seine-Departement eingerichtet; Hâvre, St. Etienne, Lyon, Reims, Amiens etc. sind allmählich Paris nachgefolgt. Ein Zirkular des Unterrichtsministers von 1879 an die Statthalter hat die Organisation der ärztlichen Inspektion auszubreiten gesucht. Das Gesetz vom 30. Oktober 1886 und Dekret vom 7. Januar 1887 haben sie bestimmt umschrieben. Sie ist daher natürlich noch nicht überall durchgeführt. In 10 Departements findet sie, vollständig organisiert, regelmäfsig statt, in einigen andern haben sie besonders Städte gut eingerichtet u. s. f. Napias gibt in dieser Hinsicht eine ausführlichere Übersicht. Bezüglich des Mundes und der Zähne werden die trefflichen Vorschläge von Magitot und Galippe, bezüglich des Gehörs in der Schule die von Gellé citiert.

Digitized by Google

Der Berichterstatter sagt schliefslich, dafs die gegenwärtige ärztliche Schulinspektion noch weit von der Vollkommenheit entfernt sei. Es verdient aber das bisher von schönen Erfolgen gekrönte Bestreben Frankreichs, diese wichtige Institution mehr und mehr zu entwickeln gewifs uneingeschränkte Anerkennung.

(Fortsetzung folgt.)

Die 9. Jahresversammlung des Nordalbingischen Turnlehrervereins.

Von

G. Tönsfeldt,
Rektor der II. Mittelschule in Altona.

Der Nordalbingische Turnlehrerverein hielt am 28. September 1887 seine 9. Jahresversammlung in Neumünster ab. Einen Hauptteil des Programms bildete wie üblich die öffentliche Vorführung von Turnübungen seitens verschiedener Schulen der Stadt. Dieselbe sollte einesteils den Mitgliedern des Vereins ein Bild geben von dem Stande des Schulturnens in dem Versammlungsort, anderseits in weiteren Kreisen das Interesse für die Leibesübungen der Jugend wecken und fördern, Vorurteile gegen den Turnunterricht beseitigen, eine richtige Würdigung desselben herbeiführen helfen. Es ward deswegen bei der Auswahl der vorzuführenden Übungen Wert darauf gelegt, dafs die Mannigfaltigkeit des Unterrichtsstoffes, die Planmäfsigkeit des Unterrichtsbetriebes und die Sicherung gegen die von den Eltern vielfach noch überschätzten Gefahren des Turnens den Zuschauern wirksam zur Anschauung gebracht wurden. In Neumünster turnten Schüler der Bürgerschule und des Progymnasiums, sowie Schülerinnen einer privaten höheren Töchterschule und führten in ansprechender, durchweg auch von den anwesenden Fachmännern lobend anerkannter

Digitized by Google

Weise Frei- und Ordnungsübungen, zum Teil in reigenartiger Form nach Gesang aus, ferner einen vollständigen Reigen nach der Melodie „Frisch wie die Libell“ und endlich Stab-, Hantel-, Barren-, Reck- und Rundlaufübungen.

An die Vorführungen schlofs sich programmgemäfs eine Besprechung derselben in geschlossener Mitgliederversammlung. Dieselbe führte bald von der eigentlichen Beurteilung zur Erörterung verschiedener Fragen, welche für die Unterrichtspraxis von unmittelbarer Bedeutung sind, unter andern auch derjenigen, ob es richtig und wünschenswert sei, dafs den Knaben neben dem vom Lehrer unmittelbar geleiteten, streng nach den Grundsätzen der Methodik erteilten Turnunterricht auch Gelegenheit gegeben werde, sich in freierer selbstständiger Weise an den Turngeräten zu üben, namentlich ob auch das Turnen in den Pausen auf den Schulhofe gestattet sein solle. Die Mehrzahl der Anwesenden neigte zu der Ansicht, dafs die gröfsere Entwickelung von Kraft, Mut, Umsicht und Besonnenheit, welche solche Übungen mit sich bringen, die mit denselben unleugbar verbundene gröfsere Gefahr so sehr vermindere, dafs kein gröfserer Prozentsatz an Unglücksfällen zu erwarten sei als beim Spiel. Natürlich müsse eine verständige Aufsicht Mutwillen und Tollkühnheit verhindern. An mehreren höheren Lehranstalten im Vereinsbezirk ist ein besonderer Nachmittag oder Abend angesetzt, an dem ein sogenanntes freiwilliges Turnen stattfindet. Die dort gemachten Erfahrungen bestätigen obige Ansicht.

In der um 4 Uhr eröffneten öffentlichen Versammlung betonte zunächst der Vorsitzende, Herr Tönsfeldt, Altona, dafs es dem Vereine darum zu thun sein müsse, die Unterstützung weiterer Kreise zu gewinnen, da er nicht nur den Turnunterricht, sondern die gesamte Leibeserziehung der Jugend, soweit sie Sache des Gemeinwesens sei, in den Bereich seiner Bestrebungen ziehe. Seitdem die Schule auch das Bewegungsspiel grundsätzlich in Pflege genommen, dürfe er erwarten, diese Unterstützung bei den Eltern zu finden. Sodann begrüfste er namens des Vereins den Herrn Professor Dr

Digitized by Google

Euler, Unterrichtsdirigenten der Turnlehrerbildungsanstalt in Berlin, der im Auftrage des Ministers v. Gossler der Versammlung als Gast anwohnte. Herr Kummer, Altona, hielt darauf einen Vortrag über das „Turnen zur Zeit Jahns und das Schulturnen der Gegenwart“ und Herr Tönsfeldt, Altona, einen solchen über „die Form des Befehls für die Frei- und Ordnungsübungen nach dem neuen Leitfaden für den Turnunterricht in den preufsischen Volksschulen“. Der erste Vortragende schilderte die Wandlungen, welche das Turnen erlitten hat dadurch, dafs es Unterrichtsgegenstand geworden ist, der zweite behauptete, dafs die vor 19 Jahren festgestellte und angeratene Befehlsform nicht mehr festgehalten werden dürfe, weil sie die volle und wirksame Ausnutzung des Unterrichtsstoffes hindere. Die Versammlung war darüber einig, dafs die Lebendigkeit und Fruchtbarkeit des Unterrichts dem Lehrer höher stehen müssen, als die knechtische Befolgung des Leitfadens.

Kleinere Mitteilungen.

Der heilsame Einfluſs der Küstenluft auf den Verlauf der namentlich bei ärmeren Schulkindern so häufigen Skrofulose ist zuerst in Italien gewürdigt und in der Schaffung von Seehospizen ausgenutzt worden. Wie das „Centralblatt für allgemeine Gesundheitspflege“ berichtet, hat Italien seit der Gründung des Hospizes in Viareggio im Jahre 1856 zusammen 20 Seehospize errichtet, 13 an der mittelländischen, 7 an der adriatischen Meeresküste. Mehr als 100 besondere Komitees schicken alljährlich Tausende von leidenden Kindern an die See. Nach den vom General-Sekretär der italienischen Gesellschaft für Gesundheitspflege veröffentlichten statistischen Angaben sind bisher am mittelländischen Meere im ganzen 25000 skrofulöse Kinder behandelt worden. Von diesen wurden 29 Prozent geheilt, 62 Prozent gebessert und 7 Prozent ungeheilt entlassen. In den Hospizen am adriatischen Meere betrug die Zahl der kleinen Patienten 20000 mit 27,5 Prozent Heilungen, 61,3 Prozent Besserungen und 5,4 Prozent ohne Erfolg Behandelten. Übrigens bestehen Seehospize für skrofulöse Kinder jetzt in den meisten Kulturländern.

Übertragung von Scharlach durch Bücher. In dem „Brit. med Journ.“ veröffentlicht Dr. Simson folgenden von ihm beobachteten Fall.

Digitized by Google

Bei einem Scharlachkranken bemerkte er ein Buch, das er kürzlich bei einem andren Scharlachkranken gesehen hatte. Als er sich näher erkundigte, erfuhr er, dafs der Patient, der mit keinem andren an Scharlach Leidenden Verkehr gehabt hatte, zwei Tage nach Empfang des Buches erkrankt war. Dr. Simson ist der Meinung, dafs hier die Ansteckung durch das Buch erfolgt ist. Diese Beobachtung sollte die Vorsteher von Schüler-Bibliotheken jedenfalls zur Vorsicht beim Ausleihen von Büchern an kranke Schüler mahnen. Nach F. Pearse besteht die Möglichkeit der Übertragung des Krankheitskeimes durch nicht desinfizierte Kleider, Bücher u. dgl. ziemlich lange Zeit, während die Ansteckungsfähigkeit durch Vermittelung des Atems oder durch unmittelbare Berührung bei Masern vom zweiten Krankheitstage an genau drei Wochen währt, bei Pocken vom ersten Tage an nicht ganz einen Monat, bei Scharlach vom vierten Tage an sechs bis sieben Wochen, bei Mumps sowie bei Diphtheritis etwas weniger als drei Wochen. Vorsicht aber erscheint in diesen Fällen um so mehr geboten, als die Sterblichkeit an Masern und Scharlach bei Kindern eine ziemlich bedeutende ist. Wie Lotz mitteilt, starben nämlich in Basel bei einer Masernepidemie im Jahre 1885 von 10 unter 1 Jahr alten Kindern 4 oder 40 Prozent, von 23 1 bis 2 Jahr alten 5 oder 21,7 Prozent, von 55 im Alter von 2 bis 5 Jahren 1 oder 1,8 Prozent, von 34 5 bis 10jährigen 1 oder 3 Prozent, von 14 im Alter von 10 bis 15 Jahren 1 oder 7 Prozent, und von 15 über 20 Jahre alten Personen niemand. Für die Sterblichkeit scharlachkranker Kinder aber gibt Hartewelt folgende Zahlen an. In den Jahren 1880—1886 wurden in das Krankenhaus zu Amsterdam 75 Knaben und 63 Mädchen bis zum Alter von 11 Jahren mit Scharlach aufgenommen. Von den ersteren starben 23 oder 30,6 Prozent, von den letzteren 16 oder 25 Prozent.

Auf dem letzten augenärztlichen Kongrefs in Paris teilte Dr. Maklakoff mit, dafs er 2000 Kinder der Armenier und Kaukasusbewohner hinsichtlich der Refraktion und Sehschärfe ihrer Augen geprüft habe. Bevor diese Kinder den Unterricht besuchten, fanden sich unter ihnen nur 3 Prozent Kurzsichtige, nach Absolvierung des Schulunterrichts dagegen 77 Prozent.

Über die Temperatur in geheizten Schulzimmern wurden in einer der letzten Sitzungen der Berliner meteorologischen Gesellschaft durch deren Vorsitzenden, Prof. v. Bezold, einige interessante Mitteilungen gemacht. Derselbe hatte vor einer Reihe von Jahren zu München in vier übereinander gelegenen, durch Zentralheizung erwärmten Klassen eines Schulgebäudes an zahlreichen Stellen Thermometer aufgestellt und zu verschiedenen Stunden des Tages ablesen lassen. Im Erdgeschosse zeigte sich, namentlich am Morgen, eine aufserordentlich grofse Zunahme

Digitized by Google

der Temperatur von unten nach oben; die letztere betrug in der Nähe des Fufsbodens an der dem Eintritt der Heizröhren gegenüberliegenden Wand nur 8 Grad, während sie bis auf 40 Grad C. an der Decke anstieg. Im Laufe des Vormittags kamen die Differenzen in vertikaler und horizontaler Richtung zwar einigermafsen zum Ausgleich, aber auch am Nachmittage war unten in der Nähe der Wand, durch welche die heifse Luft eintrat, noch eine Temperatur von 15 Grad C., während die gegenüberliegende Wand in gleicher Höhe nur 10—11 Grad C. hatte. Viel geringer waren die Temperaturverschiedenheiten in den Zimmern der mittleren Stockwerke. Im obersten Zimmer ging am Morgen von der erwärmten Wand eine Schicht warmer Luft nach der andren Seite fort, die mit der Entfernung an Breite mehr und mehr abnahm, so dafs die gegenüberliegende kalte Wand in ihrer Mitte die höchste Temperatur besafs und von dort aus sowohl nach unten, als auch nach oben hin an Temperatur abnahm. Redner hob hervor, dafs ein grofser Teil der Klagen über die Mängel von Zentralheizungsanlagen jedenfalls auf den von ihm festgestellten grofsen Verschiedenheiten der Temperatur in vertikaler Richtung beruhen, welche notwendig ähnliche Unterschiede im Feuchtigkeitsgehalt der Luft zur Folge haben müfsten.

Deutsches Reichs-Patent No. 41429: **Federnd ausziehbarer Turnstab** von Sam. Wild in Basel. Der Turnstab besteht aus einer festen Stange, auf welcher Stellring, Federn und Hülsen derart angeordnet sind, dafs das Ganze einen elastischen, ausziehbaren Stab bildet, welcher je nach Bedarf durch Anziehen einer Mutter in einen festen Turnstab verwandelt werden kann, so dafs man damit heilgymnastische Übungen verschiedener Art in allen Körperhaltungen ausführen kann.

Tagesgeschichtliches.

Der **Deutsche Verein für öffentliche Gesundheitspflege** wird seine diesjährige Versammlung vom 13. bis 16. Septb. in Frankfurt am Main abhalten. —

Verlegung der französischen Internate auf das Land. Die Académie de Médecine in Paris hat vor einiger Zeit auf den Vorschlag der DDr. Trélat und Hardy den Wunsch ausgesprochen, dafs die Collèges und Lyceen für Internatsschüler auf das Land verlegt werden möchten. Auf diese Weise würden nicht nur weite Räume für die Erholung der Zöglinge zur Verfügung gestellt, sondern auch die Klassenzimmer in Bezug auf Beleuchtung und Lüftung verbessert werden können.

Digitized by Google

Obgleich die Académie auch eine Vereinfachung der Lehrpläne herbeiführen möchte, so dringt sie doch vor allem auf folgende Punkte. Die dem Schlafe gewidmeten Stunden sollen vermehrt werden, damit das Gehirn sich besser erholen kann. Die Schul- und Arbeitszeit ist zu verringern und ein Teil derselben der Erholung und den körperlichen Übungen zu widmen. Zu den letzteren sollen sämtliche Schüler angehalten werden und ihrem Alter entsprechend Laufen, Springen oder Freiturnen, Gerätturnen, Fechten, Kraftspiele u. dgl. betreiben. Auch für solche Übungen würde der Aufenthalt in frischer Landluft demjenigen in verdorbener Stadtluft vorzuziehen sein.

Überbürdung in den Mittelschulen Österreichs. Das medizinische Doktorenkollegium in Wien, welches eine Sektion für öffentliche Gesundheitspflege besitzt, hat durch diese am 4. November 1885 ein Komitee zur Prüfung der Fragen wählen lassen: 1. Existiert eine Überbürdung der Schüler in den Mittelschulen und aus welchen Gründen? 2. Welches sind die Mittel zur Abhilfe der bestehenden Übelstände? Dies Komitee hat nun, wie die „Wien. mediz. Wochenschr." mitteilt, durch den Primarius Dr. Heim Bericht abgestattet. Danach ist eine Überbürdung der Mittelschüler vorhanden und als Grund derselben neben den ungenügenden hygienischen Einrichtungen in den Schullokalitäten nicht der Lehrplan, sondern die Lehrmethode anzusehen. Die Sektion beantragt, eine aus Pädagogen und Ärzten bestehende Kommission einzusetzen, die nicht nur über die Befähigung der Schüler zur Aufnahme des Lehrstoffes urteilen, sondern auch Vorschläge für ihr körperliches Wohl machen soll. Eine Petition in diesem Sinne wird dem Unterrichtsminister unterbreitet werden. Wir begrüßen hierbei vor allem die in Aussicht genommene gemeinsame Thätigkeit der Schulmänner und Ärzte. Den ersteren fehlen die medizinischen, den letzteren die pädagogischen Kenntnisse, um allein eine solche Frage entscheiden zu können.

Praktische Ausbildung der Schüler in militärischen Exerzitien. Sowohl in Berlin als in Hamburg und andern größeren Städten veranstalten Bezirksfeldwebel während dieses Winters militärische Übungen für Schüler, welche zweimal wöchentlich in einer Abendstunde stattfinden und sich eines regen Zuspruchs und lebhaften Beifalls erfreuen. Von verschiedenen Seiten wird die sachkundige, den Körper schulende und stählende Art und Weise dieser Übungen gerühmt. Dieselben haben zugleich den Vorteil, den später in das Heer Eintretenden eine wesentliche Erleichterung und Förderung für den Dienst mit der Waffe zu gewähren.

Kartellfest akademischer Turnvereine. Zu Pfingsten d. J. beabsichtigen die dem Kartellverbande akademischer Turnvereine auf

Digitized by Google

deutschen Hochschulen angehörenden Studenten in der früheren Universitätsstadt Helmstedt ihr Kartellfest zu feiern, zu welchem etwa 400 Studierende dort erwartet werden.

Schulärzte und Lehrer der Hygiene in Ungarn. Bekanntlich hat der ungarische Unterrichtsminister TREFORT hygienische Kurse für diejenigen Ärzte eingerichtet, welche als Schulärzte und Professoren der Gesundheitspflege an Mittelschulen angestellt zu werden wünschen. An diesen Kursen haben bis jetzt 68 Herren teilgenommen, von denen 48 bereits diplomiert worden sind. Aus der Zahl der letzteren nennen wir die DDr. BÉLA AXMANN, JOS. ÖTVÖS, S. LICHTENSTEIN, BÉLA HANZÉLY, ST. MAYER, ADOLF SCHLIMANN, ALEX. SZIKSRAY, HEINR. SCHUSCHNY, EDM TÉRY, LAD. WARGA, MORIZ DÉVAY, EDM. FRANK, GUST. OLÁH, KARL ZIFFER, JUL. BAUMERTH, FERD. UHRIK, GABRIEL MÁTRAY, ISIDOR GLASS, ANTON LECHNER, WALTER HOLL, JOH. PÉCHY, MARTIN WLADÁR, LEOP. NÁDAS, DAVID FUCHS, sämtlich in Budapest, DAN. v. ZELIZY in Debreczin, GÉRA CSABAY in Kecskemét, EUGEN TAUFFER in Temesvár, KARL AKONCZ in Arad, MELCHIOR GROSS in Grosswardein, ANTON AROKAY in Stuhlweissenburg und EMERICH TÓTH in Schemnitz. Die Anstellung erfolgt schon im nächsten Schuljahre, vorläufig jedoch ohne Gehalt. Hoffentlich werden die Betreffenden bald mit einer angemessenen Remuneration bedacht werden.

Wettschwimmen von Schülern. Der Hamburger Schwimmverein von 1879 veranstaltet alljährlich ein Examenschwimmen für diejenigen Knaben der Volksschule, welche in dem betreffenden Jahre auf Kosten des Vereins im Schwimmen unterrichtet wurden. Bei der letzten Prüfung im Herbste v. J. durchschwammen die vorgeschriebene Strecke von 160 Metern und erhielten die entsprechenden Preise: Der erste Knabe in 4 Minuten 25 Sekunden, der zweite in 4 Minuten 30 Sekunden, der dritte bis fünfte in 4 Minuten 35 Sekunden, der sechste in 4 Minuten 40 Sekunden, der siebente in 5 Minuten 3 Sekunden und der achte in 5 Minuten 6 Sekunden. Das zahlreich erschienene Publikum verfolgte die Leistungen der kleinen Schwimmer mit dem gröfsten Interesse und zollte denselben lebhaften Beifall. Gleichzeitig kam die Rettungskonkurrenz für Schwimmlehrer zum Austrag. Der Sieger trug einen Nichtschwimmer 7 Minuten 45 Sekunden lang im Wasser und erhielt den ausgesetzten Preis, ein silbernes Ehrenzeichen.

Amtliche Verfügungen.

Schonung der Augen in den Fortbildungsschulen. Der preufsische Minister für Handel und Gewerbe hat unter dem 2. Juli v. J. den ihm unterstellten Fortbildungsschulen ein Reskript mit-

Digitized by Google

geteilt, nach welchem thunlichst darauf Bedacht genommen werden soll, dafs der Unterricht im Freihandzeichnen abends, der Unterricht im Zirkel- und technischen Zeichen dagegen Sonntags während der Tagesstunden erteilt werde, um die Augen der Schüler möglichst zu schonen.

Bekämpfung des Staubes und Einführung zugfreier Ventilation in den Schulen. Eine empfehlens- und nachahmenswerte Anordnung hat vor einiger Zeit die Königliche Regierung in Düsseldorf getroffen. Danach sollen fortan die Fufsböden der Schulzimmer jährlich zweimal mit heifsem Leinöl gestrichen werden. Man hofft dadurch eine bessere Reinigung und gründlichere Entfernung des Schulstaubs erzielen zu können. Zugleich ist verfügt worden, soweit es noch nicht geschehen, an den Oberlichtern der Fenster solche Ventilationsrichtungen anzubringen, welche zwar der frischen Luft freien Eintritt gewähren, aber zugleich die Kinder vor Zugluft bewahren.

Mifsbrauch des Züchtigungsrechtes der Lehrer. Die Königliche preufsische Regierung in Schleswig hat folgende Bekanntmachung erlassen:

Schleswig, den 10. Oktober 1887.

Mehrere Fälle der letzten Zeit, in welchen der Mifsbrauch des Züchtigungsrechtes der Lehrer zur Schädigung der Gesundheit der gezüchtigten Schulkinder geführt hat, veranlassen uns hierdurch zu verfügen:

„Den Lehrern und Lehrerinnen an den öffentlichen Volksschulen der Provinz ist das Schlagen an den Kopf und das Reifsen oder Zausen an Ohren und Haaren, sowie überhaupt jede Berührung des Kopfes der Schulkinder zum Zwecke der Züchtigung verboten."

Im Übrigen wollen wir zwar von bestimmten eingehenderen Vorschriften über die Art und Weise der Ausübung des Züchtigungsrechtes der Lehrer absehen, machen aber im allgemeinen darauf aufmerksam, dafs die Schulzucht von tüchtigen Lehrern ohne häufigeren Gebrauch des Rechtes der körperlichen Züchtigung aufrecht erhalten werden kann und letztere überhaupt nur in Ausnahmefällen, und zwar in der Regel erst dann, wenn andre Strafmittel erfolglos geblieben sind, anzuwenden, stets mit Mafs und Vorsicht auszuüben und insbesondere bei Mädchen thunlichst zu vermeiden ist.

Die Schulbehörden der Provinz haben dafür zu sorgen, dafs diese Verfügung allen Lehrern und allen Lehrerinnen der Schulen ihres Aufsichtsbezirks zur Kenntnis gebracht wird, und auf geeignete Weise zu veranlassen, dafs auch die künftig an diesen Schulen anzustellenden Lehrer und Lehrerinnen mit derselben bekannt gemacht werden. Königliche Regierung, Abteilung für Kirchen- und Schulwesen. v. Rumohr. —

Seitens der Landesregierung ist hier vorbeugend bei einem Punkte eingegriffen, welcher, wenn auch nur selten, so doch immer noch die

Digitized by Google

Veranlassung zu Verstimmungen und peinlichen Rechtshändeln abgibt. Allerdings wird man dem russischen Schulgesetze nicht beipflichten können, welches eine jede körperliche Bestrafung der Schüler untersagt. Anderseits aber kann man es keinem Vater verdenken, wenn er erwartet, dafs der Teil der Gewalt, den er an den Lehrer hat abgeben müssen, nun auch in der rechten Weise gehandhabt werde.

Personalien.

Der französische Minister des öffentlichen Unterrichts hat kürzlich eine Kommission berufen, um eine Reform der Unterrichtsprogramme der Primärschulen zu beraten. Es handelt sich dabei um eine Vereinfachung dieser Programme und eine Entlastung der Schüler. Auch unser verehrter Mitarbeiter Dr. H. Napias, Generalinspektor der Wohlthätigkeits- und Irrenanstalten in Paris, ist Mitglied der Kommission.

Herr Professor Dr. H. Cohn in Breslau ist wegen seiner Verdienste um die Schulhygiene von der Société Impériale de Médecine de Constantinople einstimmig zum Ehrenmitgliede ernannt worden. Zugleich hat ihm der Sultan den Medschidjeh-Orden III. Klasse verliehen.

In Wien tagen augenblicklich von der Kommune berufene Sachverständige, um die beste Schulbank auszuwählen, welche in alle Wiener Kommunalschulen eingeführt werden soll. Der an unsrer Zeitschrift mitwirkende Herr Professor v. Reuss gehört zu den Mitgliedern dieser Kommission.

Unser Mitarbeiter Herr Dr. Luigi Pagliani, Professor der Hygiene an der Universität Turin, ist in das königlich italienische Ministerium des Inneren als Generaldirektor der öffentlichen Gesundheitspflege (Reggente la Direzione Generale di Sanitá Publica) nach Rom berufen worden.

Herr diplomierter Architekt Carl Hinträger in Wien hat mit Unterstützung der dortigen k. k. technischen Hochschule am 1. Dezember v. J. eine einjährige Studienreise durch Europa angetreten. Er wird zuerst Italien, dann Deutschland, die Schweiz und Frankreich besuchen, um den Bau und die Einrichtung von Gebäuden für Unterrichtszwecke eingehend kennen zu lernen. Wir hoffen Berichte über die von ihm gesammelten Erfahrungen aus seiner Feder bringen zu können.

Digitized by Google

Litteratur.

Besprechungen.

Dr. med. E. Angerstein, Stabsarzt a. D., Städtischer Oberturnwart, und G. Eckler, Oberlehrer der Königl. Turnlehrer-Bildungsanstalt: **Haus-Gymnastik für Gesunde und Kranke.** Eine Anweisung für jedes Alter und Geschlecht, durch einfache Leibesübungen die Gesundheit zu erhalten und zu kräftigen, sowie krankhafte Zustände zu beseitigen. Mit viel. Holzschnitt. u. 1 Figurtafel. Berlin, 1887. Th. Chr. Fr. Enslin (102 S. gr. 8).

Wenn Turnarzt. und Turnlehrer sich zur Abfassung einer Haus-Gymnastik für Gesunde und Kranke die Hand reichen, so begegnen sich damit die beiden Faktoren, durch deren Zusammenwirken die Lösung der Aufgabe in allseitig befriedigender Weise erfolgen kann. Beweis dafür ist das vorliegende Buch, welches in klarer, übersichtlicher und dem Laien, für dessen selbständigen Gebrauch es bestimmt ist, durchaus verständlicher Weise der Aufgabe gerecht wird, die sich die Verfasser im Vorworte stellen; dafs die Übungen ihrer Haus-Gymnastik dazu dienen sollen, einesteils die Gesundheit zu erhalten und zu kräftigen, anderenteils geeignete krankhafte Zustände, wie Schwäche der Atmungsorgane, Unterleibsstockungen, Fettleibigkeit u. s. w. zu bessern und zu beseitigen. Stecken sich somit die Verfasser dieselben Ziele, wie Schreber in seiner bisher unerreicht dastehenden „Ärztlichen Zimmergymnastik", so folgen sie demselben im allgemeinen zwar in Bezug auf die Einteilung und Anordnung des Stoffes sowie die Angabe der Übungswirkungen, bieten aber, und das ist für praktische Zwecke äufserst wichtig, viel mehr Übungsformen. Sind auch von letzteren mit Recht fast nur durch Beschreibung und Abbildung leicht verständlich zu machende Freiübungen gewählt, so sind doch Hantel- und namentlich Stabübungen in ungleich höherem Mafse berücksichtigt als von Schreber. Das ist aber wichtig nicht allein wegen der trefflichen Verwendbarkeit dieser Übungen, namentlich der Stabübungen für die von der „Haus-Gymnastik" ins Auge gefafsten gesundheitlichen, vorbauenden und Heil-Zwecke, sondern nicht minder um der Berührung des Übungsstoffes selbst willen. Wer es weifs, welcher hohe Grad von Energie und Ausdauer für Gesunde oder Kranke dazu gehört, in kleinstem Kreise oder sogar ganz allein die betreffenden Übungen so gewissenhaft und für so lange Zeit zu treiben, dafs auch nur von einigem, wo nicht von dauerndem Erfolge die Rede sein kann, der wird für jede Aufstellung weiterer geeigneter Übungsformen, die durch Abwechselung der ermüdenden Einförmigkeit vorbeugen können, dankbar sein. Mit vollstem Rechte aber haben die Verfasser die Widerstands- und passiven Bewegungen der Heilgymnastik, ebenso wie die

Digitized by Google

Massage, ausgeschlossen. Wenn einerseits, namentlich früher, die Widerstandsbewegungen überschätzt wurden, so heifst es anderseits ihre Bedeutung und ebenso die der passiven Bewegungen unterschätzen, wenn man meint, man könne sie von jedem beliebigen, weder anatomisch-physiologisch, noch gymnastisch vorgeschulten Gehilfen ausführen lassen. Bei Gesunden, namentlich aber bei Kranken kann dadurch schweres Unheil angerichtet werden und liegen dafür Beispiele vor. Es ist ein besonderes Verdienst der Verfasser des vorliegenden Schriftchens, dafs sie sich mit Entschiedenheit gegen den Versuch wenden, jene Bewegungsformen der Hausgymnastik dienstbar zu machen.

Wenn Ref. einzelne Wünsche ausspricht, die vielleicht in späteren Auflagen Berücksichtigung finden könnten, so richten sie sich im wesentlichen darauf, dafs einzelnes in dem Schriftchen Angeführte umzustellen oder schärfer zu betonen sei. So könnte Seite 11 und 66 die Wichtigkeit des Tiefatmens auch aufser den Übungszeiten, als eines kräftigen Unterstützungsmittels der Hausgymnastik, mehr hervorgehoben werden. Bei den Übungen, insbesondere den Rumpfübungen könnte den letzteren wohl das Rumpfwenden, namentlich aber das Rumpfaufrichten aus wagerechter Lage als eine der wirksamsten Übungen, namentlich bei Stuhlverstopfung infolge von Schwäche der Bauch- und Darmmuskulatur, zugefügt werden. Bei den Armübungen, die zugleich als Hantelübungen gedacht sind (S. 19), dürfte sich im allgemeinen — bei den einzelnen Übungen sind ja die Heilanzeigen durchaus richtig angegeben — schon hier, wie es Seite 83 für ernstere Fälle überhaupt geschieht, die Bemerkung empfehlen, dafs bei Brustkrankheiten (Asthma, Lungenerweiterung Brustfellverwachsung, beginnender Tuberkulose) insbesondere die Armübungen nur äufserst vorsichtig, bei irgend ernsteren Erscheinungen nur nach Einholung ärztlichen Rates, zu machen sind. Von den Beinübungen (Seite 32) sind Beinheben und Beinspringen im allgemeinen bei dem weiblichen Geschlechte zu vermeiden, wie denn diese Übungen auf Seite 75 bei den Übungen für das Jungfrauenalter als „mäfsig“ auszuführende bezeichnet sind, während sie allerdings Seite 84 als angezeigt bei Blutarmut und Bleichsucht des weiblichen Geschlechts, vorausgesetzt dafs nicht übermäfsiger, sondern stockender Monatsflufs dabei vorhanden ist, mit Recht empfohlen werden.

Ganz vortrefflich und beherzigenswert ist, was Seite 59 ff. unter „Verwendung der Übungen für Gesunde“ über die körperliche Behandlung des Säuglings- und weiter des Spiel- und schulpflichtigen Alters gesagt ist; der sich daran schliefsenden Übungsbeispiele für Gesunde sind mehr als sie von Schreber gegeben werden. Bei der Verwendung der Übungen für Kranke haben die Verfasser die von Schreber angegebenen Übungsvorschriften zur Radikalheilung von Brüchen, besonders der Leistenbrüche nicht aufgenommen, offenbar um nicht in ärztlichen

Digitized by Google

Kreisen Anstofs zu erregen, denen dabei die unmittelbare Wirkung der Gymnastik zweifelhaft erscheinen möchte. Dafs aber Brüche, besonders Leistenbrüche durch entsprechende Übungen und Kräftigung der Bauchmuskeln, wie sie die von SCHREBER angegebene Vorschrift bezweckt, geheilt, d. h. die Bruchöffnungen geschlossen werden können, ist von vornherein wohl denkbar und hat sich davon Ref. selbst überzeugt.

Schliefslich mufs Ref. zur Empfehlung des Schriftchens noch anführen, dafs ihm treffliche, die Übungen illustrierende Holzschnitte in einer Figurentafel und ebenso ein vollständiges Verzeichnis der Übungen beigegeben sind und dafs überhaupt die Ausstattung desselben seitens der Verlagsbuchhandlung eine ganz vorzügliche ist. Einem Jeden aber der es zur Hand nimmt und auch nur oberflächlich auf seinen Inhalt prüft, wird es sich sofort selbst empfehlen.

Dr. med. EDM. FRIEDRICH in Dresden.

Dr. LEO BURGERSTEIN in Wien: **Die Gesundheitspflege in der Mittelschule.** Hygiene des Körpers nebst beiläufigen Bemerkungen. Wien, 1887. A. HÖLDER. (140 S. gr. 8.)

In der Einleitung betont der Herr Verfasser, dafs die körperliche Ausbildung nicht minder als die Entwickelung des Geistes im Interesse sowohl des Einzelnen wie des Gemeinwesens liegt und weist in dieser Beziehung auf die alten Hellenen als Vorbilder hin. „Die hellenische Erziehung war hocherhaben über die schulmeisterliche Engherzigkeit und Dürftigkeit dessen, was unsere Zeit Erziehung zu nennen beliebt". Sie gab auch dem Körper sein Recht und charakteristisch für sie ist das altgriechische Sprichwort, dafs von einem Ungebildeten sagte: „Er kann weder lesen noch schwimmen". Ähnlichen Anschauungen wird noch heute in England gehuldigt. Dort läfst man die Jugend im ganzen weniger geistig arbeiten, sorgt aber für Charakterentwickelung und hinreichende Körperthätigkeit. Selbst jede Dorfschule hat ihren Rasenplatz für Spiele, unter denen Fufsball und Cricket die verbreitetsten sind; in den altberühmten Kolleges aber wird auch Fechten, Schwimmen und Rudersport betrieben.

Indem der Autor dann auf sein eigentliches Thema übergeht, behandelt er zunächst die Möglichkeiten der Schädigung des Körpers durch die Schule. Eine solche Möglichkeit sieht er in dem zu lange andauernden Ruhigsitzen der Schüler, wodurch nicht allein die Atmung beeinträchtigt, sondern auch häufig Kopfweh und Nasenbluten erzeugt wird. Noch nachteiliger aber wirkt das lange Stillsitzen, wenn es zugleich ein schlechtes Sitzen ist, da dann leicht Myopie und Skoliose entstehen. Dafs das anhaltende Sitzen die Atembewegungen weniger ausgiebig macht, ist um so bedenklicher, als die Qualität der Schulluft meist zu wünschen übrig läfst. Bekanntlich besitzt dieselbe einen aufser-

Digitized by Google

ordentlich beträchtlichen Kohlensäuregehalt, wofür sich der Verfasser auf die Untersuchungen von PETTENKOFER, BREITING, BARING u. a. beruft. Auch der Staub der Schulzimmer verschlechtert die Luft, zumal er einen günstigen Nährboden für Mikroorganismen abgibt. Zur Verderbnis derselben können endlich kariöse Zähne der Schüler beitragen, welche nach GALIPPE und MAGITOT namentlich in den letzten Schuljahren vorkommen.

Mit grofser Wärme plädiert nun der Herr Autor dafür, der mangelnden Bewegung der Schuljugend durch verschiedene Übungen des Körpers abzuhelfen. Er will, dafs sich die Schüler freier in den Respirien tummeln, Bewegungsspiele auf dem Schulhofe vornehmen, ganz besonders aber durch Turnen sich Kraft und Gewandheit, Mut und Ausdauer erwerben. Dabei flicht er einen interessanten Überblick über die Geschichte der Turnkunst in Österreich, Deutschland, Frankreich, Italien, der Schweiz, Belgien, Dänemark, Schweden, Rufsland, und den Vereinigten Staaten ein. Er hat auch nichts dagegen, wenn in den Turnstunden wie in Belgien selbst das ganze „maintien" bis zur „manière de se produire en société" gelehrt würde. Aufserdem will er Tanzen, Fechten, Baden und Schlittschuhlaufen in den Schulen betrieben wissen. „Es ist zweifellos besser", sagt er, „wenn die Schule die körperlichen Anlagen in ihren Schutz nimmt und bildet, statt sie wild wuchern oder verkümmern zu lassen" — ein gewifs sehr wahres Wort. Die Verwendung des Schulhofes zum Schlittschuhlaufen will uns übrigens nicht recht praktisch erscheinen; denn wird der ganze Hof mit Eis überzogen, so fehlt den Schülern während der Respirien zum Umhergehen der Platz, wird aber nur ein Teil zu dem angegebenen Zwecke verwendet, so ist der Raum für das Schlittschuhlaufen zu klein.

Sind Übungen des Körpers in der Schule wegen der möglichen Schädigung desselben durch den Schulbesuch eine unabweisliche Pflicht, so haben die Behörden noch eine Reihe hygienischer Mafsnahmen im einzelnen zu treffen. Hierher gehört zunächst die Beschaffung rationeller Subsellien. Der Herr Verfasser tritt für zweisitzige Schulbänke ein, aus welchen die Schüler beim Aufstehen heraustreten können. Doch läfst er auch Bänke mit Einzelsitzen zum Aufklappen zu, zumal dabei der Fufsboden besser gereinigt werden kann. Dagegen verwirft er das Fufsbrett, weil es keinen Wechsel in der Stellung der Füfse gestattet, wie ihn jeder Sitzende sucht. Was die Beleuchtung anbetrifft, so können die Fensterflächen, besonders in den unteren Stockwerken nicht grofs genug sein. Als künstliches Licht werden die SIEMENSschen Brenner empfohlen, die mit grofser Lichtstärke einen kräftigen Ventilationseffekt verbinden. Der Herr Autor bespricht bei dieser Gelegenheit auch die Vorzüge der matt geschwärzten Schultafeln, des Antiquadruckes, sowie der Steilschrift. Für die Lufterneuerung

Digitized by Google

in den Schulzimmern genügt die natürliche Ventilation durch die Wände nicht, und die Fenster sollen daher soviel als möglich geöffnet werden. Auch der durch künstliche Temperaturdifferenz erzeugte Luftwechsel reicht für Schulen nicht hin, weshalb sich der Verfasser für direkte Extraktion der verbrauchten und Propulsion frischer Luft vermittelst Saug- und Druckpumpen ausspricht. Um die Luftverschlechterung nach Kräften zu verhindern, empfiehlt es sich, die Garderobe aufserhalb der Klasse ablegen zu lassen; auch sollen sich nicht nur die Fufsböden und Wände der Schulzimmer, sondern auch die Kleider und Stiefel der Lehrer und Schüler durch gröfste Reinlichkeit hervorthun. Gegen die Exhalationen kranker Zähne wirkt am besten die Einführung einer regelmäfsigen Zahnpflege, um die sich die Schule sehr verdient machen kann.

Dies leitet auf den Arzt und seine Beziehungen zur Schule über. „Je mehr man sich mit dem Gegenstande befafst", so lautet das Urteil des Autors, „um so mehr gewinnt die Überzeugung an Bestimmtheit, dafs der schulhygienisch gebildete Arzt der einzige kompetente Beurteiler und Mitarbeiter für gewisse Verhältnisse der Schule sei, ebensogut wie der Lehrer für die andern". Daher soll der Arzt nicht nur Sitz und Stimme im Lehrerkollegium haben, sondern, falls er Widerstand findet, auch an eine höhere Behörde mit ärztlicher Vertretung zu appellieren befugt sein. Sanitäre Schulinspektionen durch Ärzte sind auch bereits in Frankfurt a. M., Lyon, Lille, Bordeaux, Hâvre und dem Seinedepartement, sowie in Brüssel, Louvain, Antwerpen und in England, aufserdem vor kurzem, wie wir hinzufügen, in Ungarn eingeführt worden. Die Aufgaben des Schularztes würden schon mit dem Bau und der Einrichtung des Schulhauses beginnen, indem hierbei sein Beirat eingeholt werden müfste. Ferner hätte er beim Beginn des Schuljahres die neu Eintretenden körperlich zu untersuchen und im Laufe desselben auf die Luftbeschaffenheit und Temperatur in den Klassenzimmern, sowie auf die Haltung und den Gesundheitszustand der Schüler zu achten. Nach der Ansicht des Herrn Verfassers wären besondere Berufsschulärzte mit Gehalt anzustellen und noch nützlicher erscheint es ihm, für Augen, Ohren und Zähne Spezialisten zu verwenden. Dabei ist freilich zu bedenken, dafs die letzteren nur in gröfseren Städten sich finden.

Zum Schlufs wird noch der schwierigste Punkt, die finanzielle Seite der vorgeschlagenen schulhygienischen Einrichtungen erwogen. Der Herr Verfasser beziffert die Unkosten für 1000 Schüler auf jährlich 20,000 fl., die schon dann gedeckt würden, wenn die Schulgeld zahlenden Eltern 15 fl., per Semester entrichteten — eine allerdings nicht kleine Summe. Eine Ersparnis durch Wegfall der „Programmaufsätze" will uns nicht ratsam erscheinen; denn wenn auch der strebsame

Digitized by Google

Lehrer für seine Abhandlungen leicht Zeitschriften, welche sie aufnehmen, findet, so soll der weniger strebsame eben durch Programmarbeiten zu wissenschaftlichen Studien angehalten werden. Sehr wichtig ist auch die Frage, woher die Zeit zu den körperlichen Übungen der Schüler zu nehmen ist. Der Herr Verfasser rechnet im Durchschnitt täglich 9 Stunden für Schlaf, 3 für Essen nebst voraufgehenden und nachfolgenden Ruhepausen, 2 für Schulwege, 1 für Wochentagsbesuche. Dann bleiben noch 9 Stunden übrig, von denen 6 für geistige, 3 für körperliche Beschäftigung und zwar 2 von den letzteren in der Schule verwendet werden sollen. Bei dieser Einteilung aber ist der Schüler täglich ungefähr 9 Stunden in der Schule, respektive auf dem Wege zu derselben und wenn wir von der Zeit des Schlafes und der Besuche absehen, nur 5 Stunden zu Hause. Damit wird der Schwerpunkt der Erziehung aus dem Elternhause in die Schule verlegt, was gewifs zu manchen Bedenken Anlafs gibt. Aus dem gleichen Grunde können wir uns auch nicht für die von dem Herrn Verfasser empfohlenen Internate begeistern, die wir sehr genau kennen. Selbst im besten Falle ersetzen sie nicht das Familienleben und sie sollten deshalb immer nur ein Notbehelf sein, wo die Erziehung in der Famil ie zur Unmöglichkeit wird.

Man sieht, es ist fast kein wichtigerer Punkt der Schulhygiene, der in dem anregenden Buche nicht mehr oder weniger eingehend berührt wird. Anziehend ist auch, einmal den wohlerfahrenen, für das geistige und leibliche Wohl seiner Zöglinge gleich begeisterten Pädagogen sprechen zu hören, da bisher fast nur Ärzte das obige Thema behandelt haben. Das soll freilich nicht heifsen, als ob die medizinische Seite des Gegenstandes bei dem Herrn Verfasser zu kurz gekommen sei. Im Gegenteil wir müssen ihm unsre volle Anerkennung zollen, mit wie viel Fleifs und Geschick er in die umfangreiche, fast ausschliefslich ärztliche Litteratur sich eingelebt hat. Nur in ganz vereinzelten und sehr verzeihlichen Fällen verrät sich der Laie einmal; so, wenn S. 28 von „Hautrespiration" statt von Hautperspiration die Rede ist, wenn nach S. 23 die Ossifikation der Wirbel erst im mittleren Schulalter erfolgen soll, oder wenn auf S. 22 gesagt wird, das anhaltende Lesen sei dem Auge nachteilig, weil dadurch immerfort dieselbe Partie der Netzhaut eine Reizung erfahre. Letzteres ist bekanntlich jederzeit, mögen wir in die Nähe oder in die Ferne sehen, der Fall, da wir immer nur mit dem gelben Flecke etwas deutlich erkennen.

Der Herr Autor nimmt zwar vorherrschend auf österreichische Verhältnisse Rücksicht, aber er haftet nicht an der Scholle, sondern läfst seinen Blick auch fleifsig in die Weite schweifen. Er ist mit den ophthalmologischen Arbeiten von Javal ebensogut wie mit denjenigen von Cohn vertraut, mit den Schul-

Digitized by Google

untersuchungen über das kindliche Gehörorgan durch Bezold nicht minder als mit denjenigen durch Gellé. In gleicher Weise citiert er ebenso oft „The Lancet" oder „The report of the Lancet sanitary commission" als die „Annales d'hygiène publique" und die „Deutsche Vierteljahrsschrift für öffentliche Gesundheitspflege", die „Relazioni statistiche sulla istruzione publica e privata in Italia" von Gabelli nicht seltener als die „Etudes sur l'instruction publique en Russie" von Khanikof. Für die Litteratur des Turnwesens möchten wir übrigens noch auf die treffliche Darstellung von Bintz: Die Gymnastik der Hellenen, Gütersloh 1878, hinweisen.

Dem freien Blicke entspricht auch der Stil. Der Herr Verfasser schreibt kein „Tintendeutsch", um mit Fischart zu reden, sondern überall voll und warm aus dem Leben heraus. Einzelne österreichische Worte mögen dem deutschen Ohre zwar ungewohnt klingen, aber sie sind jedenfalls korrekt und werden verstanden. Nur gegen Ausdrücke wie „weiters" statt weiter (S. 54. 61. 72. 115), „zeitlich" statt zeitig (S. 106) und die Konstruktion von „gedenken" mit dem Akkusativ statt mit dem Genitiv (S. 48), sowie von „aufser" mit dem Akkusativ statt mit dem Dativ (S. 108) müssen wir Einspruch erheben, vorausgesetzt dafs hier nicht teilweise Druckfehler vorliegen. Sagen wir schliefslich noch — was auch ein Lob ist — dafs das Buch nur 140 Seiten umfafst und dafs Druck und Papier, wie es von der bekannten Verlagsbuchhandlung von Alfred Hölder nicht anders zu erwarten stand, das Prädikat „vorzüglich" verdienen, so glauben wir eine warme Empfehlung hinreichend begründet zu haben.

Kotelmann.

Dr. Wilhelm Fossek, Universitätslaboratorium, Wien: **Bestimmung des Kohlensäuregehaltes der Luft in Schulzimmern.** Sitzung 6 der Kais. Akad. d. Wissensch., Wien. XCV. Bd. II. Abt. 1887. pag. 1061—1081 u. 1 Taf.

Mit Hilfe des vom Autor konstruierten speziell für Entnahme der in den Unterrichtsstunden vorhandenen Luft ganz vorzüglich eingerichteten Apparates, der in einem verschlossenen Kästchen von 40 cm Höhe, 15 cm Tiefe und 28 cm Breite verwahrt ist, wird es ermöglicht, dem Schulzimmer Luft dreier Zeitabschnitte in verläfslicher Weise ohne jede Störung des Unterrichtes zu entnehmen. Der Lehrer hat blofs einen Hahn zu öffnen und zu schliefsen, hinsichtlich einer Marke nachzusehen und den Thermometerstand zu notieren. Alle weiteren Operationen geschehen aufserhalb des Schulzimmers. — Das Verfahren ist eine die Fehlerquellen möglichst ausschliefsende Kombination der Aspirations- mit der Flaschenmethode.

Prof. Dr. Burgerstein in Wien.

Digitized by Google

H. Keferstein; **Volkserziehung und Staatspädagogik.** Heft 5—6 der deutschen Zeit- u. Streitfragen v. F.v. Holtzendorff. Hamburg, 1887. J. F. Richter.

In dem Aufsatz wird zwar ohne statistisches oder sonstiges wissenschaftliches Material, aber in klarer und eindringlicher Darstellung der ungeheure Wert, ja die Unabweislichkeit der öffentlichen, d. h. staatlichen und kommunalen Gesundheitspflege dargethan. Ein wesentlicher Teil der hierin ausgesprochenen Aufgabe liegt auf dem Gebiete der Schule, der höheren wie der Volksschule; und gar vielseitig ist deren Anteil an der Lösung.

Herr K. geht von dem unbestreitbaren Grundsatze aus, dafs die Leistungsfähigkeit der Gesamtheit von der Tüchtigkeit der Einzelwesen abhängt, also auch die erstere durch die Hebung der letzteren gefördert wird; ferner ist mit der steigenden Aufgabe der Gesamtheit die Anforderung an den Einzelnen gesteigert worden. Demnach fordert die zunehmende Kultur eine zunehmende Sorgfalt der körperlichen und geistigen Erziehung. Die erstere ist notwendige Vorbedingung der zweiten, und bei der teilweise ungenügenden Erkenntnis ihrer Aufgabe oder auch den unzureichenden Mitteln, diese zu lösen bedürfen die Eltern hierin der Nachhilfe und Ergänzung. Nicht überall ist es aber Sache des Staates und der Gesetzgebung, in der Erziehung auszuhelfen; denn oft ist ja nur eine Anregung oder ein Anfang nötig, auf den von selbst eine dauernde Wirksamkeit des Einzelnen folgt. Und wie die letztere, also die fortschreitende Sorgfalt und Tüchtigkeit der Erziehung soweit nur irgend möglich Sache der Einzelwesen, d. h. der Familien selbst bleiben mufs, so mufs auch die erste Anregung, sei es durch Belehrung, sei es durch Vormachen, sei es durch vorläufige Hilfe Angelegenheit der privaten Wirksamkeit sein.

Naturgemäfs legt Herr K. zunächst grofses Gewicht auf die Wohnungsfrage als dem Ausgangspunkte der Gesundheitspflege, wo Staat, Polizei und das Wohlwollen gutgestellter und gutgesinnter Mitmenschen kräftig Hand anzulegen haben. Dann folgt die Sorge für Reinlichkeit am Körper, in der Kleidung und in der Häuslichkeit. Ganz und gar stimmen wir dem Herrn Verf. darin bei, dafs „Schulbäder", namentlich wenn solche auch im Winter benutzbar sind, eine hohe Bedeutung haben. Sie dürfen nur nicht wie in einzelnen Städten lediglich in Schwimmbecken bestehen, in denen die Knaben aufsichtslos Unfug treiben können.

Nicht völlig einverstanden sind wir mit des Herrn Verf. Ansichten über die Verbesserung der Volksernährung, wenigstens müfste das hierüber Gesagte auf gewisse Verhältnisse noch mehr eingeschränkt werden. Die Volksküche nämlich ist ein im Grunde gefährliches Auskunftsmittel, das nach unsrer Überzeugung nur als ein Notbehelf

Digitized by Google

als eine Ausnahmevorkehrung zur Beseitigung eines Notstandes gelten darf. Dieser Umstand mufs dort anerkannt werden, wo es der Hausfrau unmöglich ist, die Küche für ihre Familie selbst zu versehen. Die Erfahrung ist ja oft genug gemacht worden, dafs gerade träge Frauen die Volksküche vorzugsweise benutzen, den Haushalt gänzlich vernachlässigen und den Familiengliedern eines der notwendigsten und wirksamsten Bindemittel entziehen. Es ist nicht so schlimm mit der Geldfrage, wie Herr Dr. K. zu glauben scheint; auch die Einnahme des gesunden Fabrikarbeiters reicht zur Beschaffung guter Nahrung hin, wenn die letztere verständig gewählt wird.

Was sodann über die Schulgesundheitspflege von Herrn Dr. K. gesagt wird, ist zu unterschreiben; es wird ja auch wohl schon allgemein anerkannt, dafs unsre unterrichtlichen Einrichtungen im Innern mehr Frische und draufsen mehr freie Bewegung bieten müssen, als sie noch vielfach gewähren. Aber die vielen Leiden unsrer Kinder, Blutarmut, Engbrüstigkeit u. s. w., u. s. w. fallen weder hauptsächlich der Schule zur Last, noch können sie von dieser geheilt werden. Hier liegt die Schuld gröfstenteils auf seiten unkundiger oder unkluger Eltern. Mufs denn jedes Mädchen neben seiner Schularbeit Kaffeegesellschaften und Kinderbälle mitmachen; mufs jeder Sohn wohlhabender Eltern, selbst wenn er später das väterliche Gut antreten soll, Referendar werden? Auf diesem Gebiet werden seitens der Eltern so viele und oft unglaubliche Thorheiten begangen, dafs ich hier abbrechen mufs, um nicht durch Aufzählen derselben weit über den mir zugewiesenen Raum hinauszugehen. Nur das Eine möchte ich erwähnen, weil man so wenig darauf achtet, nämlich die unzweckmäfsige Behandlung und Einteilung der Zeit. Werden die Kinder daran gewöhnt, unabänderlich an jedem Arbeitstage zu einer bestimmten Stunde an ihre häuslichen Arbeiten zu gehen, dann haben sie schliefslich unendlich viel Zeit, normale Gesundheit, Begabung und Schule vorausgesetzt. Für diesen Satz spricht überall die Erfahrung. Unsre obigen Ausführungen führen uns in Übereinstimmung mit dem Herrn Verfasser indessen noch auf einige bestimmte Forderungen. Die wichtigste ist vielleicht die einer angemessenen Belehrung der Jugend. Die Kenntnis des Verdauungs- und Atmungssystems, der hauptsächlichsten Sinnesorgane, das wichtigste aus der Nahrungsmittellehre, von Giftstoffen u. dergl. ist übrigens schon Gegenstand des Volksschulunterrichts, und wird mit zunehmender Kenntnis hiervon auf seiten der Lehrer auch mit wachsender Vollständigkeit und Verständlichkeit gelehrt werden. Anderseits wäre es ein grofser Mifsgriff, wollte man auch etwas Pathologie und Therapie in der Schule betreiben lassen. Die Krankheits- und Heilmittellehre führt zu Einbildungen und zur Quacksalberei. Aber, dafs die heranwachsenden Mädchen mehr von Diätetik und Gesundheitspflege, von dem

Digitized by Google

Werte der wichtigsten Nahrungsmittel, der Hygiene, der Wohnung einschliefslich der Feuerung und Beleuchtung u. s. w. lernen müssen, erscheint uns zweifellos. Was endlich noch die körperliche Erziehung der Schulkinder selbst betrifft, so möchten wir die Forderungen des Herrn Verf. durch die weitere ergänzen, dafs bei jeder Schule eine Spielhalle d. h. eine gegen Regen und zu scharfen Sonnenschein schützende, sonst möglichst offene Halle eingerichtet werden möge. Die nebenbei erwähnten Handarbeiten für Knaben als Mittel der Gesundheitspflege übergehen wir hier, um deren Besprechung einem geeigneteren Zeitpunkte vorzubehalten. Schulrat Brandi in Osnabrück.

J. Kramerius, Prof. a. d. k. k. Gewerbeschule in Czernowitz. **Die leibliche Erziehung der Jugend vom Standpunkte der Hygiene.** Czernowitz, 1887. H. Pardini. (33 S. gr. 8.)

Der Verf. skizziert anfangs mit einigen Strichen die Erziehungsmethode der altklassischen Zeit und des Mittelalters und sucht nachzuweisen, dafs mit dem Fortschritte der Wissenschaften eine geistige Überladung unsrer Jugend auf Kosten ihrer leiblichen Entwickelung stattgefunden hat. An der Hand verschiedener Citate und Beispiele gelangt er zu dem Schlusse, dafs heutzutage Schule und Haus ein Erziehungssystem gefördert haben, welches eine rasche und gründliche Reform erheischt. Letztere soll nach Ansicht des Verfassers in geistiger Hinsicht auf der Vereinfachung des Lehrstoffes und Teilung der Studien nach Fächern schon von der Elementarschule an basiert werden. Der leiblichen Erziehung will der Verfasser eine gröfsere Beachtung zugewendet sehen als bisher; er verlangt „körperliche Übungen“ als „obligaten Gegenstand“ in den Schulen, eine Beteiligung sachverständiger Ärzte an der Schulverwaltung und allgemeinen Unterricht in der Hygiene.

Die Schrift behandelt die wichtigsten Fragen der Schulhygiene, sie berührt sie aber nur; sie regt zum Nachdenken an, aber sie befriedigt insofern nicht ganz, als sie keine einzige der Fragen erschöpft. Doch dies kann eigentlich kein Vorwurf sein, denn der Verfasser will nur anregend wirken.

Referent gibt zu, dafs im Unterricht der modernen Weltbildung ohne Vergröfserung des Gesamtlehrstoffes Rechnung getragen werden mufs, kann sich jedoch für eine rein fachliche Ausbildung von der Elementarschule an nicht begeistern. Der geistige Horizont würde sich immer mehr verengen und ein Kastengeist entstehen, welcher jeden Fortschritt wahrer Kultur hemmen müfste. Wenngleich Referent auch mancher andren Ansicht des Verfassers nicht beipflichten kann, so wünscht er doch, dafs die kleine Schrift beitragen möge zur eingehendsten Berücksichtigung der Hygiene bei der Erziehung der Jugend.

Prof. Dr. v. Hoepflingen-Bergendorff in Troppau.

Digitized by Google

Vincenz Prausek, k. k. Landesschulinspektor a. D. **Über Schulbänke oder Schultische und Sessel.** 2. umgearbeitete Auflage. Wien, 1886. E. Hölzel. (26 S. gr. 8.)

Der Verfasser dieser Schrift hat in seiner Eigenschaft als Schulrat und Inspektor der Volksschulen in Österr. Schlesien sich 25 Jahre lang mit der Schulbankfrage befafst und seine Erfahrungen, die sich auf eine genaue Beobachtung gründen, in kurzen Zügen, denen wir im ganzen unsre Zustimmung entgegenbringen, niedergeschrieben. Die Schrift berührt zunächst die gesundheitlichen Nachteile, welche unzweckmäfsige Schulbänke im Gefolge haben und kommt dann auf die dem Körper der Schulkinder richtig angepafsten Verhältnisse guter Sitzeinrichtungen, wie Distanz, Differenz, Lehne, Fufsbrett, Tischplattenbreite, Sitzbreite u. s. w. zu sprechen. So werden auch die Schulmänner, Ärzte und Schulfreunde angeführt, welche in hervorragender Weise über diesen Gegenstand litterarisch thätig gewesen sind. Der Verfasser redet der Kreuz-Schulterlehne das Wort, während wir auch heute noch wie schon im Jahre 1867 die Kreuzlehne verteidigen und zwar aus einer Reihe von Gründen, die am vollkommensten von Dr. H. Meyer in Zürich in seiner „Mechanik des Sitzens" angeführt sind. Bei Besprechung der „Distanz", d. i. bekanntlich die wagerechte Entfernung der inneren Tisch- und Bankkante, kommt der Verfasser zu dem Entschlusse, „eine kleine und zwar möglichst geringe Distanz zuzugestehen", eine Entfernung also zu empfehlen, die bei der verschiedenen Gröfse der Bänke gröfser oder kleiner sein kann. Seiner Ansicht nach ist die Null-Distanz allerdings die richtige, aber die Mittel, um diese zu erzielen, genügen ihm bis jetzt nicht. Wir sind wie vor zwanzig Jahren, als wir der „Minus-Distanz", als der richtigsten, Anerkennung zu verschaffen suchten, bei unsrem Grundsatze stehen geblieben und müssen des Verfassers Ansicht, die jeder Willkür Raum läfst, widersprechen. Mit der Minus-Distanz, durch zur Hälfte aufklappbare Tischplatten ermöglicht, haben wir nicht allein eine ergiebige Breite der Sitzbank, sondern auch überhaupt einfache und billige Schultisch-Einrichtungen ermöglicht, die sich lange bewährt haben. Nur eine Minus-Distanz läfst das Rückgrat beim Sitzen die ausreichende Stütze an einer Lehne finden, und dieses ist unsrer Ansicht nach der vornehmste Gesichtspunkt bei der ganzen Schultischfrage. Der Verfasser der vorliegenden Schrift kommt zum Schlusse zu der Ansicht, dafs, um eine Nulldistanz herbei zuführen, Stühle oder Sessel die geeignetsten Sitze auch in der Schule bieten, und wir könnten einzelne der hierfür angeführten Gründe gern gelten lassen wie vor allen denjenigen, dafs man jedem Schüler einen Sitz von solchen Dimensionen bieten könnte, wie er sie individuell benötigt. Wenn aber die Stühle befürwortet werden, um dem „Schulzimmerturnen" Eingang zu verschaffen, so möchten wir gerade deshalb uns dagegen erklären, denn eine solche Art von Schulturnen ist

Digitized by Google

ein „Kuckucksei in unserem Neste.“ Atemübungen und Turnübungen in der Schulluft sind zu weit entfernt von dem Ideale, das uns als Turnkunst der Jugend vorschwebt, denn wir rufen hierbei immer: Hinaus ins Freie! Was nun die Form der Prausekschen Sessel selbst betrifft, so können wir einer „runden Vertiefung in dem Sitzplatze“ unsre Zustimmung nicht geben, weil durch eine jede Verschiebung des Sitzenden nach rechts oder links hin die Sitzfläche eine schiefe wird und dann die Wirbelsäule sich seitlich ausbiegt. Der Sitz hat weit zweckmäfsiger in diesem Falle unsrer Ansicht nach die Gestalt eines Schemels, dessen Brett hinten etwa 2 cm tiefer tiefer liegt als vorn.

Der Verfasser gibt auf S. 22 für die von ihm vorgeschlagenen Sessel 7 verschiedene Modellmafse an und ebenso auch für die Tischgröfsen.

Die kleine Schrift, welche mit Liebe und Begeisterung für eine wichtige Sache geschrieben ist, kann allen, die sich über die Schulbankfrage unterrichten wollen von uns nur empfohlen werden.

Turninspektor A. Hermann in Braunschweig.

L. Sismann: **Resultat der Augenuntersuchung bei den Schülern einer Schule in Irkutsk** u. s. w. Westnik ophtalmologuii, nov.-dec. 1886 (russisch).

Bei den 58 Schülern einer Schule in Irkutsk wurde die Refraktion sowohl mit dem Augenspiegel, wie mit Gläsern bestimmt. Bei der ersteren Untersuchungsmethode ergaben sich 55 Übersichtige, 2 Normalsichtige und 1 Kurzsichtiger; bei der letzteren 7 Übersichtige, 13 Normalsichtige und 38 Kurzsichtige — eine allerdings ziemlich grofse Differenz! Die Sehschärfe betrug bei 3 $^6/_9$, bei den übrigen 55 $^6/_5$ bis $^6/_3$, war also zum Teil doppelt so grofs, als normal. Die Tagesbeleuchtung in den Klassen erwies sich als gut, die künstliche Beleuchtung dagegen liefs zu wünschen übrig.

Wir entnehmen diese Angaben einem französischen Berichte von Prof. Chodin in der Rev. gén. d'opht. VI. 1.

Kotelmann.

Bibliographie:

Adamük, E. [Kurzsichtigkeit in Schulen] *Vestnik. oftalmol.*, Kieff, 1886, III. 269; 429.

Bell, A. N. Merritt H. Cash prize-essay: *The physiological conditions and sanitary requirements of school-houses and school-life.* Syracuse, 1887. 8°.

Van de Bergh, *Du développement de la myopie, considéré au point de vue du surmenage scolaire.* Clinique, Brux.. 1887, I, 163—166.

Carpenter, A., *The principles and practice of school hygiene.* w. illustr., 2. ed.. London, 1887, Hughes. 8°.

Digitized by Google

A Code of rules for the prevention of infections and contagious diseases in schools. Being a series of resolutions passed by the medical officers of Schools Association. Jan'y 7th., 1885. 2. ed. London, 1886, J. & A. Churchill. 8°.

Cohn, H. L. *Über die Notwendigkeit der Einführung von Schulärzten.* Zeitschr. f. Hyg., Leipzig, 1887, I, 243.

Currier, D. M., *Sanitary condition of school life.* Tr. N. Hampshire M. Soc., Manchester, 1886, 49—62.

Dubrisay, J. et P. Yoon. *Manuel d'hygiène scolaire à l'usage des délégués cantonaux des médecins inspecteurs et des instituteurs.* Paris, 1887, Asselin & Houzeau. 12°.

Dukes, Clement. *Health at school considered in its mental, moral, and physical aspects.* New and enlarged edition, London, 1887, Cassel & Co. 12°.

Engelhorn, E. *Schulgesundheitspflege. Zum Gebrauch für Schulvorstände, Lehrer und Eltern.* Stuttgart, 1888, C. Krabbe. 8°.

Gautier, A. *Le surmenage scolaire et les réformes à introduire dans les lycées.* Paris, 1887, Masson. 8°.

Hartwich. *Reden über vernachlässigte leibliche Ausbildung unserer Jugend.* Düsseldorf, 1887.

Hunt, Ezra M. *Principles of hygiene for the school and the home, together with so much of anatomy and physiology as is necessary to the correct teaching of the subject.* New York & Chicago, 1886, Ivison, Blakeman, Taylor & Co. 12°.

Kastan, J. *Gesundheitspflege in Haus und Schule.* Berlin 1887, J. J. Heine, gr. 8.

Keidel, J. *Neues Lüftungssystem für Krankenhäuser, Schulen u. dgl. Berl. klin. Wochschr.* Berlin, 1887, XXXVII, 699—700.

Lagneau, G. *Du surmenage intellectuel et de la sédanterité dans les écoles.* Bull. Acad. de Méd., 1886, 27 Avril.

Lincoln, D. F. *Report upon school hygiene.* Rep.-State Bd. Health New York, Albany, 1886, VI,

Löwenthal, G. *L'enseignement actuel de l'hygiène dans les Facultés de médecine en Europe.* Paris, 1887, Le Soudier.

— W. *Grundzüge einer Hygiene des Unterrichts.* Wiesbaden, 1887, Bergmann, 8°.

Mangenot. *L'inspection hygiénique et médicale des écoles. Rev. d'hyg.*, Paris, 1886, VIII, 939—966.

Mills. C. K *Overwork and sanitation in the public schools of Philadelphia, with remarks on the influence of overwork in the production of nervous diseases and insanity.* Ann. Hyg. Philadelphia, 1884—1886, I, 275; 305.

Nauss, R. *Ansteckende Krankheiten in der Schule. Ärztliche Winke*

Digitized by Google

zum Erkennen derselben. Für Lehrer und Väter. (In 15 Vorlesungen). Wien, 1886, Pichlers Wwe. u. Sohn. 8°..

Neffe. *La myopie à l'école moyenne de Gand.* Ann. Soc. de méd. de Gand, 1886, LXV, 330—334.

Nelson, E. M. *School hygiene.* St. Louis Cour. Med., 1886, XVI. 388; 481.

O'Sullivan, R. J. [et al.] *The sanitary interests of the public schools of New York.* Papers Med.-Leg. Soc. New York, 1886, 3. s., 450—459.

Pflügfr, E. *Kurzsichtigkeit und Erziehung.* Akademische Festrede, gehalt. a. d. Univ. Bern am 20. Nov. 1886. Wiesbaden, 1887, Bergmann. 8°.

— E. *La myopie scolaire,* Paris, 1887, Baillière et Fils., 8°.

Reglamento de la Escuela central de gimnástica, establecida por ley de 9 de Marzo de 1883. Corresp. méd., Madrid, 1886, XXI. 313—315.

Rochard, J. *L'éducation hygiénique.* Rev. des deux Mond., Paris 1887, 15. Mai.

Schmiegelow, E. *Bidrag til Bedømmelsen af øresygdommes Hyppighed Clandt Skolebørn i Danmark.* Hosp.-Tid., Kjøbenhavn, 1886, 3. R., IV, 1057; 1081.

Steffan. P. *Unsere neuen Schulgebäude (Schulpaläste) und ihr Einfluſs auf die sog. Schulkurzsichtigkeit.* Centralbl. f. allg. Gesundheitspflege, Bonn, 1886, V, 195—201.

Yeaman, G. H. [et al.] *Schoolroom poisoning in New-York.* Papers Med.-Leg. Soc. New York, 1886, 249—268.

Bei der Redaktion eingegangene Schriften:

Dor et Meyer, E. *Revue générale d'ophtalmologie. Recueil mensuel Bibliographique, analytique, critique,* Paris, 1887, Masson, tome VI. No 1 et 6.

Engelhorn. *Die ärztliche Überwachung der Schule.* Vortrag, gehalten am 29. Juni 1887, in der Jahresversammlung des ärztlichen Landesvereins zu Schwäbisch-Hall. Mediz. Korresp.-Bl. des Württemb. ärztl. Landesvereins, Stuttgart, 1887, Bd. LVII, No. 27, S. 209—214.

Gerhard, W. P. *A guide to sanitary house inspection,* New York, 1885, J. Wiley & sons. 8°.

—, — — *The prevention of fire; chiefly with reference to hospitals, schools and other public institutions,* New York 1887, 2. ed.

Hermann, A. *Die rechtsschiefe Kurrentschrift und die Liniennetze beim Schreiben, Zeichnen und einigen Arbeiten des Fröbel'schen Kindergartens in ihren schädlichen Einflüssen auf die Haltung und die Augen der Kinder.* Monatsbl. f. öffentl. Gesundheitspfl., Braunschw. 1882, Jahrg. V, No. 8.

(Fortsetzung in nächster Nummer).

Verlag v. **Leopold Voss** in Hamburg u. Leipzig. — Druck v. **J. F. Richter** in Hamburg.

Digitized by Google

Zeitschrift für Schulgesundheitspflege.

I. Jahrgang. 1888. No. 3.

Original-Abhandlungen.

Über das Wachstum der Knaben vom 6. bis zum 16. Lebensjahre.

Von

Dr. Fritz Carstädt,
Rektor der evang. höheren Bürgerschule I. in Breslau.

In meiner Stellung als Leiter einer grofsen Anstalt von über 600 Schülern (evang. höhere Bürgerschule I zu Breslau) stand mir ein zahlreiches Material von Knaben während deren Hauptwachstumszeit zur Verfügung. Daher beschlofs ich vor mehreren Jahren durch regelmäfsige, eine längere Zeit hindurch fortgesetzte Messungen meiner Schüler der Frage, in welcher Gröfse und mit welcher Gesetzmäfsigkeit das Wachsen der Knaben verlaufe, nahe zu treten.

Für jeden Schüler wurde zu diesem Zwecke ein Mefsblatt gefertigt, das oben Namen und Geburtstag enthielt, darunter eine Reihe von Querspalten, denen die Mefstermine: 1. April, 1. Juli, 1. Oktober und 1. Januar vorgedruckt waren, während die Jahreszahlen beim Messen selbst beigeschrieben wurden. Ich liefs mir ein genau gearbeitetes Schiebemafs mit derbem Fufsbrette anfertigen, an welchem eine Teilung in Centimeter angebracht war. Die Klassen wurden einzeln nach dem durch seine bequeme Gröfse geeigneten chemischen Auditorium meiner Anstalt geführt; der Lehrer, welcher die betreffende Stunde zu geben hatte, war zugegen, nahm die Mappe mit

Digitized by Google

den alphabetisch geordneten Meſsblättern an sich und rief die Schüler einzeln der Reihe nach auf. Jeder Knabe trat, nachdem er das Schuhwerk abgelegt hatte, was, nebenbei bemerkt, bei den kleinen zu manchem komischen Intermezzo Veranlassung gab, unter das Maſs. Hier gab ich ihm die erforderliche genaue Stellung, welche die Schüler übrigens meist bei der 2. oder doch 3. Messung schon so genau kannten, daſs sie dieselbe sogleich von selbst annahmen, und führte die Messung aus, deren Resultat der anwesende Kollege in das Meſsblatt eintrug und sodann den nächsten aufrief. Die Sache ging auf diese Weise sehr rasch von statten, so daſs auch eine starke Klasse kleiner Knaben (60—70 Köpfe, wohl auch darüber) in einer halben Stunde bewältigt werden konnte. Die Zehntelcentimeter schätzte ich nach dem Augenmaſs, worin ich von früheren physikalischen Untersuchungen her groſse Sicherheit besaſs, die sich natürlich bei fortgesetzter Übung zu voller Gewiſsheit steigerte. Ich glaube mich kaum je auch nur um $^1/_{10}$ Centimeter getäuscht zu haben. Meine Kollegen haben mich bei diesen Arbeiten immer in bereitwilligster Weise unterstützt, wofür ich denselben hier meinen besten Dank ausspreche. Für die Schüler hatte das Messen beim ersten Male den Reiz der Neuheit, nahm dann ihr Interesse in hohem Grade in Anspruch, weil jeder begierig war, zu erfahren, um wieviel er und seine näheren Bekannten im verflossenen Vierteljahr gewachsen wären. Auch nachdem ich die Messungen abgebrochen hatte, weil ich ausreichendes Material zu besitzen meinte, erinnerten sie wiederholt daran.

Die Messungen sind fast regelmäſsig reichlich 2 Jahre hindurch fortgesetzt worden, nur den Termin am 1. April habe ich nicht immer innehalten können, weil mir dringende Amtsgeschäfte bei Beginn des Schuljahres dies unmöglich machten. Das 16. Lebensjahr muſste ich als obere Altersgrenze festhalten, weil mir von älteren Schülern nur eine verhältnismäſsig geringe Zahl zur Verfügung stand, der ich nicht das nötige Gewicht beilegen zu dürfen glaubte. Die Durchschnittsgröſse für $16^1/_2$ jährige Burschen, die ich am Schlusse der folgenden

Digitized by Google

Tabelle noch anführe, kann darum keine grofse Sicherheit für sich in Anspruch nehmen. Dasselbe gilt fast ebensosehr für die 6 jährigen Knaben, deren ich ja der Natur der Sache nach ebenfalls nur eine relativ kleine Zahl zur Verfügung hatte. Die Resultate von 4274 Messungen enthält die folgende Tabelle I.

Tabelle I.

Alter in Jahren	Zahl der Messungen	Durchschnittsgröfse in cm	Wachstum in ½ Jahr cm	Wachstum in 1 Jahr cm
6	68	109,3		
6½	147	111,8	2,5	
7	203	113,8	2,0	4,5
7½	199	116,8	3,0	
8	197	118,9	2,1	5,1
8½	189	121,6	2,7	
9	174	123,7	2,1	4,8
9½	157	126,0	2,3	
10	204	128,5	2,5	4,8
10½	232	130,8	2,3	
11	272	133,3	2,5	4,8
11½	317	135,6	2,3	
12	298	138,1	2,5	4,8
12½	325	140,4	2,3	
13	291	143,3	2,9	5,2
13½	274	145,8	2,5	
14	206	149,1	3,3	5,8
14½	157	152,3	3,2	
15	125	156,6	4,3	7,5
15½	104	159,9	3,3	
16	75	162,8	2,9	6,2
16½	60	164,5	1,7	
	4274			

Digitized by Google

Das im vorschulpflichtigen Knabenalter sicher bedeutendere Wachstum erfährt hiernach im ersten Schuljahre, wie ja recht erklärlich, eine Reduktion auf 4,5 cm, erreicht aber im zweiten Schuljahre, nachdem der Körper sich an das veränderte Leben und die neuen Anstrengungen des Geistes gewöhnt hat, eine bedeutendere Gröfse, nämlich 5,1 cm. In den 4 Jahren vom vollendeten 8. bis zum vollendeten 12. Lebensjahre verläuft das Wachsen aber mit vollständigster Regelmäfsigkeit und beträgt fürs Jahr 4,8 cm. Nun beginnt eine erst langsamere, dann aber sehr bedeutende Zunahme sich merklich zu machen. Weitaus das stärkste Wachstum (7,5 cm p. a.) fällt in die Zeit vom 14. bis 15. Lebensjahre; in der Zeit vom 15. bis zum 16. Jahre geht es zurück, bleibt aber immerhin noch recht erheblich (6,2 cm), um, wenn die letzte Spalte noch Vertrauen verdient, sodann ganz beträchtlich abzunehmen. Bis zu $17^1/_2$ Lebensjahren, wofür mir allerdings nur noch 60 Messungen zu Gebote standen, beträgt das Wachstum noch 2,2 cm; die 12 vorhandenen Messungen von 18jährigen jungen Leuten ergeben kein weiteres Wachstum, zeigen, wie bei den $17^1/_2$jährigen, eine Durchschnittsgröfse von 166,7 cm. Das Wachstum scheint demnach mit $17^1/_2$ Jahren im allgemeinen beendet zu sein. Das Gesamtwachstum beträgt in der Dekade von 6 bis 16 Jahren 53,5 cm.

Innerhalb der einzelnen Altersklassen waren natürlich sehr bedeutende Gröfsenunterschiede wahrzunehmen. Die nachstehende Tabelle II. gibt die Maxima und Minima an.

Der Unterschied zwischen Maximum und Minimum ist also bei den 6jährigen Knaben am geringsten (17,8 cm) und wächst bis zu $13^1/_2$ Jahren, wo er den gröfsten Betrag mit 44,0 cm erreicht; von hier an nimmt er wieder ab. Diejenigen Knaben also, die vor Eintritt der Pubertätsperiode schon eine bedeutende Gröfse erreicht haben — und 169,4 cm sind für einen $13^1/_2$jährigen Knaben gewifs eine recht respektable Länge — wachsen mit Eintritt derselben langsamer, während sich bei den bis dahin langsam wachsenden von dieser Zeit an ein stärkeres Wachstum geltend macht. —

Digitized by Google

Tabelle II.

Alter	Maximum	Minimum	Differenz
6 Jahr	117,8	100,0	17,8
6½ „	119,6	101,0	18,6
7 „	127,4	103,3	24,1
7½ „	127,7	105,1	22,6
8 „	129,0	108,0	21,4
8½ „	133,7	109,7	24,0
9 „	137,7	113,0	24,7
9½ „	139,4	115,0	24,4
10 „	139,1	115,1	24,0
10½ „	148,5	119,0	29,5
11 „	149,4	119,0	29,5
11½ „	154,1	119,8	34,3
12 „	157,5	121,0	35,6
12½ „	161,4	123,1	38,3
13 „	167,4	124,6	42,8
13½ „	169,4	125,4	44,0
14 „	170,5	132,3	38,2
14½ „	173,3	133,5	39,8
15 „	173,0	140,8	33,1
15½ „	174,6	141,3	33,3
16 „	176,8	147,7	29,1
16½ „	177,6	148,7	28,9

Vielleicht gibt diese meine Arbeit Direktoren von Vollanstalten, die ja 3 Jahrgänge mehr enthalten als meine Schule, Anregung, das Wachstum bis zum vollendeten 19. Lebensjahre festzustellen. Ob über dieses Alter hinaus die jungen Leute im allgemeinen noch weiter wachsen und um wieviel, könnte seitens der Militärärzte ohne Schwierigkeit untersucht werden.

Digitized by Google

Zur Orientierung der Schulzimmer.

Von

Chr. Nussbaum,
Architekt in München.

Die Angaben und Forderungen über die Lage der Schulzimmer nach den Himmelsgegenden weichen sehr weit von einander ab, bald findet man die Besonnung, bald die Beleuchtung in den Vordergrund gestellt, bald wieder wird eine Vereinigung beider zu erreichen gesucht; und doch ist die Lösung dieser Frage gerade beim Schulzimmer weit leichter und einfacher als beim Wohnhause.

Die Fensterwand des Schulzimmers ist in Neubauten heute kaum etwas andres mehr als eine Glaswand, oder sollte dies wenigstens zur Erzielung einer guten Beleuchtung bei städtischen wie bei ländlichen Schulhäusern sein. Die als Stütze dienenden Mittelpfeiler der Wand, mögen sie nun aus Eisen, Stein oder Holz hergestellt sein, werden kaum breiter als 10—25 cm gewählt, und auch die gemauerten Seitenpfeiler der Fensterwand sind durchweg so gering in ihrem Ausmafse, dafs die Wärmeleitung und Strahlung derselben für die Temperatur des Schulzimmers kaum mehr in Betracht gezogen werden kann. Die Gröfse des Schulzimmers steht in keinem Verhältnis zum Flächenausmafse dieser Pfeiler. Ob dieselben daher feucht oder trocken, besonnt oder unbesonnt sind, ist für die Wohnlichkeit des Schulzimmers wenig von Belang, die geschlossenen Wandflächen der übrigen Mauern desselben sowie die grofse Glasfläche der Fensterwand geben in dieser Beziehung den Ausschlag.

Sind die geschlossenen Umfassungswände des Schulzimmers Innenmauern, so müssen Heizung, Ventilation und Lüftung dafür sorgen, dafs dieselben trocken erhalten werden, und die Temperatur derselben während der Dauer des ganzen Jahres eine möglichst gleichmäfsige bleibe. Sind es Aufsenmauern,

Digitized by Google

so werden sie nach einer Sonnenseite gerichtet werden müssen, und es ist ferner durch Stärke und Konstruktion bezw. Verkleidung derselben dafür Sorge zu tragen, dafs eine übermäfsige Wärmeausstrahlung von ihnen nach aufsen bzw. im Sommer von ihnen zu den Körpern der Schulkinder nicht stattfinden kann.

Dagegen ist es kaum verständlich, wie eine Besonnung der Fensterwand beim Schulhause gefordert werden kann, da die Besonnung so grofser Glasflächen Übelstände mit sich führt, gegen welche die Vorteile kaum in Frage kommen können.

Die Glasfläche soll in erster Linie der Beleuchtung dienen, sie mufs daher naturgemäfs nach einer Himmelsgegend gerichtet sein, welche zu jeder Jahreszeit ein gleichmäfsiges Licht für die ganze Dauer des Unterrichts gewährt. Jede Besonnung stört die Gleichmäfsigkeit des Lichtes, sie macht ein Verdecken und damit ein Verdunkeln der Glasflächen durch Vorhänge u. dgl. m. notwendig, das besonders bei wechselnder Beleuchtung (halbbewölktem Horizonte) zu einer den Augen der Schüler wie der Lehrer schädlichen Beleuchtung Veranlassung gibt.

Ferner führt eine Besonnung grofser Glasflächen in der wärmeren Jahreszeit eine Temperaturerhöhung der Schulzimmer herbei, welche Lehren wie Lernen in denselben sehr schwierig, den Aufenthalt in ihnen an heifsen Tagen zu einer Qual machen kann und hygienisch entschiedene Bedenken verursacht.

Dagegen liefse sich einwenden, dafs die Besonnung der Glasflächen im Winter von grofsem Vorteile für die Temperatur der Räume sei. Dies würde allerdings im vollsten Mafse zugegeben werden müssen, wenn die sonnigen Tage in der kühleren Jahreszeit die Regel bilden würden. In unsrem Klima ist aber leider das Gegenteil der Fall, und daher verwandelt sich dieser einzige Vorteil der Fensterwandbesonnung geradezu wieder in einen Nachteil. Denn es ist nur bei einzelnen leicht regulierbaren Beheizungsarten überhaupt möglich, für Räume mit grofsen Glasflächen eine gleichmäfsige Tempe-

Digitized by Google

ratur zu erzielen, wenn diese Glasflächen bald eine Abkühlung des Raumes herbeiführen, bald infolge der Besonnung zur Erhöhung der Temperatur in demselben ganz wesentlich beitragen. Immer aber macht die Besonnung der Glasflächen das Regulieren der Heizung sehr zeitraubend und schwierig, ob dieselbe eine lokale oder eine zentrale ist, ob sie vom Lehrer oder vom Heizer geleitet wird.

In jedem Falle sind wir ferner gezwungen, das Schulzimmer gegen die Wärmeausstrahlung der Glaswand durch andre Mittel als die Besonnung zu schützen [1] und die Heizung so einzurichten, dafs sie die durch die Glaswand abgegebene Wärmemenge auch ohne Besonnung an den kältesten Tagen des Winters zu ersetzen vermag.

Hierdurch wird der ganze Vorteil der Fensterwandbesonnung ein sehr geringer, er läuft in der Hauptsache auf die Ersparung einiger Zentner Kohlen hinaus; ein Gewinn, der gegenüber der Gesundheit des Auges der Schulkinder (und damit des ganzen Volkes) als ein winziger erscheinen dürfte.

Es ist hiermit wohl der Beweis geführt, dafs die Orientierung der Fensterwand des Schulzimmers sich einzig und allein nach der Erlangung einer möglichst günstigen Beleuchtung richten mufs. Dagegen sollen freiliegende, geschlossene Seitenwände der Schulgebäude voll nach Sonnenseiten liegen, was beides sich ja naturgemäfs vereinigen läfst.

Räume, welche während der Vor- und Nachmittagsstunden

---

[1] Dicht schliefsende Doppelfenster mit sehr starkem, aber reinem Glase für Winter wie Sommer. Ferner bei Röhrenheizung, Heizanlage in den Fensterbrüstungen bei durchbrochenen Fensterbänken, durch welche die an den Glasflächen sich abkühlende und infolgedessen senkrecht herabsinkende Luft zu den Heizkörpern gelangt, um durch letztere erwärmt unmittelbar vor der kalten Luftschicht wieder aufzusteigen. Die Trennung beider Schichten innerhalb der Brüstung geschieht durch Pappen oder dünne Holzverschalungen, welche bis zu den Röhren herabreichen, unter diesen aber freien Raum lassen. Es wird dadurch sowohl Kälteausstrahlung wie eine Bewegung kalter Luftströme nach dem Schulzimmer verhindert.

Digitized by Google

zum Unterricht benutzt werden sollen, liegen daher am günstigsten mit den Fenstern nach N, NNO oder NNW. Für Räume, die ausschliefslich dem Vormittagsunterrichte zu dienen haben, kann auch die Westseite unter Umständen sogar die Südwestseite gewählt werden, sobald die Lage des Gebäudes genügend Schutz gegen den Anprall des Windes aus diesen Himmelsrichtungen gewährt.

Ist es nicht möglich, die Fensterwände aller Schulzimmer nach den genannten Weltgegenden zu legen, so wird man am besten thun, für den Rest derselben die Südlage zu wählen, da die von dort nahezu senkrecht einfallenden Sonnenstrahlen sich durch Markisen oder ähnliche Vorrichtungen auffangen bzw. deren Glut im Sommer mildern läfst, ohne die Beleuchtung der Schulzimmer sehr wesentlich zu verschlechtern.

Dagegen ist die Lage nach O und SO sowie für Räume, in denen Nachmittagsunterricht abgehalten wird, nach W und SW geradezu als verwerflich zu bezeichnen, da die wagerecht oder doch sehr schräg einfallenden Sonnenstrahlen erstens ein Verhängen der ganzen Fensterfläche notwendig machen und zweitens die ausgiebigste Besonnung der Glaswand herbeiführen.[2]

Besonders die Ost- und Südostseite sind in letzterer Beziehung verwerflich, da im Hochsommer schon in der Frühe die Temperatur der nach dort mit grofsen Glasflächen versehenen Räume übermäfsig gesteigert wird, und bei der hohen Lufttemperatur im Freien eine Abkühlung derselben im Laufe des Tages (ohne künstliche Vorkehrungen) nicht mehr erzielt werden kann.

Gegen diese Ausführungen könnte vielleicht eingewandt werden, dafs das Sonnenlicht als solches für das Gedeihen des menschlichen Körpers von hohem Werte ist, und dafs es ferner zur Verbesserung bzw. zur Reinigung der Luft in den Räumen beizutragen vermag.

---

[2] Vgl. Ad. Vogt in Bern. Über die Richtung städtischer Strafsen nach der Himmelsgegend u. das Verhältnis ihrer Breite zur Häuserhöhe. Zeitschrift für Biologie, Bd. XV, S. 319.

Digitized by Google

Ersteres ist unbestreitbar, nur ist es für die eigentlichen Unterrichtsräume überhaupt nicht möglich, den Sonnenstrahlen durch grofse Fensterflächen den Eintritt zu gestatten, ohne das Augenlicht der Schüler und Lehrer zu gefährden. Als Ersatz dafür sollte allerdings Sorge getragen werden, dafs die Sonne während des Turn- und Schwimmunterrichts sowie in den Erholungstunden bei den Schülern nachholen kann, was in den eigentlichen Unterrichtsstunden und während der Hausarbeit in dieser Beziehung versäumt wird.

In Betreff der luftreinigenden Wirkung der Sonnenstrahlen aber läfst uns die Forschung noch völlig im Dunkeln; wir werden uns daher einstweilen für Schul- wie Wohnräume wohl damit begnügen dürfen, durch gründliche Ventilation und, wo es not thut, durch kräftige Lüftung mittels Durchzug vor und nach dem Gebrauch der Räume für die Reinheit der Atemluft in ihnen Sorge zu tragen.

Aus Versammlungen und Vereinen.

Die Schulgesundheitspflege auf dem Wiener Kongresse für Hygiene und Demographie.

Von

Professor Dr. Leo Burgerstein in Wien,
Sekretär der II. Sektion des Kongresses.

(Fortsetzung und Schluſs.)

Das XIII. Thema des Kongresses betraf den hygienischen Unterricht. Die Referenten haben alle den Wert ihrer Berichte durch die Darstellung des Zustandes, in dem sich dieser Unterricht in ihrem Lande befindet, erhöht.

Digitized by Google

v. Fodor verlangt ihn, weil die Hygiene die Leistungsfähigkeit des Einzelnen, also auch des Ganzen sichert und den Sinn für Humanität fördert. Die edelsten Ideale, gewöhnliche Instinkte und sündhafte Leidenschaften — Alles vereinigt sich, auf den verschiedensten Gebieten zu einer wetteifernden Arbeit anzuspornen, welche heute schon zu einer ungesunden Höhe sich entwickelt hat. Selbst für die abscheulichste und gefährlichste Arbeit finden sich Menschen genug, wenn sie nur bezahlt wird. Hinsichtlich des Ausmafses geht das heutige Zeitalter schon weit über die Grenzen hinaus, welche vom Standpunkte der Hygiene gesteckt werden müssen. Dieses Übermafs zu reducieren kann am wirksamsten durch Belehrung, d. h. Unterricht angebahnt werden. Derjenige, bei welchem auf diesem Wege die Wertschätzung der Gesundheit Platz greift, wird auch späterhin sich zu wahren wissen. Manchen Gefahren für die Gesundheit kann auch der Ärmste richtig begegnen. Jene allgemeine Aufklärung kann aber nur durch allgemeinen Unterricht in der Gesundheitslehre erworben werden.

Der Unterricht in Hygiene soll die Kenntnis der wichtigsten sanitären Bedürfnisse des privaten und gesellschaftlichen Lebens vermitteln; er soll die reine Luft, die gesunde Nahrung und Wohnung, verständige Arbeit, die Reinlichkeit, das gute Trinkwasser, die Pflege der Unvermögenden, den Schutz gegen Infektion u. s. w. — nicht aber eine auf Beschreibung der Organe etc. gegründete Makrobiotik zum Gegenstande haben. Berichterstatter entwickelt an Beispielen, wie und wie sehr der Hygiene-Unterricht zum Fortschritt des allgemeinen Wohles beizutragen mit berufen ist.

Der einzige berechtigte Einwurf ist die Überbürdung der Jugend. Referent sagt: „Wir lernen in der Schule sehr Vieles, was schön ist . . . . auch ein wenig Solches, was für den Lebensunterhalt nützlich ist, was aber . . . notwendig ist, die Erhaltung, den Schutz und die Entwickelung der Gesundheit . . . . das lernen wir nirgends — selbst praktische Ärzte lernen es nicht.“

Digitized by Google

Für die Volksschule verwahrt sich Fodor gegen „zwei populäre Lesestücke oder einige zehngeboteartige Phrasen.“ Die Mittelschule nennt er die eigentliche hygienische Schule der Nation, für die Mädchenschulen wünscht er besonders bestimmte Themen: häusliche Gesundheitslehre, Säuglings-, Kinder- und Krankenpflege. Von gröfster Wichtigkeit ist Hygiene-Unterricht für Lehrerbildungs-Anstalten und selbstverständlich für Ärzte. Für Techniker und Juristen empfehlen sich gewisse Zweige. Alles das wird näher ausgeführt.

Referent gibt eine Übersicht der sehr vorgeschrittenen und in prächtiger Weiterentwickelung begriffenen diesbezüglichen Verhältnisse in Ungarn, wo der Hygiene-Unterricht auf sämtlichen Stufen der öffentlichen Schule eingeführt ist, so durch Gesetz von 1876 in die Volksschule. Der ungarische Unterrichtsminister v. Tréfort hat einen Konkurs für den besten Lehrbehelf ausschreiben lassen und der als solcher befundene[1] wurde in vielen Tausenden von Exemplaren unentgeltlich verteilt. In den Lehrer- und Lehrerinnen-Bildungsanstalten wird Hygiene-Unterricht seit 1876 mit grofser Sorgfalt erteilt. Für die Mittelschule hat v. Tréfort 1885 die Institution der Mittelschul-Ärzte und Gesundheitslehre-Professoren ins Leben gerufen. Diese haben besonders die Aufgabe, den sanitären Zustand der Schulen zu überwachen und den hygienischen Unterricht zu erteilen. Fodor bringt das ausgezeichnete Statut grofsenteils zum Abdruck. Aus demselben will ich nur citieren: „§ 27. Der Schularzt und Professor der Hygiene ist Mitglied des Lehr-

[1] Széll Dr. L. Leitf. z. Lebensrettung u. z. Hygiene. Preis geb 50 Kreuzer. — Lebensrettung u. Gesundheitslehre. Pr. geb. 20 Kr.

[2] Ich kann die Gelegenheit nicht unbenutzt lassen, meinem Bedauern darüber Ausdruck zu geben, das musterhafte ungarische Normativ, das einen so grofsen Fortschritt anbahnt, bei Abfassung meiner „Gesundheitspflege i. d. Mittelschule“ (Wien, 1887) nicht gekannt zu haben. Es ist vollständig abgedruckt in: Pester medizin.-chirurg. Presse, redig. v. Löw, No. 51 v. 20. Dez. 1885 p. 1028—1030 u. in Cohn „Über die Notwendigk. d. Einführung von Schulärzten“, Zeitschr. f. Hygiene, herausg. v. Koch u. Flügge, Leipz. I. Bd. 1886 p. 283—286.

Digitized by Google

körpers und in hygienischen Fragen stimmberechtigt. §. 28. Derselbe mufs in allen auf die hygienischen Erfordernisse der Schule und auf den Gesundheitszustand der Schüler bezüglichen Fragen angehört werden; von seiner Wohlmeinung kann der Leiter der Anstalt nur über eigene Verantwortung abweichen." An den höheren Staats-Töchterschulen wird in der obersten Klasse wöchentlich 3 Stunden Hygiene gelehrt. In den Priesterseminarien, sowie an allen vier Fakultäten der Universitäten, am Polytechnikum und der Schemnitzer Montan-Akademie ist systematischer Unterricht in Hygiene durch qualifizierte Ärzte eingeführt. —

Gleiche Fortschritte in dieser Richtung sind meines Wissens nirgendwo auf der Erde zu verzeichnen.

Die zehn Thesen Fodors enthalten den Extrakt seiner oben skizzierten Auseinandersetzungen.

Kuborn bringt eine glänzend geschriebene Darstellung der belgischen Verhältnisse. Der mächtigste Fortschritt wurde 1848 durch Minister Rogier, den Vater der öffentlichen Gesundheitspflege in Belgien, angebahnt, einen Mann, „qui semble avoir ambitionné toutes les gloires les plus pures". Der nächste grofse Schritt ist die Aktion des belgischen Unterrichtsministers von 1880. Dieser sprach u. a. aus: Die Vulgarisation hygienischer Begriffe ist in den Augen der Regierung ein weit mächtigeres Mittel, als Zirkulare und Gesetzesbestimmungen. Dasselbe gilt auch von der ärztlichen Schulaufsicht, die in belgischen Städten die bestorganisierte ist. 1835 wurde an den neu gegründeten Universitäten zu Gent und Lüttich öffentliche Gesundheitslehre systemisiert. Die nicht staatlichen Universitäten (Löwen, Brüssel) folgten nach. 1857 wurde u. a. leider auch Hygiene als obligater Prüfungsgegenstand gestrichen, 1876 endlich wieder eingeführt. Zwei sehr wichtige Faktoren fehlen aber noch: die klinische Hygiene (Besuch der Fabriken etc.) und das Laboratorium. — Von 1860 oder 1861 an begann die Ausbreitung des hygienischen Unterrichts an andern Schulen. Ein Ministerialerlafs von 1880 führte ihn in drei Abteilungen gegliedert (Kinder von

Digitized by Google

6 bis 8, 8 bis 10 und 10 bis 12 Jahren) in die Volksschule ein. 1884 verschwand er. — Mittelschulen niederen Grades (Programm für Knaben und Mädchen im allgemeinen gleich): Die Knaben haben keinen hygienischen Unterricht, die Mädchen ca. 50 halbe Stunden, verteilt auf zwei Jahre. — Lehrer- und Lehrerinnen-Bildungsanstalten niederen Grades: Alle 9 staatlichen Institute besitzen Unterricht in der Hygiene nach gut durchgearbeitetem Programm, welches Referent im Detail anführt. An jeder Anstalt ist ein Arzt, an den meisten lehrt dieser Hygiene, an einzelnen aber der Professor für Naturwissenschaften oder Pädagogik. Zweifellos erfordert die Durcharbeitung des gründlichen Programmes gründliche Sachkenntnis. Von den privaten 10 Lehrer- und 23 Lehrerinnen-Bildungsanstalten (Kommune, Klerus) haben nur 5 oder 6 hygienischen Unterricht. — Bildungsanstalten mittleren Grades: In den zweien für Lehrer ist die Gesundheitspflege nicht Unterrichtsgegenstand. Die zwei für Lehrerinnen hatten Unterricht durch Ärzte; 1884 verschwand er, d. h. er wurde der Lehrerin — für Haushaltungskunde (!) zugewiesen. Im übrigen lernen die Mädchen die verschiedensten Dinge, auch Lateinisch. — Von den Mittelschulen haben die humanistischen Etwas, die realistischen und kommerziellen Nichts. — In den sämtlichen zahlreichen kleinen von der Geistlichkeit erhaltenen Seminarien und dem gleichfalls dem Klerus gehörigen ca. 200 Mädchen-Pensionaten ist Nichts von Hygiene-Unterricht zu finden. — In 20 von den 31 Gewerbeschulen (Kommunal-Anstalten) genießen 6000 von den 11000 Schülern hygienischen Unterricht. Als Beispiel eines der besten Programme wird das vorzügliche der Gewerbeschule zu Seraing, dem Sitz der großen belgischen Metallindustrie, gegeben. Der Kurs umfaßt ca. 70 Stunden in 2 Jahren (1 pro Woche). — Die Hebammenschulen, die Militär- und die Kriegsschulen haben einen eben so guten als nützlichen Spezialkurs. — 1878 wurde an der höheren Lehrerbildungs-Anstalt in Lüttich eine Lehrkanzel für Hygiene systemisiert. Leider wissen die Kandidaten fast gar nichts von Naturwissenschaften. Das treffliche Programm (auch die so

Digitized by Google

bedeutsame Hygiene des Lehrers ist nicht vergessen) wird angeführt. — An der staatlichen Tierarzneischule fehlt die für den Tierarzt besonders auf dem Lande (Kommissionen) wichtige Hygiene des Menschen. — Die traurigste Thatsache ist, dafs an den 6 grofsen Priesterseminarien nirgends Hygiene gelehrt wird. Welches Feld für den Tröster der „Enterbten"! . . . . — Höhere Gewerbeschule in Antwerpen — Nichts. Architekturschule: „Tout pour le style"! Die grofsen Bergwerksakademien — Nichts!!

„Wir machten uns vor 6 oder 7 Jahren das Vergnügen, die Bilanz unsrer Reichtümer, das Gedeihen unsres Handels und unsrer Industrie der Welt vorzuführen (étaler); weifs man aber, welcher Preis an Entbehrungen, Elend und Gesundheit dafür bezahlt wurde?

Fragt nicht nach ihm bei Nationalökonomen und Kabinettspolitikern: nein, bei Ärzten, Priestern, den Besuchern der Armen, bei jenen, an welche alltäglich Elend, Leiden und Krankheit sich drängen (qui coudoient), und die deren Ursprung bis in die versteckten Schlupfwinkel verfolgen, fragt! . . .

Der Nationalreichtum kann nicht das Kriterium der Wohlfart der niederen Klassen sein . . . Der Reichtum eines Volkes wird nicht nach der Zahl seiner Millionäre, sondern nach der seiner Unglücklichen geschätzt".

Wer über die Bedeutung der Verbreitung hygienischer Kenntnisse sich belehren will, der sehe sich das Bild der sozialen Zustände an, wie es KUBORN in meisterhafter und ergreifender Weise malt. —

Hinsichtlich des Elementarunterrichts macht uns KUBORN mit der Ansicht belgischer Gelehrter bekannt, dahin gehend, die hygienische Belehrung sei gelegentlich der Vorkommnisse im Schulleben überhaupt erzählend zu bringen, überdies aber dem Kind ein Büchlein in die Hand zu geben, das ihm die Wahrheiten in einfacher und anziehender Weise bietet — ein kleines Kunstwerk, das ist aufser Frage. — Die 7 Thesen brauche ich nach dem ausführlichen Auszug des Referates wohl nicht anzuführen.

Digitized by Google

Layet berichtet über Frankreich. In den Elementarschulen (7. bis 13. Lebensjahr) findet kein hygienischer Unterricht statt. In den höheren Primärschulen, welche die absolvierten Schüler der vorigen übernehmen, ist durch Gesetz von 1886 und Durchführungsbestimmungen vom Januar 1887 Unterricht in privater und öffentlicher Hygiene eingeführt. — In den niederen Lehrer- und Lehrerinnenbildungs-Anstalten der Departements (für Kindergärten und obengenannte Schulen z. Tl.) wird seit 1881 infolge eines Ministerialerlasses Hygiene-Unterricht im dritten Studienjahr erteilt (Hygiene des Individuums, Schulhygiene, erste Hilfe bei Unfällen). In den höheren Lehrer- und Lehrerinnenbildungs-Anstalten hat er nach analogem, aber vertieftem Programm seit Januar 1887 eine Stelle gefunden. Für die Mädchen-Mittelschulen ist er 1880 dekretiert worden, für Knaben-Mittelschulen nicht. Berichterstatter gibt die detaillierten Programme.

Für die Volksschule verlangt Layet besonders Anfangs streng affirmativen Unterricht, der sich in scharf umschriebener Weise an das Gedächtnis wendet; für die höhere Volksschule (14. Lebensjahr u. ff.) spezielleren Unterricht hier durch sachverständige Ärzte, welche die Hygiene des Individuums und der Gesellschaft vorzutragen haben. — Handels- und Gewerbeschulen: Der der besonderen Lebensrichtung angepafste Unterricht soll durch kompetente Hygieniker gegeben werden. — Natürlich mufs dies besonders gründlich in den Lehrerbildungs-Anstalten geschehen. Für die Mittelschule wünscht Layet einen elementaren und einen höheren Kurs.

Gauster gibt ein Referat über Österreich. Hier besteht gegenwärtig kein hygienischer Unterricht. Durch die Opferwilligkeit von Fachmännern fand er einmal unobligat an Lehrer- und Lehrerinnenbildungs Anstalten in Wien und Klagenfurt, in ersterer Stadt zwölf Jahre lang mit bestem, teilweise glänzendem Erfolge statt. Trotzdem liefs man ihn wegen „Überbürdung“ der Lernenden fallen, obwohl er dem Staate keine Kosten machte und die künftigen Lehrer (es sind immer nur solche für Schulen niederer Grade gemeint) in den Stand

Digitized by Google

setzte, das zu thun, was das Gesetz (Ministerialverordnung von 1873, goldene Worte!) von ihnen fordert.

Soviel über die thatsächlichen Verhältnisse. „Würden wir", sagt GAUSTER, „die jährlichen Wertverluste durch Krankheiten und vorzeitigen Tod in der Produktionskraft der Bevölkerung berechnen, wie wir es bei den volkswirtschaftlichen Verlusten durch Tierseuchen thun, es würde sich zeigen, was für enormer Geldschaden auf diese Weise jährlich den einzelnen Staaten erwächst und zwar viel weniger in aktiven Ausgaben, selbst bei grofsen Auslagen für Krankheitsbekämpfung in Seuchenzeiten, als passiv im Verluste an Erwerb, an Durchschnittsvermögen der Bürger, an Leistungen derselben für das Allgemeine. Diesen Ziffern gegenüber würde bald der Widerstand gegen produktive Ausgaben zur Förderung des Gesundheitswesens schwinden".

Referent motiviert nun seine Forderung, durch hygienischen Unterricht in der Schule den erwähnten Übelständen abzuhelfen und gibt das Programm für die einzelnen Schulkategorien. In der Volksschule will er, dafs das Verständnis der wesentlichsten Lebensbedingungen erzielt und z. B. die Bedeutung der Luft etc. erkannt werde. Am ausführlichsten begründet GAUSTER die Notwendigkeit des Hygieneunterrichts an Lehrerbildungsanstalten. Dafs der Lehrer überhaupt hygienisch gebildet sein mufs, ist für Jedermann, der Schule und Schulhygiene verfolgt, vollkommen klar. Ich citiere: „Der Lehrer überhaupt! — sei nochmals wiederholt; denn der Sünden gegen den berechtigten gesundheitlichen Schutz der Schüler gibt es in aller Art von Schulen genug, in den Mittelschulen und in den Privatschulen viel mehr als in den Volksschulen".

Es ist „dringend geboten, in den Priesterseminarien einen systematischen hygienischen Unterricht zu erteilen". Für Gewerbeschulen empfiehlt er sich besonders hinsichtlich der Schädlichkeiten der verschiedenen Gewerbe, Techniker brauchen ihn, weil sie in so hohem Mafse berufen sind, Mittel zur Abhilfe mit zu erdenken und herzustellen.

Digitized by Google

Von Ärzten soll über die Erwerbung tüchtiger hygienischer Kenntnisse der Nachweis vor Erteilung der venia practicandi gefordert werden.

Auf die 9 Thesen GAUSTERS komme ich noch zurück.

2. Debatten.

Die Schulhygiene stand als erster Gegenstand der II. Sektion auf der Tagesordnung und gelangte „Ärztliche Überwachung der Schulen" am 27., „hygienischer Unterricht" am 28. September zur Verhandlung. Wer dieser, besonders am ersten Tage, beiwohnte, hat die Überzeugung gewinnen müssen, dafs solche Kongrefsverhandlungen wesentlich zur Klärung der Anschauungen beitragen. Am ersten Verhandlungstage präsidierte Vormittags NOTHNAGEL (Wien), Nachmittags LOEWENTHAL (Lausanne). Stenographische Aufnahme konnte wegen der Vielsprachigkeit und der hohen Kosten beim Kongresse nicht stattfinden. Ich werde den Verlauf der Debatten aus den Aufzeichnungen, die ich machte, zu skizzieren versuchen, wobei ich mich natürlich mit Rücksicht auf den Raum, wie bisher, innerhalb enger Grenzen halten mufs.

Zunächst erhalten die Referenten das Wort. WASSERFUHR resumiert seinen Bericht und betont die Notwendigkeit der Verwendung staatlich angestellter sachverständiger Ärzte.

H. COHN bekämpft mit Geschick und Laune die Ausführungen des Korreferenten in dieser Hinsicht. Er weist darauf hin, wie wenig Garantie für Sachverständigkeit in der Anstellung von Staatsärzten liege: der geprüfte Staatsarzt *kann* mehr Dilettant sein, als ein gewöhnlicher praktischer Arzt; die älteren Herren haben überhaupt keine Prüfung in Schulhygiene gemacht, da sie eine neue Wissenschaft ist, die jüngeren müssen bei ihrem Hygiene-Examen (es ist immer von Deutschland die Rede) nicht aus Schulhygiene gefragt worden sein; die Fortschritte der letzteren aber sind so grofs, dafs derjenige, der nach der Prüfung nicht selbst weiter arbeitet, trotz des Examens zurückbleibt. Das von WASSERFUHR für die Nicht-Physiker gebrauchte Wort „Dilettanten" habe viele Ärzte gekränkt.

Digitized by Google

Zum Beweise, wie wenig phantastisch die Genfer Thesen waren, läfst Redner dieselben gedruckt verteilen. Dafs sie „mit kaltem Blute“ angenommen wurden, sei nur ein Beweis für die Leidenschaftslosigkeit der damaligen Beratung. Welche Schwierigkeiten aber entständen, wollte man nur Staatsärzte anstellen, gehe daraus hervor, dafs z. B. Breslau 50,000 Schulkinder aber — nur sechs Medizinalbeamten habe; da bekanntlich alle Hygieniker darüber einig seien, dafs einem Arzt mehr als 1000 Schüler unmöglich zugewiesen werden können, ergäbe dies für die genannte Stadt allein einen Bedarf von 50 Ärzten. Übrigens gibt Wasserfuhr später in seinem Referat selbst Nicht-Physiker zu, wo Staatsärzte nicht vorhanden sind. Mit letzteren allein ist die Sache heute in Deutschland nicht durchführbar. Redner hebt die Vorzüglichkeit des ungarischen Normativs hervor.

Napias bemerkt, er habe keine Thesen aufgestellt, da die vorgebrachten ohnehin in Frankreich verwirklicht seien; Redner beantragt die Aufstellung eines engeren Komitees (die Referenten und Burgerstein, Desguin, Loewenthal) behufs Formulierung definitiver Thesen.

Desguin (Antwerpen) berichtet über die vorzügliche Organisation der ärztlichen Schulaufsicht in Antwerpen. Die Schule wirkt dort direkt bessernd auf den Gesundheitszustand der Schüler ein. Speziell sei erwähnt, dafs die Ärzte auch die kranken Schüler wöchentlich einmal besuchen, um besonders bei Infektionskrankheiten das Nötige zu veranlassen, ferner dafs Impfung und Revaccination durch die Schule besorgt wird etc. Am Schlusse jedes Monates legt der Inspektionsarzt einen Bericht über seine Wahrnehmungen (auch hinsichtlich des Schulprogrammes) vor. Aus den vom Redner gedruckt vorgelegten Thesen sei bemerkt: Neu eingetretene Schüler der Freischulen werden nicht endgültig zugelassen, ehe sie nicht vom Aufsichtsarzt untersucht sind, der das Resultat in ein eignes Buch einträgt. Der Aufsichtsarzt bespricht sich mit dem Lehrpersonal. Die Zähne der Schüler sollen wenigstens zweimal, die Augen einmal jährlich von Spezialärzten untersucht werden u. s. f.

Digitized by Google

Schreiber des Vorliegenden sagt, es sei bekannt, wie weit die öffentliche Erziehung in hygienischer Hinsicht im allgemeinen noch von jener Stufe entfernt ist, der sie zustreben mufs, und die sie rascher erreichen würde, wenn die hohe praktische Bedeutung des Gesetzes der Summierung kleinster Kräfte seitens der Schule auch für den Körper gebührend gewürdigt wäre. Redner stellt als Leitmotiv den Satz auf, zu dem Axel Key in seinem unikalen Werke gelangt: „Die Forderungen der Hygiene müssen in Acht genommen werden, ob sich Überanstrengung in der Schule findet oder nicht, ob die Schule bisher nachweislich schädigend auf den Gesundheitszustand der Schüler einwirkt oder nicht". Progressive Schritte einzelner Stellen (Schulbäder in Berlin und Göttingen, Sargents Turnsystem, präventive Medizin in Schulen belgischer Städte etc.) anführend verlangte ich zur These 1 Wasserfuhrs den Zusatz: „fortlaufende" Beteiligung der Ärzte. Ebenso wünschte ich, dafs der 2. These desselben Referenten (Zweck der ärztlichen Aufsicht) hinzugefügt werde: „und auf eine gesundheitsförderliche Thätigkeit der Schule hinzuwirken (z. B. körperliche Übungen)". Da manche Schädigungen der Gesundheit der Schüler erst beim Unterrichte erkannt werden, so beantragte ich ferner, bei These 3 Wasserfuhrs (Schulinspektion) einzuschalten: „Besonders auch während des Unterrichts". Endlich schlug ich vor, die Thesen Cohns und Wasserfuhrs mit oder ohne obige Zusätze zu vereinigen und legte der Versammlung die kombinierten und amendierten Thesen gedruckt vor.

Mangenot (Paris) spricht über die Schwierigkeiten der ärztlichen Schulaufsicht auf Grund der Pariser Erfahrungen; der Lehrer wollte jedes Kind, dafs sich unwohl fühlt, gleich fortschicken.

v. Fodor entwirft ein Bild der gewaltigen Fortschritte Ungarns auf diesem Gebiete. Für die Mittelschulen ist der Arzt als ständiges Mitglied des Lehrkörpers designiert und hat die einzelnen Schüler fortwährend im Auge zu behalten. Bezüglich der Volksschule ist die Organisation im Zuge; man

Digitized by Google

beabsichtigt die Mittelschulärzte den Schulinspektoren als Sachverständige beizugeben.

Peyer (Görz) gibt eine durch ihre zu drastische Form kongreſswidrige Darstellung des Schulbetriebes seiner Heimat in hygienischer Beziehung; in sachlicher Hinsicht hat er jedoch Recht. Daher sei seiner gedacht. Er beantragt den Turnlehrer als Mitglied in die Schulkommission aufzunehmen.

Gauster spricht über die sanitäre Schulaufsicht in Österreich. Faktisch ist nur für die Volksschule das Gesetz von 1873 vorhanden, für die Mittelschule keines. Da die Geldfrage eine so groſse Rolle spielt, so ist hygienischer Unterricht von um so höherer Bedeutung.

Navarre (Paris), ein schneidiger Redner, ist Augen- und Ohrenarzt der Pariser Schulen. Er schildert die Schwierigkeiten der Schulaufsicht. Eltern verheimlichen öfter die Krankheit des Kindes, um es nicht zu Hause behalten zu müssen. Redner rügt den groſsen Fehler der Verwaltung, welche die ärztlichen Berichte so oft ungelesen in den Papierkorb wirft. Da der Arzt nicht beständig alle Details überwachen kann, ist der Lehrer ein sehr wichtiger Mitarbeiter.

Baranowski (Lemberg) betont die Notwendigkeit sachverständiger Ärzte auf Grund seiner Erfahrungen als Schulmann.

Devaux (Brüssel) spricht über die vorzüglichen Einrichtungen der belgischen Städte, die Notwendigkeit, diese Einrichtungen auch auf kleine Ortschaften auszudehnen und schlieſst sich dem Antrage Napias's an.

Puchy (Feldsberg) bedauert durch amtliche Organe an der Ausübung ärztlicher Schulaufsicht behindert zu werden.

v. Reuss (Wien) macht einen Vorschlag, welcher die guten Gedanken Cohns und Wasserfuhrs vereinigt und ergänzt, für die praktische Durchführung der ärztlichen Schulaufsicht von der gröſsten Bedeutung ist und allgemeine Beachtung verdient. Das Wesentliche ist: die Oberaufsicht sollen Medizinalbeamte führen, die Detailaufsicht soll durch

Digitized by Google

freiwillige Ärzte, besonders hinsichtlich der Einzelheiten, wie Augen u. s. f. (nicht durch Ärzte mit dem bekanntlich oft nicht nur zwecklosen kleinen Honorar) angestrebt werden. Die Lehrer sind mit herbeizuziehen; v. REUSS stellt eine dem entsprechende These auf.

Bedenkt man, wie viel auf dem Wege freiwilliger Leistung in allen Kulturstaaten erreicht, auf wie vielen Gebieten des Lebens Notwendiges derart besorgt wird, ohne dafs Staaten oder Gemeinden die bezüglichen Institutionen erhalten, so wird man zugeben, dafs auf diese Weise an vielen Stellen Vieles geschehen kann. Da die Schule eine sehr genau organisierte und geregelte Institution ist, böte es gewaltige, wenn auch nicht von vornherein begründete Schwierigkeiten, nichtbeamtete Ärzte dort arbeiten zu lassen. Dies ist kein Vorwurf gegen die Lehrerschaft: auch andre Körperschaften von amtlichem Charakter würden sich solche Eingriffe von Privaten nicht gefallen lassen; wäre die Schule keine Institution von der Art, wie sie es wirklich ist, oder könnten die Ärzte ihre Arbeit leisten, ohne die Schule zu betreten, ich bin sicher, die Erfolge wären heute schon grofsartige. Was bisher in hygienischer Beziehung geschehen ist, verdankt die Schule in Deutschland und Österreich mittelbar der Initiative unbezahlter Ärzte, d. h. freiwilliger Leistung. Man denke z. B. an COHNS bahnbrechende Arbeit. Der REUSSsche Vorschlag macht es möglich, die freiwillige Thätigkeit in Zukunft in ausgedehnter und intensiver Weise zu benutzen. Ich mufs ihn daher der Beachtung der Behörden auf das wärmste empfehlen und werde bei HILLISCHER noch darauf zurückkommen.

CUSTER (Zürich) schildert die Verhältnisse in der Schweiz. Bei der weitgehenden Dezentralisation sind sie überaus wechselnd; sehr gut ist die ärztliche Schulaufsicht in Lausanne organisiert. Einiges ist in Basel geschehen, in St. Gallen im Werden u. s. f. Redner hebt die fortschrittliche Thätigkeit des Kärntnerischen Lehrerbundes hervor, besonders die dritte der von ihm aufgestellten Thesen: „Es ist wünschenswert, dafs Schulärzte und Schulmänner von Zeit zu Zeit zusammen beraten“. Er bean-

Digitized by Google

tragt in die erste These Cohns auch „die Kindergärten“ einzubeziehen.

Lorenz (Wien) spricht über die Lehnen der Subsellien und verweist auf die nach seinen Angaben gemachten in der Ausstellung befindlichen Bänke (Kretschmar, Schreiber und Klein, Küffel) und auf seine demnächst erscheinende Broschüre.

Während der Beratungspause tagte das auf Napias' Vorschlag konstituierte engere Komitee, welches die vereinigten Cohn-Wasserfuhrschen Thesen mit den eingebrachten Amendements neu gruppierte und stilistisch redigierte.

Der Nachmittagssitzung präsidierte, wie bemerkt, Loewenthal (Lausanne). Er teilt der Versammlung die Thätigkeit des engeren Komitees mit.

Wasserfuhr bringt die kombinierten und amendierten Beschlüsse[1] zur Verlesung. Sie lauten in ihrer endgültigen Z. T. erst Nachmittags hergestellten Fassung.

I. Das Interesse der Staaten und der Familien erfordert eine dauernde Beteiligung sachverständiger Ärzte an der Schulverwaltung.

II. Zweck dieser Beteiligung ist, Gesundheitsschädlichkeiten des Schulbesuches und Unterrichtes von den Schülern und Schülerinnen abzuhalten und auf eine gesundheitsförderliche Thätigkeit der Schule hinzuwirken.

III. Mittel hierzu sind teils Gutachten, teils periodische Schulinspektionen unter Zuziehung der Schulvorsteher, besonders auch während des Unterrichtes.

IV. Vor allem ist eine staatliche hygienische Revision aller öffentlichen und privaten Schulen, einschliefslich der Vorschulen, (Kindergärten u. dgl.) notwendig. Die dabei gefundenen Mifsstände müssen schleunigst beseitigt werden.

V. In jedem Schulaufsichtskörper mufs, wo und sobald ein Arzt vorhanden ist, derselbe Sitz und Stimme haben.

VI. Die hygienische Schulaufsicht ist sachverständigen

[1] I, II, III, VII sind die 4 Thesen von Wasserfuhr (I, II und III amendiert), IV, V, VI die 3 (amendierten) Cohns.

Digitized by Google

Ärzten anzuvertrauen, gleichviel, ob sie beamtete Ärzte sind, oder nicht.

VII. Von den vorstehenden Gesichtspunkten aus ist die Beteiligung sachverständiger Ärzte in die in den einzelnen Staaten bestehenden Organisationen der Schulverwaltung als integrierender Teil einzufügen.

Die Thesen gelangen einzeln zur Debatte und Abstimmung.

Hillischer (Wien) bemerkt zu These II, dafs er, die Bewilligung seitens der Schulbehörden vorausgesetzt, gerne bereit wäre, im Sinne der von Reussschen Vorschläge mit seinem Assistenzpersonale eine Untersuchung des Mundes der Wiener Schulkinder durchzuführen. Untersuchung obligatorisch, Behandlung fakultativ. Gewifs würden sich auch für andre Spezialarbeiten hilfsbereite Fachmänner finden.

v. Höpflingen-Bergendorff (Troppau) erhebt (wohl nur in Folge irriger Auffassung) gegen das Amendement „besonders auch während des Unterrichtes" zur III. These Bedenken.

Lucas (Salzburg), Cohn, Lustkandl (Wien) und Loewenthal sprechen dafür. Die These wird mit allen gegen 3 Stimmen angenommen.

Pfundtner (Breslau) spricht gegen These IV, Wasserfuhr, Rózsahegyi (Klausenburg) Guertler (Hannover) sprechen dafür; die These wird, nachdem noch mehrere Redner formelle Vorschläge gemacht haben, in obiger Form angenommen.

Lustkandl wendet sich gegen V (alter Fassung), weil in kleinen Gemeinden oft Ärzte fehlen. Hierzu spricht auch: Rózsahegyi, Cohn, Custer und Guillaume (Neuchâtel); letzterer beschreibt die ausgedehnte nützliche Wirksamkeit der entsprechend vorgebildeten Geistlichkeit im Kanton Neuchâtel.

Hillischer beantragt die oben gegebene Fassung der These, welche zur Annahme gelangt.

Woldrich (Wien), Baer (Berlin) u. A. sprechen zu These VI., welche in obiger Fassung zu stande kommt. VII. wird unverändert acceptiert.

Die vortrefflichen Vorschläge, welche v. Reuss und Hillischer vorgebracht haben, konnten, allseitig anerkannt,

Digitized by Google

deshalb nicht in irgend einer Form den Thesen einverleibt werden, weil man diese grundsätzlich in allgemeinster Form zu fassen beschloſs.

Die ganze Verhandlung verlief sehr animiert. Mit Recht stand die ärztliche Schulaufsicht an erster Stelle; dies ist der Weg für weitgehenden und schnellen Fortschritt; er schlieſst zweifellos die erziehliche hygienische Einwirkung der Schule mit ein. Als besonders erfreulich muſs hervorgehoben werden, daſs alle Lehrer, die sich an der Debatte beteiligten, gut zur Sache sprachen; nicht nur kam Nichts von einem prinzipiellen Widerstand vor, sondern es war im Gegenteil das Bestreben, eine gute Sache zu fördern, zu bemerken. Wie gezeigt, haben sich für die praktische Durchführung mit Rücksicht auf die Geldfrage neue Gesichtspunkte ergeben.

Das XIII. Thema (hygienischer Unterricht) kam unter dem Vorsitz von Cav. Mosso (Turin) zur Verhandlung. Bei dem Umstande, daſs auſser den Referenten 28 Redner, darunter mehrere zweimal das Wort ergriffen, muſs ich mich auf eine kurze Wiedergabe einiger wichtiger Punkte beschränken,

v. Fodor resumiert sein Referat.

Kuborn sagt u. a., der hygienische Unterricht sei zwar in Belgien schon ziemlich weit vorgeschritten, aber ein „Coup de fouet“ könne gelegentlich eines Kongresses von der Bedeutung des gegenwärtigen nicht schaden. Das Richtige ist, das Resultat, die Frucht zu sehen; wenn die Kinder gut entwickelt sind, dann ist die Garantie für die Güte der hygienischen Systeme gegeben. Als Illustration bringt Redner die Statistik der Tuberkulose für das schulpflichtige Alter (6 bis 13 Lebensjahr) in Belgien. Der Lehrer habe eine überaus wichtige Aufgabe in hygienischer Beziehung: der hygienische Unterricht, den dieser genieſse, sei von groſser Bedeutung. — Auch Gauster betont dies. —

Woldrich gibt eine Darstellung der Verhältnisse in Österreich, beruft sich auf eine Reihe ausgezeichneter älterer Schulmänner, in diesem Staate die seit Jahren für hygienischen

Digitized by Google

Unterricht eingetreten sind, und bemerkt, es sei höchste Zeit, allmählich eingelebte Übelstände zu beseitigen.

Loewenthal skizziert die traurigen Verhältnisse des Hygiene-Unterrichts an Hochschulen und bezeichnet die bezügliche These Gausters (s. später) als eine der besten. Die Lehrer anlangend, sagt Loewenthal, man müsse die Entwickelungsgesetze und das Objekt kennen und hierfür sei bisher bei den Lehrern nicht gesorgt worden. Die Pädagogik ist nicht in philosophischer Form zu lehren: sie ist die Anwendung der verwickelsten Prozesse auf dem verwickelsten Gebiete.[1]

Roth (London) macht auf das bei der gänzlichen Unabhängigkeit des Unterrichtes von der Regierung in England beliebte System der Verbreitung belehrender Flugschriften in ungeheurer Menge aufmerksam (z. B. wie ein Baby zu erziehen ist und dgl.).

v. Fodor schlägt vor, Gausters Thesen zur Grundlage der Spezialdebatte anzunehmen, was geschieht.

Benedict (Wien) beantragt hinsichtlich der II. These (hygienischer Unterricht in den Volksschulen) Übergang zur Tagesordnung; die Volksschüler seien ganz unreif, einen solchen Unterricht zu genieſsen. Die These wird von Fried (Wien), Gauster, Loewenthal, Lustkandl, Baranowski, Daum, Pfündtner, Woldrich verteidigt und angenommen.

In der Nachmittags-Sitzung beantragt Desguin zur These III. den Zusatz: Die schon angestellten Lehrer sollen gelegentlich der Prüfung der eben eingetretenen Kinder auf Fehler der Konstitution und auf Prädisposition zu Krankheiten herbeigezogen werden, um bei dieser Gelegenheit praktisch zu lernen.

Paschkis (Wien) spricht für fakultative Zulassung der Techniker als Hörer hygienischer Vorlesungen an den medizinischen Universitätsfakultäten.

Daum (Wien): Für die Studierenden der rechts- und staats-

[1] Näheres hierüber in Loewenthals sehr beachtenswerter Schrift: „Grundzüge einer Hygiene des Unterrichts". Wiesbaden, 1887.

Digitized by Google

wissenschaftlichen Fakultäten soll Hygiene fakultativ, für solche, die Verwaltungsbeamte werden wollen, obligatorisch sein.

Rychna (Prag) spricht für spezielle Belehrung der Lehrer und Priester hinsichtlich ansteckender Krankheiten.

Rózsahegyi schildert die lebhafte Beteiligung der Juristen am Hygiene-Unterricht in Klausenburg.

Diese ins Spezielle gehenden Anträge werden aus dem früher angegebenen Grunde abgelehnt. Die Diskussion betraf vielfach Einzelheiten, die ich in einem Referate wohl übergehen darf.

Im Ganzen zeigte sich hier die gröfste Übereinstimmung bezüglich der dringenden Notwendigkeit des Hygiene-Unterrichtes für Lehrer und Ärzte. Die Redaktion der angenommenen Thesen wurde wieder durch das engere Komitee besorgt. Die amendierten Thesen Gausters lauten in definitiver Fassung:

I. Der Staat hat zu sorgen, dafs die Bevölkerung zur Mitwirkung an der öffentlichen Gesundheitspflege herangezogen und daher in das Verständnis der allerwesentlichsten Grundsätze der Gesundheitslehre eingeführt wird, da der Schutz der Gesundheit und die Leistungsfähigkeit der Bevölkerung von ausschlaggebender Bedeutung für die allgemeine Volkswohlfahrt ist.

II. Er hat daher in der Volksschule für beide Geschlechter einen fasslichen und einfachen Unterricht über Bau- und Thätigkeitslehre des menschlichen Körpers, über die Grundbedingungen seiner Gesunderhaltung gegenüber den gewöhnlichen Lebensverhältnissen im Geiste des Gesamtunterrichtes einzuführen, sonach in den untersten Klassen im Wege der Lesestücke, später in kurzen systematischen Umrissen durchweg auf Verständnis und richtiges Denken auf Grund eigener Anschauung hinarbeitend, nicht als bloſse Gedächtnisübung.

Diese Belehrungen werden in den Fortbildungsschulen entsprechend erweitert.

In den Mädchenschulen sind thunlichst die hygienischen

Digitized by Google

Verhältnisse der Wohnung, Körperpflege und Nahrung in den wichtigsten Sätzen etwas eingehender zu behandeln.

III. Zu diesem Zwecke ist ein fasslicher, systematischer Unterricht in der Gesundheitslehre überhaupt und der Schulgesundheitspflege insbesondere als Endziel allgemein biologischer Bildung durch Ärzte an den Lehrer- und Lehrerinnenbildungsanstalten obligatorisch einzuführen und der Nachweis ausreichender Kenntnis aus derselben bei der Prüfung für die Lehrbefähigung zu verlangen. Überhaupt haben alle Personen, welche die Lehrbefähigung für irgend eine öffentliche oder private Schule erwerben wollen, die Kenntnis der Gesundheitslehre nachzuweisen.

Für Lehrer sind Ferienkurse zum Unterrichte in der Hygiene zu errichten.

IV. Wünschenswert wäre, wenn auch allgemach in den Mittelschulen in Verbindung mit dem naturwissenschaftlichen Unterrichte hygienischer Unterricht erteilt würde, aufgebaut auf dem elementar-hygienischen Unterrichte der Volksschule, ohne dafs aber dabei eine Mehrbelastung der Schüler herbeigeführt wird.

In den höheren Mädchenschulen erscheint dieser Unterricht unbedingt notwendig.

V. In den Priesterseminarien, sowie überhaupt in den Lehranstalten für Seelsorger ist ein fasslicher kurzer Unterricht über die wichtigsten Grundsätze der Gesundheitspflege einzurichten und der Nachweis des erfolgreichen Besuches dieses Unterrichtes zu verlangen.

VI. An den Gewerbeschulen ist die Gewerbehygiene, soweit sie das Unterrichtsfach berührt, in fasslicher und anschaulicher Weise zu lehren.

VII. Es ist unbedingt notwendig, dafs für Ärzte die Gesamthygiene (experimentelle und angewandte) obligatorischer Unterrichts- und Prüfungsgegenstand ist und dafs diesbezüglich an allen medizinischen Fakultäten für Lehrkanzeln mit ausreichend dotierten Instituten gesorgt wird.

VIII. An den technischen Hochschulen ist der hygieni-

Digitized by Google

sche Unterricht unter besonderer Betonung der Gewerbehygiene und der hygienischen Technik notwendig, und wäre der Nachweis ausreichender Kenntnis darin vor Diplomierung oder Vollendung der Studien zu fordern.

IX. Es sind Spezialkurse über experimentelle und angewandte Hygiene einzurichten für diejenigen, welche die medizinischen Studien bereits vollendet haben und sich dem öffentlichen Sanitätsdienste widmen wollen. —

III. Ausstellung.

Die mit dem Kongreſs verbundene Ausstellung war mit Rücksicht auf die zu Gebote stehenden Mittel und Räume (Arkadenhof der Wiener Universität und ein paar Zimmer) als eine gewählte geplant und wies im ganzen diesen Charakter auf. Demgemäſs war auch die Schulhygiene vertreten. Ich kann mich daher über deren Anteil kurz fassen.

Zum Kapitel „Subsellien" hat Baron (Breslau) eine recht anziehende und instruktive Serie von 20 Modellen, die Geschichte der Schulbank an den hauptsächlichsten Typen darstellend, ausgestellt. Gröſse 1 : 10, bewegliche Teile der Originale beweglich; den Sammlungen der Lehrerseminare bestens zu empfehlen. (Preis 50 Mark). Derselbe Aussteller brachte auch durch eine bewegliche Gliederpuppe richtiges und falsches Sitzen zur Anschauung. Kretschmar (Wien) hat u. a. eine Bank mit sehr solidem Mechanismus für die Verschiebung der Schreibplatte, Sandberger (Wien) verstellbare und zusammenlegbare Haussubsellien, Schreiber und Klein (Wien) solche mit beim Setzen automatisch vorgleitendem Sitz (Distanz!), sowie solche mit einer 20° nach rückwärts geneigten Rücklehne, die Schreiben mit rückwärts gelehntem Oberkörper gestattet, ausgestellt, Küffel und Dollmayer (Wien) eine Verbesserung am Stellmechanismus der Schreibplatte der „Wiener Schulbank", die Stadt Wien eine Kollektion von 36 Originalbänken verschiedener Systeme, Nigg (Korneuburg, N.-Österr.) eine Arbeitsschürze zur Erzielung gerader Haltung der Kinder.

Digitized by Google

Das preussische Hygiene-Museum, sowie Cohn (Breslau) stellten u. a. ein Modell zur Demonstration der Veränderungen, welche während der Akkommodation im menschlichen Auge vor sich gehen, aus, sowie den zu relativen Helligkeitsbestimmungen besonders für Schulen wichtigen und leicht zu handhabenden Raumwinkelmesser von Weber, den jede Schule oder doch jede Schulkommission zum Verleihen an die zugehörigen Schulen besitzen und benutzen könnte (Optikus Heidrich in Breslau, Preis 36 Mark). Das Museum brachte auch Cohns Karte, darstellend die Überhandnahme der Kurzsichtigkeit.

Lerch (Wien) hat seine verdienstlichen Bestimmungen über Temperatur der Zimmer einer Volksschule vor und nach dem Unterrichte, Vor- und Nachmittags im Zusammenhang mit den übrigen mafsgebenden Faktoren (Himmelsrichtung, Kubikraum, Schülerzahl, Aufsentemperatur) zur Ausstellung gebracht.

Roth (London): Modelle für Blinden-Unterricht; Abbildungen, verschiedene Themata der Schulhygiene betreffende Litteratur.

Stadt Wien und umliegende Gemeinden: Schulpläne

Der Franz-Josef-Jugend-Asylverein für verwahrloste Jugend (Weinzierl, Nied.-Österr.), der Verein zur Errichtung von Seehospizen (Wien) und der Wiener Ferienkolonien-Verein: Pläne, Ansichten, Berichte, Statuten.

Die k. k. statistische Centralcommission (Wien) hat in der demographischen Abteilung eine Serie interessanter Kartogramme über österreichische Verhältnisse (Analphabeten, Verhältnis von Volksschule und Bevölkerung, von Schulpflichtigen und Schulbesuchern) ausgestellt.

Die Bibliothek des Kongresses war stattlich beschickt; sie enthielt Interessantes in Bezug auf Schulhygiene, was sonst schwer zugänglich ist und in den bewegten Tagen nicht studiert werden konnte; hoffentlich bleibt recht viel davon in Wien, das den Kongrefs so gastlich aufnahm!

Digitized by Google

Kleinere Mitteilungen.

Hygienisches aus den Vereinigten Staaten. Nach dem letzten Schulbericht des Erziehungsamtes in Washington für 1884—85 wird in 18 Staaten und 1 Territorium hygienischer Unterricht mit besonderer Rücksicht auf die schädlichen Wirkungen der Stimulantia und Narkotica erteilt. Durch Kongrefsakte von 1886 ist dieser Unterricht für gewisse Teile der Vereinigten Staaten obligatorisch. Die Ausdehnung des Hygieneunterrichts in Schulen verschiedener Grade ist in den beteiligten Staaten verschieden, es fällt aber auf, dafs die besondere Rücksichtnahme auf Stimulantia und Narkotica immer wieder hervorgehoben wird. Speziell für Lehrerbildungsanstalten haben Alabama, Kansas, Louisiana und Nebraska obligatorischen Unterricht in Gesundheitslehre eingeführt. — Der Staat Ontario macht bedeutende Fortschritte: durch Gesetz von 1884 wurde nicht nur anbefohlen, bei neuen Schulbauten den Forderungen der Hygiene Rechnung zu tragen, sondern auch aufgetragen, dafs bereits bestehende derlei Anlagen bis 1. Januar 1885 diesem Gesetz entsprochen haben müssen. Cohns berechtigte Forderung hinsichtlich alter Schulhöhlen ist also in Ontario bereits erfüllt.

L. Burgerstein.

Der Berliner Verein für Ferienkolonien. Der Anregung der deutschen Kronprinzessin ist es zu verdanken, dafs sich in dem unter ihrem Protektorate stehenden Vereine für häusliche Gesundheitspflege eine Unterabteilung für Entsendung armer Schulkinder auf das Land gebildet hat, damit dieselben die Wohlthat einer Luftveränderung während der Sommerferien genieſsen. Im Jahre 1881 konnten nur 108 Kinder in die Kolonien geschickt werden, 1887 dagegen bereits 1500. Die Entsendung von Kindern in Abteilungen von 14 bis 20 Köpfen nach stellenweis von Berlin weit entfernten Orten erfordert jedoch ziemlich bedeutende Geldsummen. Man ist daher auf einen Ausweg verfallen, um mit geringen Mitteln Gröfseres leisten zu können. Da jedenfalls die Hauptsache bleibt, dafs die Jugend frische Waldesluft einatmet und sich im Freien umhertummelt, Wasser und Wald aber auch um Berlin ziemlich häufig sind, so hat man den Plan gefafst, in der Umgegend der Residenz grofse Zelte zu erbauen und in jedem derselben etwa 100 Kinder unterzubringen. Diese Zelte würden zugleich den Vorzug besserer Lüftung vor den gewöhnlichen Wohnräumen haben. Auch könnten die Kleinen hier an den Sonntagen leicht die Besuche ihrer Eltern empfangen und selbst des Nachts nach Hause zurückkehren. Durch Errichtung solcher Zelte, die für einen billigen Preis herzustellen sind, würde man mit den vorhandenen Geldmitteln mehr als das Fünffache erreichen und vielen Tau-

Digitized by Google

senden von Kindern eine Erholung während der Sommerzeit bieten können. Aber auch dann noch sind grofse Summen erforderlich. Man gibt 70000 Mark an, die beschafft werden müssen, sollen die Bestrebungen des Berliner Komitees für Ferienkolonien 1888 in dem beabsichtigten Umfange ausgeführt werden. Für den Verein würde es in dieser Beziehung sehr vorteilhaft sein, wenn er nicht auf jährliche Sammlungen angewiesen wäre, sondern ähnlich, wie in Frankfurt und Köln, über feste Kapitalbestände verfügte. In diesen beiden Städten erwuchs den betreffenden Vereinen durch die Veranstaltung eines Bazars eine Summe von je 100 000 Mark. Jedenfalls wünschen wir den Absichten des Komitees, an dessen Spitze die Stadträte Eberty und Borchardt stehen, auch nach dieser Richtung hin den besten Erfolg. Die geforderten Mittel sind verhältnismäfsig geringfügig gegenüber dem ganz beträchtlichen Gewinn, welchen die Kinder an Leib und Seele empfangen, und der nicht nur den Kleinen selbst, sondern auch ihren Eltern, sowie dem Staate zu gute kommt.

Gegen das französische System der Erziehungs-Kasernen, der „Internate“, wendet sich Gaston Jollivet im „Matin“ mit geistreicher Lebhaftigkeit. Er schildert den Gegensatz zwischen französischen und englischen Schülern, die er in einem Seebade nebeneinander ihre Ferien zubringen sieht. Seine jungen Landsleute flöfsen ihm tiefes Mitleid ein: Schmächtig, einige schon gebückt oder Brillen tragend, sahen sie von weitem wie kleine Greise aus, die man in Lyceums-Uniformen gesteckt hatte. Ich sah sie wieder am Strande, wo einige der jungen englischen Badegäste Lawn- Tennis auf dem Sande spielten. Meine dem Lyceum Entronnenen sahen zuerst aus achtungsvoller Entfernung den Wechselfällen des Spieles zu. Dann schlug einer von ihnen, dadurch angespornt, seinen Kameraden vor, „Fangen“ zu spielen. Er wurde mit Verdrufs zurückgewiesen. Herumrennen! wie kindisch auch für künftige Kandidaten zur Aufnahme in die polytechnische Schule! Während dieser ganzen Zeit konnte ich zwischen diesen Söhnen Albions und den gleichalterigen Söhnen Frankreichs die kräftigen Körper der einen mit der eingezogenen Brust der andren, den Eifer, mit welchem die einen, das Ballnetz in der Hand, dem Balle entgegenrannten, mit der traurigen Resignation vergleichen, unter welcher sich die andern schliefslich gesenkten Kopfes einen Felsblock entlang hinsetzten und die kleinen Krabben in den Wasserlachen hin- und hergleiten sahen, und ich verfluchte wieder einmal aus ganzem Herzen das Internat der französischen Lyceen. Was mich am meisten wundert, ist, dafs die jetzt an der Macht befindliche Partei nicht eine Reform des Internatswesens in die Hand genommen hat. Nachdem sie gegen die jesuitische Erziehungsweise geschrieen, schreitet sie blindlings auf dem Pfade der guten Patres weiter. Sie hat denselben nicht blofs

Digitized by Google

ihre alte Erziehungsmethode, sondern sogar ihr Programm der Studien- und Erholungsstunden entlehnt. Nun sind es aber jetzt gerade die Jesuiten, die sich von ihrer gewöhnlichen Praxis befreien! Ihr Kolleg in Canterbury wird ziemlich nach den Regeln der englischen Unterrichtsanstalten geleitet. Mag es sich der staatliche Unterricht merken; da er bis jetzt immer hinter den Jesuiten hergehinkt ist, so nehme er sie sich noch mehr zum Muster! Es ist Gefahr in Verzug!

Leitfäden für den hygienischen Unterricht in Schulen. Für den Unterricht der Schüler in der Gesundheitspflege hat die Provinzial-Gesundheitsbehörde zu Toronto in Kanada ein leicht verständliches Handbuch unter dem Titel: „Manual of hygiene for schools and colleges, Toronto, 1886" herausgegeben. Denselben Zweck verfolgt die Schrift des Dr. Felix: „Manualu elementaru de igiena, Bucuresti, 1886", sowie Pécauts Buch: „Cours d'hygiène", das jetzt in dritter Auflage erschienen ist. In Deutschland besitzen wir unsres Wissens nur ein einziges Werk dieser Art: „Leitfaden der Gesundheitslehre. Für Schulen von Dr. Fr. Scholz, Direktor der Kranken- und Irrenanstalt zu Bremen, Leipzig und Berlin, 1886".

Tagesgeschichtliches.

Auf dem VI. internationalen medizinischen Kongresse in Washington hielt Dr. Henry Day aus London einen Vortrag über Entlastung der Kinder von übermäßigem Schulbesuche behufs Verhütung von Kopfschmerz und Nervenleiden.

In der **Leipziger Lehrerbildungsanstalt des deutschen Vereins für Knabenhandarbeit** werden auch in diesem Jahre während der Monate Juli und August wieder zwei vierwöchentliche Unterrichtskurse abgehalten werden.

In diesen Kursen sollen die Teilnehmer je nach ihrer Wahl in Papparbeit, Tischlerei (Hobelbankarbeit), Holzschnitzerei und Metallarbeit unterwiesen werden. Es steht den zu Unterrichtenden frei, sich entweder nur ein Hauptfach oder ein Hauptfach und zugleich ein Nebenfach auszuwählen. Geschieht das Letztere, so entfallen auf das Hauptfach dreißig Stunden, auf das Nebenfach achtzehn Stunden wöchentlich. Die Hobelbankarbeit darf nur als Hauptfach betrieben werden, während alle übrigen Arbeiten sowohl als Haupt- wie als Nebenfächer zulässig sind.

Das im voraus zu entrichtende Honorar beträgt fünfzig Mark für jeden Unterrichtskursus. Außerdem sind fünf Mark als Entschädigung

Digitized by Google

für das gelieferte Material zu zahlen. Dagegen verbleiben alle gefertigten Arbeiten im Besitze der Kursteilnehmer.

Vorsteher der Anstalt ist Herr Oberlehrer Dr. W. Götze in Leipzig, der auch bereitwilligst jede weitere Auskunft erteilt.

Der deutsche Verein für erziehliche Knabenhandarbeit gibt sich der Hoffnung hin, dafs wie bisher, so auch fernerhin städtische und Unterrichtsbehörden, Kreisausschüsse, gemeinnützige Vereine u. drgl. die gute Sache unterstützen werden. Unter anderm könnte dies dadurch geschehen, dafs man den Teilnehmern, die darum bitten, Beiträge zu den Unkosten für den Besuch der Lehrerbildungsanstalt lieferte.

Heilkursus für stotternde Schulkinder. Die städtische Schulbehörde zu Potsdam hat veranlafst, dafs sowohl 1886 wie 1887 daselbst ein Kursus für stotternde Schulkinder stattfand, welcher unter Leitung des Lehrers Herrn Kirbis stand. Derselbe unterrichtete nach der Methode des Herrn A. Gutzmann und zwar währte der Kursus ein viertel Jahr bei wöchentlich sieben bis acht Stunden. Bei der zum Schlusse stattfindenden öffentlichen Prüfung ergab sich, dafs sämtliche Schüler von ihrem Gebrechen geheilt worden waren.

Turnspiele der Volks- und Mittelschüler in Lübeck. Nach dem „Hbg. Corr." hat der Lehrer-Turnverein in Lübeck, welcher im vorigen Jahre durch seine Mitglieder an den freien Nachmittagen Turnspiele mit den Knaben der dortigen Volks- und Mittelschulen veranstaltete, beschlossen, diese Einrichtung auch im kommenden Sommer aufrecht zu erhalten. Da auch die Hauptlehrer der Schulen sich günstig über diese Neuerung ausgesprochen haben, dürfte die Beteiligung an den Spielen, Turnfahrten u. s. w. zum Wohle der Jugend eine immer allgemeinere werden.

Amtliche Verfügungen.

Prüfung der Mediziner in der Schulhygiene. In der Aufgabensammlung, welche der preufsische Minister der geistlichen, Unterrichts- und Medizinalangelegenheiten für die Prüfung der Kandidaten der Medizin in der Hygiene in Vorschlag gebracht hat, befindet sich unter No. 16 auch das Thema „Schulhygiene".

Ein auch in schulhygienischer Beziehung bemerkenswertes Schriftstück hat das Rektorat des Maximilians-Gymnasiums in München vor kurzem an die Eltern der ihm anvertrauten Schüler übersandt:

„Die Schlufsbemerkung der Disziplinarsatzungen legt den Eltern

Digitized by Google

und den Stellvertretern derselben die Verpflichtung auf, die Schule in der Handhabung der Disziplin zu unterstützen. Diejenigen Eltern, denen die geistige und sittliche Ausbildung ihrer Kinder am Herzen liegt, werden sich dieser Pflicht um so mehr bewufst sein, als der Schule bei der grofsen Zahl der Schüler und der Gröfse der Stadt die Beaufsichtigung des Verhaltens aufserhalb der Schulräumlichkeiten gröfstenteils entzogen ist. Die Lehrer haben leider häufig Gelegenheit, zu beobachten, dafs das Zurückkommen und die Entartung von Schülern dem elterlichen Hause zur Last fällt, wenn es der Erziehung und dem sittlichen Verhalten der Kinder gegenüber Gleichgültigkeit zeigt. Besonders sind Zerstreuungen und unzeitige Vergnügungen, welche der für die Studien unbedingt nötigen geistigen Sammlung hinderlich sind, fernzuhalten. Die Zwecke der Schule können durch das Elternhaus auf vielfache Weise gefördert werden, durch Gewöhnung der Knaben an Ordnung und eine richtige Zeiteinteilung, an fehlerfreie und geordnete Sprechweise, durch Beaufsichtigung der häuslichen Arbeiten, durch Pflege des Interesses für Kunst und klassische Dichtung, durch gemeinsame Lektüre, welche besonders Schüler höherer Klassen in die Schätze der deutschen Litteratur einzuführen geeignet ist. Um die klassischen Dramen kennen zu lernen, kann auch das Theater dienen. Vor allem liegt dem Elternhause die Sorge für die körperliche Entwickelung ob. Der Knabe soll nie bei Dämmerlicht lesen oder schreiben und nicht an einem zu hohen Tische arbeiten. Dabei soll immer gerade Haltung des Körpers beobachtet und das Auge 35 bis 40 cm vom Papier fern gehalten werden. Von den Turnstunden sollte Dispens nur in den dringendsten Fällen, eigentlich nur bei akuten Krankheiten, nachgesucht werden. Aber die wenigen Turnstunden der Schule können nicht ausreichen, um die nötige körperliche Erfrischung zu erzielen. Es müssen regelmäfsige Spaziergänge im Freien und anderweitige körperliche Übungen hinzukommen. Die Zeit dazu wird gewonnen durch angemessene Ordnung der Arbeitsstunden, dadurch, dafs rege Aufmerksamkeit beim Unterricht die häusliche Arbeit des Nachlernens verringert und volle Sammlung des Geistes die Arbeiten beschleunigt, durch Wegfall von Privatunterricht, welcher nicht gewünscht wird und häufig mehr schadet als nützt".

Das sind goldene Worte, welche alle Eltern beherzigen sollten. So manche Klage über Überbürdung würde fortfallen, wenn die Zeitausnutzung der Schüler zu Hause eine richtigere wäre.

Personalien.

Zur Mitarbeiterschaft an der Zeitschrift für Schulgesundheitspflege haben sich aufser den früher Genannten weiter bereit erklärt die

Digitized by Google

Herren: Primaraugenarzt Dr. H. Adler in Wien, Direktor des Gymnasiums Dr. K. Duden in Hersfeld, Stadtbaurat Gerber in Göttingen, Direktor des Wilhelms-Gymnasiums Dr. F. Heussner in Kassel, Professor der gerichtl. Medizin und Hygiene Dr. J. Kratter in Innsbruck, Docent der Medizin Dr. O. Lassar in Berlin, Docent der Chirurgie Dr. Ad. Lorenz in Wien, Oberrealschulprofessor H. Lukas in Salzburg, Direktor des Gelehrtengymnasiums Dr. Pähler in Wiesbaden, erster Assistent am hygienischen Museum Dr. Petri in Berlin, Stadtschulrat Dr. Pfundtner in Breslau, Hausarzt des Theresianischen adeligen Damenstiftes am Hradschin Dr. J. Rychna in Prag, Professor der Medizin Dr. L. von Schrötter in Wien, Direktor der neuen Mädchenschule M. Schuppli in Bern, Direktor der höheren Mädchenschule Dr. A. Thorbecke in Heidelberg.

Litteratur.

Besprechungen.

J. Widmark: **Refraktions undersökningar, utförda vid några skolor i Stockholm.** Nordiskt med. Arkiv. Stockholm, 1886, XVIII, No. 24. 1—33. 1 Taf.

Einem Autoreferate des Verfassers über seine „Refraktionsuntersuchungen in einigen Schulen Stockholms“ in der Rev. gén. d'opht. VI. 6 entnehmen wir die folgenden Daten. Widmark untersuchte im ganzen 6 Schulen: 1. Das höhere Lehrerinnenseminar (Högre Lararinneseminarium) nebst Normalschule (Normalskola), eine Staatsanstalt mit 14 Klassen; die Schülerinnen der untersten Klasse standen durchschnittlich in einem Alter von 7, die der obersten in einem solchen von 21 Jahren. 2. Die Wallinsche Schule (Wallinska skolan), eine für die Universität vorbildende Privattöchterschule mit 13 Klassen; das Durchschnittsalter betrug in der untersten Klasse 7, in der obersten 19 bis 20 Jahre. 3. Das Töchter-Lyceum (Lyceum för flickor), gleichfalls eine Privatanstalt mit dem Rechte, zur Universität zu entlassen: 12 Klassen mit Jahreskurs; Durchschnittsalter in der ersten 7 bis 8, in der letzten 19 Jahre. 4. Die Beskowsche Schule (Beskowska skolan), eine Privatknabenschule, welche für die Universität vorbildet, mit 3 Vorbereitungs- und 7 Sekundärklassen, von denen die beiden letzten 2 Abteilungen haben. Das Alter betrug in der untersten Klasse im Mittel 7, in der obersten 19 Jahre. 5. Die neue Elementarschule (Nya Elementar skolan); sie ist Staatsanstalt und hat das Recht, Maturitätszeugnisse für die Universität auszustellen; ihre 7 Klassen entsprechen ungefähr den erwähnten

Digitized by Google

7 Sekundärklassen der Beskowschen Schule. Durchschnittsalter in der ersten 10, in der siebenten 18 bis 19 Jahre. 6. Vorschule (Förberedande skolan) der Herren Lagerström und Nordquist mit 4 Klassen; Durchschnittsalter in der zweituntersten 6 bis 7, in der obersten ungefähr 16 Jahre.

Die Zahl der geprüften Mädchen betrug 742, die der Knaben 704.

Aus einer beigefügten Kurventafel ist sowohl für die Knaben, wie für die Mädchen die Prozentzahl der Myopen in den einzelnen Klassen und auf den verschiedenen Altersstufen ersichtlich. Ebenso ist der mittlere Grad der Myopie für sämtliche Klassen und Lebensjahre in Dioptrien angegeben. Auch die durchschnittliche Sehschärfe, welche den verschiedenen Graden der Myopie entsprach, erscheint in der Tabelle verzeichnet.

Im einzelnen ist erwähnenswert, dafs sich in der untersten Klasse der Mädchenschulen kein, in der zweituntersten, welche von 8 bis 9jährigen Schülerinnen besucht war, nur ein einziges kurzsichtiges Auge fand. Auch in der dritten Klasse blieb die Zahl der Myopen bei den Mädchen sehr gering, stieg aber bei den Knaben plötzlich auf mehr als 14 Proz. an. Der Verf. erklärt dies daraus, dafs die Knaben in dieser Klasse ein Examen abzulegen haben, um aus der Vorschule in die Sekundärschule überzutreten.

Im Alter von 16 Jahren, mit dem die jungen Schwedinnen gewöhnlich die Schule verlassen, waren 33,33 Proz. derselben myopisch und der mittlere Grad ihrer Kurzsichtigkeit betrug 2,50 Dioptrien. Der Prozentsatz kurzsichtiger Knaben in diesem Alter wich nicht viel hiervon ab. Dagegen fanden sich in der obersten Klasse mehr myopische junge Mädchen als Knaben, nämlich 54,28 Proz. mit einer Durchschnittsmyopie von 3,31 Dioptrien. Desgleichen wurde die höchste Prozentzahl der Kurzsichtigen, 66,67 Proz., sowie der stärkste Grad der Myopie, 4,16 Dioptrien, in einer Mädchenklasse konstatiert. Der Verf. schliefst daraus, dafs übermäfsige Augenarbeit den Mädchen gefährlicher als den Knaben sei. Es hängt dies zum Teil von der geringeren Widerstandsfähigkeit des weiblichen Geschlechts ab. Aber man darf auch nicht übersehen, dafs die Mädchen in ihren Freistunden sich viel mit Handarbeit und Musik beschäftigen und so ihre Augen mehr als die Knaben anstrengen. Aufserdem treiben sie seltener gymnastische Übungen und Spiele im Freien, wie überhaupt ihr ganzes Leben gebundener ist. Was insbesondere die Lehrerinnenseminare betrifft, so möchten wir aus unsrer Erfahrung noch die Bemerkung anfügen, dafs die jungen Damen einen viel gröfseren Examenehrgeiz als die jungen Männer besitzen. Ihm schreiben wir es nicht am wenigsten zu, dafs z. B. in Hamburg fast $^2/_3$ aller zukünftigen Lehrerinnen kurzsichtig sind.

Kotelmann.

Digitized by Google

Dr. Adolf Lorenz, Docent a. d. Universität Wien: **Die heutige Schulbankfrage etc.** 8°. Wien, 1888. Alfred Hölder. (IV. u. 63 S. m. 46 Abb.)

Der Autor gibt zunächst eine ausführliche kritische Skizze der Entwickelung der Schulbank und geht dann auf die rationelle Konstruktion derselben über. Die Schüler sitzen beim Schreiben in den modernen und in den alten Subsellien gleich schlecht (? Ref.). Da die bisherigen Lehnen beim Schreiben nicht benutzt werden und das zu lange Verweilen in der vorgeneigten Sitzhaltung an sich eine Schädlichkeit für die Kinder bedeutet (Myopie, Skoliose etc.), da ferner die Forderung der militärischen Haltung mit völlig aufrechtem Rumpf in der Zeit, wo nicht geschrieben wird, für die Muskelkraft dieses Alters zu rigoros erscheint, so schlägt Verf. Subsellienkonstruktionen vor, deren wesentliche Merkmale entsprechend hohe, mit Lendenbausche versehene, 10—15° nach rückwärts geneigte Lehne und stark geneigte bewegliche Schreibplatte mit grofser negativer Distanz von 7—12 cm beim Schreiben sind. So ist die hintere Sitzhaltung, „die Reklinationslage" des Autors, gegeben. Diese Zwangslage ist die bequemste, schliefst die üblen Folgen der vorgeneigten aus und bewirkt überdies, dafs Kurzsichtige von selbst zum Gebrauch von Gläsern gezwungen werden. Ref. wünscht die praktische Erprobung des neuen Banksystems speziell an Kindern im ersten Schuljahre. Ingenieur Kretschmar und Ingenieur Küffel, beide in Wien, haben Pulte nach Lorenzschem Systeme konstruiert.

Prof. Dr. L. Burgerstein in Wien.

Med. Dr. Gustav Custer, prakt. Arzt, Redakteur der Schweiz. Blätter für Gesundheitspflege: **101 Winke und Wünsche für Gesundheit,** 3. Aufl. Zürich und Stuttgart, 1887, Schröter u. Meyer.

Die 47 Seiten lange kleine Schrift, welche populäre hygienische Belehrungen enthält, behandelt auch die Gesundheitspflege in der Schule. Sie tritt für rationell gebaute Schulbänke ein, für „Hitzferien", Schulgärten, Lüftung der Schulzimmer während der Pausen, Ablegen der Überkleider im Korridore, häufige Jugendspiele im Freien. Letztere werden besonders für Kleinkinderschulen und Kindergärten empfohlen, welche sowohl vom pädagogischen als gesundheitlichen Standpunkte sorgfältigster Aufsicht bedürfen. Auch soll der Lehrer die Jugend über die Bedeutung reiner Luft, sauberer Haut, vernünftiger Kleidung und einfacher aber kräftiger Kost durch Wort und That unterrichten. Wir zweifeln nicht, dafs das praktische Büchlein seinen Zweck erfüllen wird, zumal der Volkston vorzüglich getroffen ist. Kotelmann.

Bibliographie:

Dunn, J. H. *Our system of public instruction from a hygienic standpoint.* Northwest. Lancet, St. Paul, 1886—87, VI, 221, 241.

Digitized by Google

Emminghaus, B. *Die psychischen Störungen im Kindesalter.* Gerhardts Handb. d. Kinderkrankh., Nachtr. II, Tübingen, 1887, H. Laupp.

Hammond, W. A. *Brain forcing in childhood.* Pop. Sc. Month., New-York, 1886—87, XXX, 732.

Hinrichs, H. *Welches ist die beste Beleuchtung für Turnhallen?* Deutsche Turnzeitung, Leipzig, 1888, No. 3.

Hürlimann, J. *Über Gesundheitspflege an unsern Volksschulen. Eine populäre hygienische Darstellung der Zuger Schulverhältnisse,* Zug, 1887. 8°.

Key, A. *Die Gesundheitsverhältnisse in den Schulen Schwedens.* Period. internat. Kongr. d. med. Wissensch., Bericht 1884, Kopenhagen, 1886, IV, Abth. f. öffti. Med. u. Hyg., 23—39.

Kull. *Das städtische Schulwesen.* Anst. d. Stadt Berl. f. d. öff. Gsndhtspfl. etc., 1886, 335—385.

Pallin, A. *Helsovarden i vara skolor pa landsbygden* [Gesundheitspflege in unsern Landschulen]. Helsovännen, Göteborg, 1886, I, 371—379.

Robins, E. C. *On the ventilation and warming of chemical laboratories and applied science schools generally.* Tr. San. Inst. Gr. Brit. London, 1885—86, VII, 228—241.

Rychna, J. *Über Schülerepidemieen. Beobachtungsresultate und Vorschläge zur Verhütung und Verhinderung der Weiterverbreitung derselben.* Prag, 1887, Dominicus. gr. 8°.

Scheimpflug. *Die Heilstätten für skrophulöse Kinder.* Wien, 1887, Urban u. Schwarzenberg.

Schneller. *Verbesserte Druckschrift für Schulbücher.* Centralbl. f. allg. Gsndhtspfl., Bonn, 1886, V. 417—422.

Seggel. *Zur Kurzsichtigkeitsfrage.* Münch. med. Wochschr., München, 1888, No. 1. 2.

Sormani, G. *Della inspezione igienica nelle scuole.* Atti Cong. gen. d. Ass. med. ital. 1885, Perugia, 1886, XI, 410—415.

Stilling, J. *Untersuchung über die Entstehung der Kurzsichtigkeit.* Wiesbaden, 1887, Bergmann. gr. 8°.

The warming and ventilation of the Honesdale Graded School. San. Eugin., New-York, 1886—87, XV, 574—576.

Bei der Redaktion eingegangene Schriften:

Archivbureau der schweiz. perm. Schulausstellung in Zürich. *Übersicht der schulhygienischen Gesetzes- und Verordnungsbestimmungen in der Schweiz.* Bern, 1884.

Burgerstein, L. *Der Schularzt.* Vortrag, gehalten am 12. November 1887 für die Vereine „Mittelschule" und „Realschule" in Wien. Abdr. a. d. Zeitschr. f. d. Realschulwes., Wien, 1888, A. Hölder, 13. Jahrg. 1. Heft.

Digitized by Google

Custer, G. *Schweizerische Blätter für Gesundheitspflege.* Zürich, 1887, No. 23 ff., 1888, No. 1 ff.

—, — *Über Stand und Reformen der Schulgesundheitspflege im Kanton St. Gallen.* Amtl. Schulbl. d. Kant. St. Gallen, 1883, Bd. 3. No. 3. 4.

Deutscher Verein für Knaben-Handarbeit. VII. deutscher Kongrefs für erziehliche Knaben-Handarbeit zu Magdeburg am 25. September 1887. Görlitz, 1887, Vierling. 8°.

Erkelenz, H. *Ein Wort zur Überbürdungsfrage, insbesondere mit Rücksicht auf die häuslichen Aufgaben.* Jahresb. üb. d. städt. höh. Mädchensch. zu Köln, Köln, 1883.

Hermann, A. *Der Sedantag 1886 und die Leistungsfähigkeit der Wettkämpfer.* Monatsbl. f. öffentl. Gesundheitspfl., Braunschw., 1887, Jahrg. X, No. 6.

Hertel, A. *Om Sundhedsforholdene i de højere Drenge-og Pigeskoler i Kjøbenhavn,* Kjøbenhavn, 1881, C. A. Reitzel. 8°.

—, — *Aus dem Bericht, verfafst von der sub 23. Juni 1882 erwählten Kommission, um Aufklärungen über mögliche sanitäre Fehler und Mängel in der Ordnung des dänischen Schulwesens zu verschaffen und Vorschläge ihrer zukünftigen Verhinderung vorzubringen.* Archiv f. Kinderheilkunde. Bd. VI.

—, — *Rapport sur l'état de santé des enfants dans les écoles danoises. Congrès internat. des sciences méd.* Compt. rend. 1884, Copenh., 1886, IV, Sect. de méd. pub. et d'hyg. 14—22.

Kjellberg, G. *Influence du régime scolaire et des méthodes de l'enseignement actuel sur la santé de la jeunesse. Recherches médico-psychologiques présentées au congrès international de Bruxelles 1880,* Paris, 1880, A. Delahaye et E. Lecrosnier. 8°.

Schwalbe, B. *Zur Schulgesundheitspflege.* Nach einem Vortrag, gehalten in der Sektion Berlin des allgem. deutschen Realschulmännervereins. Centr.-Org. f. d. Interess. des Realschulwes., Berlin, 1885. Jahrg. XIII, Septb., 537—573.

Druckfehler in No. 1. u. 2.

S. 25, Zeile 2 von unten: 1836 statt 1866. S. 51, Zeile 9 von unten: Bereicherung statt Berührung. S. 57, Zeile 15 von unten: Sitzungsb. statt Sitzung 6.

Mitteilung der Verlagsbuchhandlung.

Mit dem vorliegenden 3. Heft erhalten die Abonnenten dieser Zeitschrift unentgeltlich: *Die Schularztdebatte auf dem internationalen hygienischen Kongrefs zu Wien* von Professor Dr. Hermann Cohn in Breslau. Preis für Nichtabonnenten ℳ 1.—

Verlag v. **Leopold Voss** in Hamburg u. Leipzig. — Druck v. **J. F. Richter** in Hamburg

Digitized by Google

Zeitschrift für Schulgesundheitspflege.

I. Jahrgang. 1888. No. 4.

Original-Abhandlungen.

Der Gehörssinn in seinen Beziehungen zur Schule.

Von

Dr. med. C. Keller,
Ohrenarzt in Köln.

Wie das lebendige, gesprochene Wort eine weit höhere Bedeutung für den Unterricht hat als das geschriebene, so gebührt auch dem Gehörssinne mit Rücksicht auf die Schule der Vorrang unter den Sinnesorganen; von dem Maſse seiner Leistungsfähigkeit hängt in erster Linie die gedeihliche geistige Entwickelung des Schülers ab, und dies um so mehr, je weiter wir auf die Anfänge des Schulunterrichts zurückgreifen.

Es ist nun eine, von beteiligter Seite fürs erste allerdings kaum zugestandene Thatsache, daſs die Schule diesem für sie so wichtigen Organe nicht diejenige Beachtung und Pflege zu Teil werden läſst, welche der Bedeutung desselben entspricht; diese Behauptung aber, fügen wir das gleich hinzu, schlieſst keinen direkten Tadel in sich ein, insofern nämlich die Thatsache selbst nicht sowohl auf Fahrlässigkeit oder Gleichgültigkeit, als vielmehr auf einer immerhin entschuldbaren Unkenntnis der realen Verhältnisse beruht. Nichts erscheint einfacher, als die Schwerhörigen unter den Schülern herauszufinden; ist denselben nach Maſsgabe der erkannten Hörschwäche ein entsprechender Platz in der Nähe des Lehrers angewiesen, zudem noch das Elternhaus von der Schwerhörigkeit und der dadurch bedingten Schädigung der Fortbildung

Digitized by Google

des Schülers benachrichtigt worden, vielleicht zugleich mit der Mahnung, insofern solches noch nicht geschehen, sich ärztlichen Rats zu erholen, um dem Übel nach Kräften abzuhelfen, so erscheint damit auch jegliche Forderung, welche man billigerweise an die Schule zu stellen berechtigt ist, erfüllt zu sein. Noch in letzter Zeit ist dieser Anschauung seitens des preufsischen Kultusministeriums gleichsam ein offizieller Ausdruck gegeben worden, indem dasselbe in einem an die Königlichen Provinzial-Schulkollegien gerichteten Reskripte bekannt machte, dafs eine Untersuchung, welche in Folge ärztlichen Hinweises auf die durch Schwerhörigkeit nicht selten bedingte Schädigung der geistigen Entwickelung der Schüler an den höheren Lehranstalten angestellt wurde, ergeben habe, dafs die Anzahl der Schwerhörigen in den höheren Schulen der gesamten Monarchie 2,18% betrage, die einzelnen Provinzen untereinander zudem nur geringe Abweichungen hiervon zeigten; dafs ferner in fast allen Fällen das Gehörleiden bereits bei der Aufnahme der Schüler bestanden habe und nur zu einem kleinen Bruchteile während des Schulbesuchs aufgetreten sei, der Schule aber und ihren Einrichtungen keinerlei spezifischer Einfluſs auf die Entstehung und Zunahme der Schwerhörigkeit zuzusprechen sei, letztere vielmehr mit Schädlichkeiten allgemeinerer Art, wie Erkältungen, oder mit gewissen Krankheiten, besonders Masern, Scharlach zusammenhänge; im Einklange mit dieser Anschauung stehe auch die durch die Untersuchung erwiesene Thatsache, dafs die Zahl der schwerhörigen Schüler nicht mit den höheren Klassen zunehme. Nach diesen Erwägungen habe die Schule keine Veranlassung, durch besondere Mafsnahmen, wie dies z B. bezüglich des Gesichtssinnes geschehe, auf das Gehör der Schüler Rücksicht zu nehmen und könne deshalb von spezialärztlichen Untersuchungen der höheren Schulen auf Schwerhörigkeit der Schüler völlig abgesehen werden, es müsse vielmehr die Sorge hierfür lediglich dem Elternhause überlassen bleiben; die Schule habe ihre Pflicht gethan, wenn sie durch Anweisung geeigneter Plätze den sich ergebenden Übelständen möglichst abzuhelfen suche und in schweren Fällen die Eltern

Digitized by Google

davon in Kenntnis setze, dafs von fernerem Besuche der Schule seitens ihres Sohnes ein Erfolg nicht zu erwarten sei.

Die Einseitigkeit dieses im übrigen in seiner wohlwollenden Fürsorge anerkennenswerten Ministerialerlasses, welche darin besteht, dafs die Untersuchungen lediglich von den Lehrern selbst, ohne fachärztliche Beihilfe angestellt worden sind, habe ich bereits in einem in der „Deutschen medizinischen Wochenschrift" erschienenen Aufsatze betont; bei Vermeidung dieser Einseitigkeit würde man, wie wir im Nachstehenden ausführen werden, zu Resultaten gekommen sein, welche, weit entfernt, die bisherigen Anschauungen zu Recht bestehen zu lassen, die mafsgebenden Kreise überrascht und denselben die Überzeugung beigebracht hätten, dafs man es in der That hier mit bis dahin unbekannten Verhältnissen zu thun habe, deren gewissenhafte Berücksichtigung ebenso sehr im Interesse der Schule liege, als durch das Gerechtigkeitsgefühl des Lehrers gerade den schlechteren Schülern gegenüber geboten sei. Es scheint mir von doppeltem Nutzen zu sein, in dieser Zeitschrift, welche die Fürsorge für die Schule auf ihre Fahne geschrieben hat, und ebenso den pädagogischen Interessen, wie den berechtigten Ansprüchen des Arztes an die Schule zu dienen bemüht ist, das Thema vor einem andren Leserkreise einer erneuten Besprechung zu unterziehen. Nichts hat bisher der wohlwollenden Beachtung und praktischen Durchführung ärztlicher Ratschläge in Bezug auf die Schule mehr geschadet, als die Mafslosigkeit, mit welcher vielfach an den Einrichtungen der Schule Kritik geübt worden ist und Forderungen gestellt wurden, welche, weit über das Ziel hinausschiefsend, den Keim ihrer Unfruchtbarkeit in sich selbst trugen. Die nachstehenden Ausführungen sollen diese Fehler vermeiden und empfehlen sich dafür einer freundlichen Berücksichtigung besonders seitens des pädagogischen Leserkreises.

Das Gehörorgan bietet gerade für die die Schulzeit umfassenden Lebensjahre einige Besonderheiten dar, welche für den Gegenstand unsrer Erörterungen die vollste Beachtung verdienen. Zunächst gehört hierher die ungemeine Häufigkeit

Digitized by Google

von Gehöraffektionen im jugendlichen Alter, wobei zu unterscheiden sind 1) solche von durchaus chronischer Natur mit dauernd mehr oder minder herabgesetztem Hörvermögen, welche, häufig mit Ohrenfluſs verbunden, meist auf skrofulöser Grundlage entstanden sind oder Folgezustände gewisser Erkrankungen, vornehmlich des Scharlachs und der Masern, darstellen; 2) solche, welche rasch auftreten, nur kurze Zeit andauern und wieder verschwinden, meist ohne Ohrenfluſs hervorgerufen zu haben, dafür aber um so häufiger wiederkehren und eine dauernde, wenn auch nur geringe Beeinträchtigung der Hörschärfe zurücklassen. Diese letztere Kategorie interessiert uns hier vorzugsweise; ihre Entstehungsgeschichte ist auf einen chronischen Entzündungszustand der Schleimhäute des Rachens und der Nase zurückzuführen, welcher, oft in wirkliche Gewächsbildung ausartend, durch Verstopfung der für den Luftzutritt bestimmten Nasengänge ein stetes Offenhalten des Mundes zur Folge hat, wodurch das Gesicht jenen bekannten schlaffen und blöden Ausdruck erhält, welcher dem Betreffenden zu einer Quelle steten, aber nicht verdienten Tadels zu werden pflegt. Durch die unmittelbare Nachbarschaft des Ohres, welches durch seine im Nasenrachenraum gelegene innere Öffnung mit Nase und Schlund in Verbindung steht, erwachsen diesem leicht Gefahren, insofern bei geringer Steigerung des chronischen Entzündungszustandes oben genannter Teile durch Fortpflanzung des Katarrhes auf das Gehörorgan auch dieses sehr leicht in den Kreis der Erkrankung mit einbezogen wird.

Aber nicht in allen Fällen ist die hierdurch bedingte Abnahme des Gehörs der Umgebung bemerkbar, und führt uns dieser Punkt zur Besprechung einer zweiten Eigentümlichkeit der Gehörerkrankungen, welche darin besteht, daſs oft selbst beträchtliche Herabsetzung der Hörweite, sehr häufig aber geringere Grade nicht bloſs der Umgebung, sondern auch dem Betroffenen selbst unbemerkt bleiben können, und zwar deshalb, weil der Schwerhörige sich auſserordentlich leicht die Fähigkeit aneignet, vom Munde abzulesen und Lücken in der Auffassung des Gehörten durch geistige Kombination meistens in genü-

Digitized by Google

gendster Weise auszufüllen. Ist nun dieser Ausgleich auch für das Elternhaus und den gewöhnlichen Umgang ausreichend, so stellen sich die Verhältnisse anders, wenn, wie dies beim Unterricht der Fall ist, an die Aufmerksamkeit des Schülers gröfsere Anforderungen gestellt werden, vielleicht auch noch andre ungünstige Umstände, wie schlechte Akustik der Schulräume, undeutliche Aussprache des Lehrers oder zu grofse Entfernung vom Katheder, hinzukommen; hier reichen die oben genannten Hilfsmittel nicht mehr aus. Die Ursache der daraus resultierenden Störungen braucht jedoch dem Schüler selbst nicht immer klar zu werden; hört er ja anscheinend völlig genügend im Elternhause und im Umgange mit seinen Mitschülern, wie sollte er dazu kommen, einen Ausfall seines Gehörs gerade für die Schule anzunehmen? Der Lehrer aber wird bei Unkenntnis der Verhältnisse nur zu leicht geneigt sein, die durch das unzureichende Gehör des Schülers bedingten Störungen des Unterrichts und mangelhaften Leistungen lediglich auf Unaufmerksamkeit und Zerstreutheit zurückzuführen.

Kommen nun diese geringen Grade von Schwerhörigkeit in der That so häufig vor, dafs die Schule ihr Augenmerk darauf zu richten hat, oder ist z. B. der Erlafs des preufsischen Kultusministeriums im Recht, welcher die Prozentzahl der schwerhörigen Schüler nur auf 2,18 festsetzt? Die Antwort gibt eine Reihe von Untersuchungen, welche innerhalb des letzten Dezenniums von Ohrenärzten verschiedener Länder mit grofser Sorgfalt und bemerkenswerter Übereinstimmung der Resultate an umfangreichem Material angestellt worden sind. Bevor wir diesen Ausführungen näher treten, möchte ich kurz darauf hinweisen, wie analoge Erfahrungen bezüglich des Gesichtssinnes gemacht worden sind. So kommt Heuse (Centralbl. für allg. Gesdhtspflege, 1887. 8/9.) zu dem überraschenden Nachweise, dafs bei einer Untersuchung von Schülern der unteren Klassen sämtlicher Elberfelder Volksschulen, welche von ihren Lehrern als zurückgeblieben bezeichnet worden waren, ungefähr die Hälfte schwachsichtig war. „Vielfache Beobachtungen in meiner langjährigen Thätigkeit als Augenarzt", fährt Heuse

Digitized by Google

fort, „haben mir zweifellos bewiesen, dafs die nicht erkannte Sehschwäche viele Versehen und Ungerechtigkeiten in der Schule zum Gefolge hat. Die Kinder selbst, besonders so lange sie klein sind, besitzen weder die Intelligenz noch den Mut, um zu sagen, dafs sie dem Unterricht an der Tafel nicht zu folgen vermögen, und die Lehrer, ohne jeden Anhaltspunkt gelassen, werden nur ausnahmsweise erkennen, ob aus Sehschwäche die Unfähigkeit des Lernenden herzuleiten ist. War doch unter den mir zugesandten schwachbegabten Kindern die Hälfte mit vortrefflichen Augen versehen und hatten doch nichts gelernt, die andre Hälfte aber war gequält und gestraft worden, trotzdem sie bei dem besten Willen das Pensum nicht hatten bewältigen können, weil ihnen der Weg des Erkennens verschlossen war."

Kommen wir zu den oben erwähnten Untersuchungen zurück, so ist als einer der ersten, welche diesbezügliche Mitteilungen machte, W. von Reichard, Arzt des Gymnasiums in Riga, zu nennen; derselbe fand unter 1055 mit der Uhr untersuchten Schülern 22,2% mangelhaft hörend. Ausgedehntere Hörprüfungen stellte Weil in Stuttgart in den Jahren 1880—82 in verschiedenen Volks- und Mittelschulen an 5905 Schülern an; je nach dem sozialen Charakter der einzelnen Schulen schwankte die Zahl der Schwerhörigen zwischen 10 bis 30%; unter 1105 Schülern einer allerdings nur von Armen besuchten Volksschule befanden sich nicht weniger als 353 notorisch mangelhaft Hörende. Weil betont mit Nachdruck, dafs nach seinen Erfahrungen jedes unaufmerksame und flatterhafte Kind auf sein Gehör geprüft werden sollte, und schlägt deshalb öfters zu wiederholende ohrenärztliche Untersuchungen der Schüler vor. Samuel Sexton (Washington) untersuchte 570 Schüler verschiedener Anstalten und konstatiert 13% mit erheblich herabgesetztem Hörvermögen. Moure (Bordeaux) fand 17%, Gellé (Paris) 22—25%, Bezold (München) unter 1918 Schülern von Volks- und Mittelschulen 25,8%, welche Flüstersprache auf höchstens 1/3 der normalen Hörweite verstanden, darunter 11,3% mit Verständnis der Flüstersprache

Digitized by Google

statt auf 25 m nur zwischen 4 und 0 m Entfernung; derselbe Autor konnte den Nachweis führen, dafs mangelnde Hörschärfe und schlechtes Fortkommen der Schüler in unverkennbarem Zusammenhange stehen, wenigstens für viele Fälle. Sehr interessante Nachweise hat in letzter Zeit Gellé (Paris) geführt, welcher in verschiedenen Volks- und Mittelschulen die schlechtesten Schüler auf ihr Gehör prüfte; in einer Klasse fand er unter 7 der bezeichneten Schüler nur 2, welche die normaler Weise 1,25 m weit gehörte Uhr mehr als 1 m entfernt hörten; 4 hörten sie nur auf eine Distanz von 0,5 m und weniger, 1 nur 0,25 m weit auf dem einen, 1 m weit auf dem andren Ohre. Bei 4 Schülern der letzten Bank einer andren Klasse fand sich nur 0,55 m Hörweite und weniger; unter 9 andern Schülern konstatierte Gellé 2, welche mehr als 1,25 m weit, 5, welche bis zu 1 m auf einem, 0,60—0,25 m weit auf dem andren Ohre hörten. Von diesen 20 im Alter von 10 und 18 Jahren stehenden Schülern, welche als die schlechtesten bezeichnet waren, hatten mithin nur 4 ein gutes Gehör, 16 nachweislich ein- oder doppelseitige Gehörverschlechterung, ohne dafs in der Mehrzahl der Fälle dieselbe als solche erkannt gewesen wäre.

Diese Zahlen geben gewifs zu ernsterer Erwägung die zwingendste Veranlassung; liegen die Verhältnisse in der geschilderten Weise, so erwächst für die Schule die unabweisliche Pflicht, vorab dem Gehörszustande jener Schüler ihre vollste Aufmerksamkeit zuzuwenden, welche durch ihre Zerstreutheit und ihre geringen Leistungen Gegenstand steten Tadels und Ursache unliebsamer Störungen des Gesamtunterrichts geworden sind; dann aber auch dem Gehörssinn aller ihrer Schüler eine gröfsere Rücksichtnahme, als bisher geschehen ist, zu schenken und in ihren Einrichtungen und Verhältnissen Umschau zu halten, ob nicht dieselben nach der einen oder andren Richtung hin im stande sind, einer schon bestehenden Schwerhörigkeit ihrer Schüler Vorschub zu leisten oder vielleicht, wenn auch nur indirekt, den Grund zu einer solchen zu legen.

Digitized by Google

Aber, könnte man einwenden, ist denn eine relativ so geringfügige Beschränkung der Hörschärfe, worüber uns die mit Uhr und Flüstersprache, also feineren Prüfungsmitteln, angestellten Untersuchungen Aufschluſs gegeben haben, thatsächlich im stande, auf den Unterricht einen so nachteiligen Einfluſs auszuüben, sollte nicht vielmehr der Schüler bei dem nur geringen Hördefekte doch noch im stande sein, dem Unterrichte zu folgen? Die Antwort muſs vom ärztlichen Standpunkte aus verneinend ausfallen. Unter allen Anforderungen, welche an das Ohr gestellt zu werden pflegen, ist das Verständnis der menschlichen Sprache gerade eine der allerschwierigsten. Der Grund hiervon liegt in der ungemein starken Häufung von Konsonanten, welche als Geräusche dem Ohre bedeutend schwerer verständlich sind, als die den musikalischen Klängen mehr verwandten und als solche viel leichter aufzufassenden Vokale. Die Leichtigkeit, womit der Normalhörende z. B. einem Vortrage zu folgen vermag, steht hiermit nicht in Widerspruch; denn wie wir beim Lesen das Wort nicht in seine einzelnen Buchstaben zerlegen, sondern auf Grund tausendfältiger Übung als Gesamtbild in uns aufnehmen, ebenso erfassen wir das gesprochene Wort durch einen Akt geistiger Reflexion als ein ganzes, ein Wortbild; hierzu aber genügt oft schon ein einziger charakteristischer Laut, wir können auf die distinkte Auffassung der übrigen im Worte enthaltenen völlig Verzicht leisten. Sollen wir jedoch die vorgesprochenen Worte einer uns fremden Sprache nachsagen, so treten bald die erwähnten Schwierigkeiten ein.

Wenden wir nun diesen Erfahrungssatz, daſs das Verständnis der Sprache groſse Anforderungen an das Gehörvermögen stellt, auf unser Thema an, so wird es einleuchtend sein, daſs an und für sich geringere Hördefekte schon im stande sein können, die Auffassung des Gesprochenen in wesentlichem Maſse zu erschweren; bei erhöhter Anspannung seiner Aufmerksamkeit wird es auch dem minder gut hörenden Schüler vielleicht für eine Zeit lang möglich sein, dem Vortrage, einem Diktate oder dergl. zu folgen; allmählich aber

Digitized by Google

erlahmt die gespannte Aufmerksamkeit, es stockt durch ein nicht richtig aufgefafstes Wort das Verständnis; während nun im gleichen Falle der guthörende Schüler durch die nachfolgenden Worte auf dem laufenden erhalten bleibt, ist auf der andren Seite die kurze Unterbrechung schon genügend, den schwerhörigen Schüler bald aus dem Zusammenhange herauszureifsen; hierzu kommt, dafs störende äufsere Einflüsse, wie Geräusche, mangelhafte Akustik des Schulzimmers, undeutliche Sprache des Lehrers, sich weit mehr dem Schwerhörigen als dem Normalhörenden gegenüber geltend machen müssen. Was läfst sich nun hieraus für das Verhalten der Schule folgern? Zunächst müfste dieselbe bei den anerkannt schwerhörigen Schülern mit gröfserem Nachdruck, als dies bisher vielfach zu geschehen pflegt, darauf drängen, dafs, soweit dies möglich, seitens der Eltern Abhilfe geschaffen werde; besonders ist bei übelriechendem, stärkeren Ohrenfluís streng darauf zu achten, dafs dieser Übelstand durch ärztliche Hülfe behoben werde und mufs eventuell die Fernhaltung der Schüler von der Schule bis zu diesem Zeitpunkte angeordnet werden, indem durch den Ekel erregenden Ausfluís nicht nur grofse Belästigungen, sondern selbst gesundheitsschädliche Einflüsse für die Mitschüler bedingt sein können; Bezold hat nämlich das Vorhandensein von Tuberkelbacillen im Ohreiter nachgewiesen, wodurch der Grund zur Übertragung der Tuberkulose auf andre gelegt werden kann.

Neben dieser Fürsorge für die anerkannt schwerhörigen Schüler ist es ein unabweisliches Erfordernis für den gewissenhaften Lehrer, sich immer aufs neue die Thatsache ins Gedächtnis zurückzurufen, dafs ein schlechter Schüler möglicherweise nur ein schlecht hörender sein kann, weshalb es dringend nötig erscheint, alle wegen ihrer Unaufmerksamkeit und ungenügenden Leistungen bekannten Schüler von Zeit zu Zeit auf ihr Gehör zu prüfen. In den Städten, in welchen die Einrichtung allgemeiner schulärztlicher Untersuchungen bereits zu Recht besteht, wie Frankfurt a/M., Basel, Paris, Brüssel, sowie in ganz Ungarn ist die Prüfung des Gehörs der Schüler zur

Digitized by Google

Pflicht des Schularztes gemacht; eine präzise Formulierung der vorstehend gestellten Forderung habe ich jedoch nur in dem Reglement des Erziehungsrates des Kantons Baselstadt (1886) finden können: „Die Lehrer haben darauf zu achten, ob nicht das Gehör solcher Schüler, welche durch dauernde Unaufmerksamkeit oder Zerstreutheit zu Klagen Veranlassung geben, fehlerhaft ist. Sollten ihre Beobachtungen sie zu der Überzeugung führen, dafs wirklich Schwerhörigkeit vorhanden ist, so sind den betreffenden Schülern ihre Plätze in unmittelbarer Nähe des Lehrers anzuweisen; auch ist den Eltern oder deren Stellvertretern Kenntnis zu geben, damit sie zur möglichen Hebung des Übels ärztliche Hilfe nachsuchen." Ein praktischer Vorschlag zur Ausführung solcher Untersuchungen seitens des Lehrers auch ohne ärztliche Beihilfe stammt von Gellé, welcher hierzu das Probediktat empfiehlt: der Schüler steht, den Rücken gegen den Sprechenden gewandt, an der am Ende des Zimmers befindlichen Wandtafel; von letzterer ist bis zum andren Ende des Schulzimmers eine in ganze und halbe Meter geteilte Linie auf dem Fufsboden mit Kreide gezogen; der Lehrer steht möglichst entfernt von der Tafel, diktiert mit deutlicher Stimme und nähert sich im Verhältnis des mangelnden Sprachverständnisses, wie sich solches in dem zögernden oder unrichtigen Nachschreiben des Schülers bekundet. Nach dem Ergebnis dieser Hörprüfung ist dem Schüler sein Platz anzuweisen: bei weniger als 5 m Hörweite sitzt derselbe in der ersten Bank, bei weniger als 3 m am Katheder, und zwar ist bei einseitiger Schwerhörigkeit das guthörende Ohr dem Katheder zugewandt.

Die Fürsorge der Lehranstalten für das Gehörorgan der Schüler mufs sich aber noch weiter erstrecken. Wenn es auch keinem Zweifel unterliegt, dafs den Einrichtungen der Schule an und für sich keine Schuld an der Entstehung von Gehörschädigungen beizumessen sein dürfte, wie dies bei der Kurzsichtigkeit der Schüler der Fall ist, so mufs gleichwohl mehr, als dies bisher geschehen, auf die Pflege des Ohres der Schulkinder Rücksicht genommen werden, und zwar in erster Reihe

Digitized by Google

bei der Anlage und Einrichtung des Schulhauses. Es sollen die Schulen möglichst entfernt vom Geräusche der Straſse liegen, durch einen freien Platz, welcher zum Spiel- und Turnplatz dienen kann, von ihr getrennt; Baumanpflanzungen auf demselben tragen ebenfalls zur Abhaltung äuſserer Geräusche bei. Sodann empfiehlt es sich, die Klassenzimmer durch einen Korridor von der Straſse zu trennen, die Treppen möglichst entfernt von den Zimmern anzulegen; die Treppenstufen sollen nicht von Holz gefertigt, die Treppengänge nicht gewölbt sein; auch ist es für die Akustik der Schulzimmer von Vorteil, wenn Nischen und Wölbungen der Decken vermieden und nebeneinander gelegene Zimmer durch möglichst solide Zwischenwände isoliert werden; auch dürfen die Schulzimmer nicht zu groſs sein, weil dann in denselben die Stimme des Lehrers mehr verhallt und rascher ermüdet. Gellé, welcher diesen Verhältnissen eine eingehende Besprechung zu teil werden läſst, plaidiert für ein langgestrecktes Parallelogramm als beste Form des Schulzimmers mit dem Katheder an einer Kleinseite; letzteres dürfte allerdings Sache des Versuchs und der gegebenen örtlichen Verhältnisse sein.

Neben diesen rein bautechnischen Einrichtungen gibt es in den Unterrichtsverhältnissen selbst noch mancherlei, dessen Berücksichtigung von unsrem Standpunkte aus nutzbringend sein muſs. Hierhin gehört zunächst alles, was dazu dienen kann, die Schüler vor Erkältungen und der dadurch bedingten Gefahr einer Mitbeteiligung des Gehörs zu schützen, die Sorge für geregelte Wärmeverhältnisse im Schulzimmer, Vorsicht beim Öffnen der Fenster, Vermeiden von Luftzug in Korridoren und Treppenhäusern, Verbot des Tragens wollener Halstücher während des Unterrichts u. dgl. mehr; im Winter sollen die Schüler nicht ohne genügende Bekleidung ins Freie gehen, im Sommer darauf aufmerksam gemacht werden, beim Flufsbade die Ohren sorgfältig durch in Öl getauchte Watte zu verstopfen, eine Maſsregel, deren Vernachlässigung oft genug zu heftigen Entzündungen zu führen pflegt.

Auch soll der Lehrer seinem Vortrage gebührende Auf-

Digitized by Google

merksamkeit zuwenden, wobei auf Deutlichkeit der Aussprache, Vermeiden jeglicher Übereilung, sowie des Verschluckens von Endsilben zu achten ist; möglichst grofse Ruhe während des Unterrichts erleichtert nicht nur das Verständnis des Gesprochenen, sondern auch den Vortrag selbst in beträchtlichem Mafse. Zum Schlusse dürfte auch hier die Warnung vor Schlägen aufs Ohr am Platze sein; auch ohne besonders starke Gewalt kann es dabei zu Trommelfellzerreifsungen kommen, deren Folgen für alle Beteiligten bekanntlich recht unangenehm werden können.

Wir sind am Schlusse unsrer Erörterungen über die Beziehungen des Gehörs zur Schule angekommen; dieselben können ihrer Natur nach nicht jene Bedeutung beanspruchen, welche z. B. der Darlegung der schädlichen Einflüsse der Schule auf den Gesichtssinn beizumessen ist; nichtsdestoweniger sind die mitgeteilten Thatsachen von nicht zu unterschätzender Bedeutung, und unzweifelhaft wird der Wert derselben mehr und mehr auch seine praktische Würdigung finden, zumal — und hier sei es mir gestattet, den Schlufssatz des oben erwähnten Ministerialerlasses anzuführen — „da in den Lehrerkreisen die Aufmerksamkeit auf alle Fragen der Gesundheitspflege unverkennbar in erfreulicher Zunahme begriffen ist."

Die Ausbildung des Willens im Dienste der Schulhygiene.

Von

M. Schuppli,

Direktor der neuen Mädchenschule in Bern.

Ein wichtiges Moment, das bei den rationellsten Einrichtungen der Schulhäuser, Schulzimmer, Subsellien und bei den für die Hygiene des Unterrichtes zweckmäfsigsten Lehrmitteln, Unterrichts- und Stundenplänen, nicht genug beachtet wird,

Digitized by Google

sind die kontinuierlichen Einwirkungen des Erziehers auf die Weckung, Bildung und Stärkung des Willens der Zöglinge, damit sie auch alle die ihnen gebotenen Mittel benutzen und alles thun, was ihre körperliche Entwickelung und Bildung fördern kann. Das Kind erkennt weder Zweck noch Mittel seiner physischen Erziehung; es lebt noch in seinen natürlichen Trieben, Begehrungen und Neigungen, der verständige und vernünftige Wille mufs in ihm erst gebildet werden, um die ihm dargebotenen Mittel zu benutzen und zweckmäfsig anzuwenden. Hier liegt nun ein wichtiges Moment in der Pflicht der Eltern und Lehrer, das nicht genug anerkannt und erfüllt wird. Man besitzt das Mittel, allein man wendet es nicht genug und nicht richtig an und hat zu wenig Acht auf die Willensbildung des Zöglings, der alles bewufst und gewissenhaft thun soll, was seine körperliche Ausbildung fördern kann.

Ja, höre ich sagen, das Kind versteht die Wichtigkeit dieser Hingabe noch nicht, also kann sie von ihm auch noch nicht gefordert werden. Eben darum, antworte ich, mufs es dazu angeleitet, gewöhnt und erzogen werden. Dazu braucht es allerdings von seiten der Eltern und Lehrer unablässige Einwirkungen in Liebe und Geduld.

Beleuchten wir unsren Gedanken mit einigen Beispielen.

Das Schulzimmer ist mit zweckmäfsigen Subsellien ausgerüstet, allein die Schüler sitzen in denselben so nachlässig, krumm und unanständig, dafs der rationelle Tisch für sie kein hygienisches Mittel ist. Beim Schreiben soll der Schüler sich so halten, dafs das Auge 25—30 cm über der Tischplatte sich befindet, allein die Hälfte der Klasse liegt mit dem Kopfe bereits auf dem Tische und weder Lehrer noch Schüler beachten es.

In den Turnstunden übt man sich, eine gerade Haltung des Körpers anzunehmen und schöne Gangarten sich anzueignen, allein aufser den Turnstunden denkt niemand mehr daran, sich gerade zu halten und schön zu gehen.

Es sind Ventilations-Vorrichtungen im Schulzimmer angebracht, allein keiner beachtet im Laufe des Tages die schlechte,

Digitized by Google

mit Kohlensäure geschwängerte Luft und keiner kümmert sich um deren Entfernung.

Viele Schüler sitzen in einer Bank, die ihrer Körpergröfse nicht angemessen ist, aber niemand denkt daran, die Schüler zu messen und denselben die richtigen Banknummern zuzuteilen.

Keinem kommt es in den Sinn, die Schüler ihrer Sehkraft und Gehörsfähigkeit nach zu untersuchen, um ihre Sitzplätze danach zu bestimmen.

Vor der Hausthür sind Scharreisen angebracht, allein die Eintretenden versäumen, dieselben zu benutzen, um die Treppen, Gänge und Schulzimmer vor Schmutz und Staub zu bewahren.

Es ist ein Papierkorb im Zimmer vorhanden, und doch ist der Boden übersät mit Papierabfällen und andern ungehörigen Gegenständen.

Es wäre noch eine ganze Reihe von ähnlichen Fällen anzuführen, die beweisen, dafs in Haus und Schule viel zu wenig auf die vorhandenen Erziehungsmittel des Körpers geachtet wird, dafs solche nicht gewissenhaft benutzt werden, um den Willen des Kindes durch fortgesetzte Einwirkungen in hygienischer Richtung zu wecken und zu bilden. Wenn in einem Schulhause alles zum besten eingerichtet ist und man hat die Wachsamkeit, den Willen und die Kraft nicht, die Einrichtungen zu benutzen und zu verwenden, so hat eben alles keinen Wert.

Und auf diesem Punkte stehen wir noch vielfach und mancherorts.

Der Weg zum Thun ist die Gewöhnung, welche zur Gewohnheit führt und die Wachsamkeit, welche das Bewufstsein offen hält. Der geübte Wille vollzieht eine Thätigkeit, die, öfters wiederholt, zur Fertigkeit, Geläufigkeit wird. Man sage dem Knaben, dem Mädchen, das immer nach vorne geneigt einhergeht: „halte dich aufrecht!“; man sage es ihm freundlich, man sage es ihm immer. Hat man Geduld und Ausdauer, so wird der Wille des Kindes gekräftigt und gebildet und es gewöhnt sich nach und nach an eine gerade

Digitized by Google

Haltung. Der Wille ist stärker als eine Maschine zum Geradhalten. Der Geist baut den Körper. In der Gewohnheit liegt eine mächtige Kraft; sie ist eine Herrscherin, der nichts widersteht.

Natürlich mufs jede erzieherische Einwirkung mit einer anschaulichen Vorführung im Beispiel beginnen und von einer planmäfsigen Belehrung begleitet werden.

„Die Übung", sagt Dr. G. Fröhlich, „der unermüdliche Fleifs, die eiserne Ausdauer, welche täglich und stündlich den Zögling anhält, das Nützliche, Schöne, Rechte und Gute zu üben, führt, wenn auch mitunter langsam, doch sicher zum Ziel."

Man erzieht gut durch Worte, aber noch besser durch Thaten, durch stetige Wirksamkeit, die nie ermattet, eingedenk des Dichterwortes:

„Die langsam schafft, doch nie zerstört,
Die zu dem Bau der Ewigkeiten
Zwar Sandkorn nur für Sandkorn reicht,
Doch von der grofsen Schuld der Zeiten
Minuten, Tage, Jahre streicht."

Kleinere Mitteilungen.

Ferienhort für bedürftige Gymnasialschüler. Unter diesem Namen hat sich im Februar d. J. auf Anregung des Laryngologen Professor von Schrötter in Wien ein Verein konstituiert, dessen Zwecke durch die Schenkung eines in einer Alpengegend Steiermarks gelegenen Hauses seitens der Alpinen Montangesellschaft in Wien wesentlich gefördert wurden. L. Burgerstein.

Dauer der Isolierung der mit Keuchhusten behafteten Lyceumschüler in Frankreich. Die Pariser Akademie der Medizin beschlofs in ihrer Sitzung vom 24. Januar d. J. auf den Vorschlag Olliviers, dafs die an Keuchhusten leidenden Schüler nicht früher als 30 Tage nach dem letzten charakteristischen Hustenanfall zum Unterrichte im Lyceum wieder zugelassen werden sollen.

Digitized by Google

Über eine neue Arbeitsschürze für Mädchen schreibt uns Fräulein Marianne Nigg, Volksschullehrerin zu Korneuburg in Nieder-Österreich, folgendes: Meine Arbeitsschürze hat den Zweck, das gerade Sitzen der Schülerinnen beim Handarbeitsunterrichte zu ermöglichen und Verkrümmungen der Wirbelsäule (Schiefwuchs, Skoliose) zu verhindern. Die Schülerinnen halten das Knäuel beim Arbeiten oft unter dem Arme oder in Körbchen und Täschchen, welche sie an einem Arme tragen, ja selbst in den Taschen der Schürzen und Kleider auf der rechten Seite, so dafs ihnen der Arbeitsfaden immer nur von einer Seite aus zukommt, auf welche sie sich neigen.

Bei meiner eigens konstruierten Arbeitsschürze kommt der Faden der arbeitenden Schülerin aus der in der Mitte des Körpers angebrachten Tasche zu; dieselbe hat beide Arme frei und ist weder genötigt, sich nach rechts, noch nach links zu biegen.

Häufig sind die Schürzen der Kinder aus zu hellen, zu grellen, gestreiften, gemusterten oder gar schwarzen Stoffen angefertigt und wirken daher schädlich auf das ohnehin so angestrengte weibliche Auge. Ich wählte daher zur Anfertigung meiner Arbeitsschürzen ein mattes, dem Auge ungemein wohlthuendes Blaugrau, welches schonend auf dasselbe einwirkt.

Die Schürzen werden über der übrigen Kleidung beim Arbeiten getragen und dienen zugleich zur Aufbewahrung der Handarbeiten.

Traurige soziale Verhältnisse von Londoner Schulkindern. In London sind laut der „Preufs. Schulz." durch Untersuchungen von seiten eines besonderen Kommissars über die sozialen Verhältnisse der Schulkinder sehr traurige Verhältnisse aufgedeckt worden. Von 30,000 Schülern kommen jeden Morgen mehr als ein viertel in die Schule, ohne das Geringste genossen zu haben. In manchen Stadtteilen sind sogenannte Penny-Dinners eingerichtet worden, doch leben viele Kinder in so ärmlichen Verhältnissen, dafs sie selbst den Penny nicht bezahlen können. In einer Schule kamen 12 Knaben, 9 Mädchen und 9 ganz kleine Kinder an den kältesten Tagen des verflossenen Winters barfufs in die Schule.

Schülerfahrten in Sachsen. Die Kgl. sächsische Eisenbahn-Betriebs-Oberinspektion Leipzig II hat über die Schülerfahrten, welche in ihrem Bezirke stattgefunden haben, Bericht abgestattet. Danach haben die von ganzen Schulen mit der Bahn unternommenen Ausflüge einen erfreulichen Zuwachs erfahren, indem sowohl die Zahl der Teilnehmer als die der Ausfahrten und der gewählten Reiseziele gröfser geworden ist. Im Jahre 1886 wurden nämlich 248 Ausflüge nach 56 Stationen mit 12,620 Schülern unternommen, im Jahre 1887 dagegen 287 Ausflüge nach 60 Stationen mit 14,765 Teilnehmern. Von diesen 14,765 Teil-

Digitized by Google

nehmern waren 10,462 Schüler, 4,303 Schülerinnen. Was die seitens der Bahn bewilligten Preisermäfsigungen anbetrifft, so wurden von 12,722 Schulkindern je 3, von 2043 je 2 auf ein Billet befördert; die ersteren zahlten also $^1/_3$, die letzteren $^1/_2$ des gewöhnlichen Fahrpreises. Die einzelnen Lehranstalten beteiligten sich an den Ausflügen in der Weise, dafs die Volksschulen 90 Fahrten mit 5961 Personen unternahmen, die Bürgerschulen 74 Fahrten mit 3375 Personen, die Gymnasien 36 Fahrten mit 1652 Personen, die Realschulen 23 Fahrten mit 1179 Personen, die Bezirksschulen 17 Fahrten mit 686 Personen, die Seminarien 8 Fahrten mit 518 Personen, die Realgymnasien 13 Fahrten mit 357 Personen, die Privatschulen für Mädchen 4 Fahrten mit 204 Personen, die Privatschulen für Knaben 4 Fahrten mit 181 Personen, die landwirtschaftlichen Winterschulen 7 Fahrten mit 157 Personen, die Privatinstitute für Mädchen 1 Fahrt mit 100 Personen, das Polytechnikum 2 Fahrten mit 70 Personen, die Seminarschule 1 Fahrt mit 60 Personen, die Fabrikschule 1 Fahrt mit 60 Personen, die Fortbildungsschule 1 Fahrt mit 50 Personen, das Lehrerinnenseminar 1 Fahrt mit 50 Personen, die Handelsschule 1 Fahrt mit 45 Personen, die Ferienkolonien 2 Fahrten mit 35 Personen, die Fachschule 1 Fahrt mit 25 Personen. Im Vergleich mit dem Vorjahre hat sich besonders die Beteiligung der Volksschulen und der Gymnasien gehoben, indem 1887 1006 Volksschüler und 469 Gymnasiasten mehr als 1886 befördert wurden. Als Reiseziel wurde, um nur einige bekanntere Städte zu nennen, 34 mal Grimma von 1931 Schülern, 19 mal Dresden von 932 Schülern, 14 mal Leipzig von 794 Schülern, 12 mal Meifsen von 600 Schülern und 2 mal Zwickau von 200 Schülern gewählt; doch waren die Ausflüge erfreulicher Weise viel öfter nach kleineren, durch ihre Naturschönheit ausgezeichneten Orten gerichtet. Auf die einzelnen Monate verteilten sich die Schulreisen in der Weise, dafs im März 4 Fahrten von 80 Personen ausgeführt wurden, im Mai 8 Fahrten von 864 Personen, im Juni 67 Fahrten von 3545 Personen, im Juli 101 Fahrten von 5384 Personen, im August 26 Fahrten von 1350 Personen, im September 76 Fahrten von 3735 Personen, im Oktober 3 Fahrten von 109 Personen und im November 2 Fahrten von 18 Personen. Die meisten Ausflüge fanden demnach im Juli statt. Zu bedauern ist, dafs verhältnismäfsig so wenig Mädchen an denselben teilnahmen, da gerade diese bei ihrer sitzenden Lebensweise ganz besonders der Bewegung im Freien bedürfen. Für die Knaben aber wird man eine strenge Beaufsichtigung bei solchen Gelegenheiten nicht aufser acht lassen dürfen, da namentlich ältere Schüler bei Ausfahrten leicht *in Baccho* excedieren.

Sterblichkeit der Kinder in Kaschmir an Blattern. Nach „Lancet" (24. Sept. 1887) gehen in Kaschmir über 75% der Kinder

Digitized by Google

an Blattern zu Grunde. Unter den Komplikationen, bezw. Nachkrankheiten treten dort eitrige Knochen- und Gelenkaffektionen am häufigsten auf. Auffallend war bei den veröffentlichten Fällen der trotz lange anhaltender und starker Knocheneiterungen gute Ernährungszustand der Kinder. Die Heilung der vorgenommenen operativen Eingriffe verlief in befriedigender Weise. Man sieht aus diesen Angaben, wie wichtig die zum Teil unter Beihilfe der Schule ausgeführten Impfungen sind.

Desinfektion von Schulhäusern. In der fünften Hauptversammlung des preufsischen Medizinalbeamtenvereins, welche vom 15. bis 16. September v. J. in Berlin stattfand, sprach der erste Assistent am dortigen hygienischen Museum, Herr Dr. Petri, über Desinfektion nach dem heutigen Stande der Wissenschaft. Bei der sich daran anschliefsenden Diskussion bemerkte Herr Dr. med. Philipp, dafs in dem Schulhause zu Rummelsburg bei Berlin umfassendere Versuche mit Sublimatdesinfektion angestellt worden seien, wobei sich dies Verfahren in hohem Mafse bewährt habe. Die Desinfektion wurde nicht wie gewöhnlich mit einem die Sublimatlösung zerstäubenden Sprayapparat, sondern vermittelst eines langen Schlauches ausgeführt, mit dem die Wände ähnlich wie mit einer Spritzflasche berieselt wurden. Für die Berieselung war nur kurze Zeit erforderlich, so dafs dieselbe bei einiger Vorsicht den Arbeitern nicht gefährlich werden kann. Damit nicht durch Haftenbleiben des Sublimats später Quecksilberintoxikationen erzeugt würden, wurden die Wände nach dem Trocknen mit Sodalösung abgewaschen. Das neuerdings von Esmarch besonders befürwortete Abreiben mit Brot hält Philipp für weniger empfehlenswert, weil es bei gröfseren Räumen viel Zeit erfordert. Von andrer Seite wurde auf den Ätzkalk als ein für die Desinfektion untapezierter Wände sehr geeignetes Mittel hingewiesen.

Ausfallen der Haare bei den Schülern der Lyceen und Alumnate in Frankreich. Viele Zöglinge in französischen Lehranstalten, insbesondere in Lyceen und Alumnaten leiden an einem eigentümlichen Haarausfall, der den Namen „la pelade“ führt. Die Pariser Akademie der Medizin hat über diese Krankheit in ihrer Sitzung am 27. Dezember 1887 verhandelt. Ollivier führte dieselbe auf eine Tropho-Neurose zurück und wünschte, dafs ein jeder Einzelfall genau untersucht werden möchte. Doch wollte er die Kranken aus der Schule nicht unbedingt ausgeschlossen wissen. Besnier dagegen forderte strenge Trennung derselben von den Gesunden. Die Akademie beschlofs eine weitere Prüfung der Angelegenheit durch eine Kommission von 6 Mitgliedern vornehmen zu lassen.

Schulgärten. Mit der Gründung dieser in pädagogischer und hygienischer Beziehung gleich wichtigen Einrichtung ist zuerst Schweden

Digitized by Google

vorgegangen. Im Jahre 1881 befanden sich daselbst bereits 1890 Schulgärten. Auch in Österreich haben dieselbe grofse Verbreitung gefunden. Die Schweiz besitzt bis jetzt 16 mehr oder weniger vollständige Schulgärten, davon 5 im Kanton Zürich. Der sanitäre Nutzen dieser Gärten besteht darin, dafs er nicht nur Lehrern und Schülern Gelegenheit zu körperlicher Beschäftigung gibt, sondern dieselben auch veranlafst einen Teil der Unterrichtszeit in frischer Luft zuzubringen.

Deutsches Reichs-Patent No. 42371: **Projektions-Schultafel** von Julius Emele in Wiesloch, Baden. Das Patent betrifft eine zum Aufziehen und Niederlassen eingerichtete Schultafel, bestehend aus drei mittels Scharnieres verbundenen Teilen, welche sich derart aufklappen lassen, dafs sie zusammen die drei Projektionsebenen darstellen.

Tagesgeschichtliches.

Die Schulhygiene im österreichischen Parlamente. Nach den Berichten der Wiener Tagesblätter hat in der Sitzung des Budget-Ausschusses des Hauses der Abgeordneten vom 12. März d. J. gelegentlich des Titels „Unterricht" Abgeordneter Dr. Menger seinem Bedauern darüber Ausdruck gegeben, dafs das Institut der Schulärzte an den Mittelschulen Österreichs noch immer nicht Eingang gefunden habe; eine vom Abgeordneten Dr. Zeithammer vorgeschlagene Resolution betreffend die Schulhygiene wurde in derselben Sitzung angenommen.

L. Burgerstein.

Schulhygienische Ausstellung in Moskau. Die Gesellschaft zur Beförderung des Gewerbefleifses in Moskau, welche in diesem Jahre das Jubiläum ihres 25jährigen Bestehens feiert, gedenkt bei dieser Gelegenheit eine Ausstellung zu veranstalten. Dieselbe ist für die Zeit vom 15. März bis 1. Mai 1888 in Aussicht genommen. Unter den verschiedenen Abteilungen befindet sich auch eine solche für Schulhygiene, sowie für Gymnastik und Massage.

Knabenhort in Hamburg. In Hamburg ist ein Knabenhort eingerichtet worden, welcher die Beschäftigung von Knaben nach der Schulzeit mit nützlichen Handfertigkeitsarbeiten bezweckt. Die Arbeitsstunden finden in dem Volksschulhause Nagelsweg 71 am Montag, Dienstag, Donnerstag und Sonnabend statt; sie beginnen für den von Herrn H. Kröger erteilten Pappunterricht um 5½ Uhr Nachmittags, für den Kerbschnittunterricht des Herrn Strüve um 6 Uhr und dauern jedesmal 1½ Stunden. Zu den Kosten tragen die Knaben Mk. 1 vierteljährlich

Digitized by Google

bei; sind sie bedürftig, so kann ihnen der Beitrag erlassen werden. Die Leitung des Knabenhorts ist einem Vorstande anvertraut, bestehend aus einem Vorsitzenden, einem stellvertretenden Vorsitzenden, zwei Schriftführern, einem Kassierer, einer Ehrendame und einer Anzahl Damen und Herren, welche die Aufsicht während des Handfertigkeitunterrichtes führen. An den beiden Kursen nehmen bis jetzt je 30 Schüler Teil. Die Gründung weiterer Knabenhorte auch in andern Stadtvierteln Hamburgs ist in Aussicht genommen und steht nahe bevor.

Die Hygiene im österreichischen Abgeordnetenhause. Bekanntlich wurde vor mehr als einem Jahre im österreichischen Abgeordnetenhause der Antrag auf Errichtung eines Reichsgesundheitsamtes nach Art des deutschen gestellt. Der Ausschufs, welcher diese Frage zu beraten hatte, empfiehlt nun dem Hause eine Reihe von Resolutionen, aus welchen wir die folgende hervorheben: „Die k. k. Regierung wolle 1. *a*) an jeder der medizinischen Fakultäten Lehrkörper für die Fächer der hygienischen und bakteriologischen Forschung ins Leben rufen und zweckentsprechend mit genügenden Mitteln ausstatten; *b*) anordnen, dafs für die ordentlichen Hörer der Medizin künftighin das Studium der Hygiene obligater Gegenstand werde". Eine solche Einrichtung würde auch der Schulhygiene zu gute kommen.

Zahl der Turnvereine und der Turner in Deutschland. Die deutsche Turnerschaft zählte am 1. Januar 1887 in 3372 Vereinen 323125 Vereinsangehörige, von denen 170205 turnten. Sie ist in einem Jahre um 226 Vereine, denen 24157 Mitglieder angehören, gewachsen. Seit dem deutschen Turntage in Eisenach im Jahre 1883 hat sie um fast 1000 Vereine mit 120000 Mitgliedern, von denen 70000 Turner sind, zugenommen.

Granulöse Augenentzündung der Schüler in Holzminden. Zu Holzminden im Herzogtum Braunschweig ist die granulöse Bindehautentzündung der Augen (sogenannte ägyptische Augenkrankheit) gegen Ende des vorigen Jahres in einer so verbreiteten Epidemie aufgetreten, dafs allein auf dem Gymnasium 90 Erkrankungen vorkamen und die Schulen geschlossen werden mufsten.

Über die ärztliche Beaufsichtigung der Schulen hielt am 13. März d. J. Herr Dr. med. Classen einen Vortrag im Verein Hamburger Volksschullehrer. Das in medizinischen und pädagogischen Kreisen jetzt so viel ventilierte Thema ist auch auf die vorläufige Tagesordnung des VII. deutschen Lehrertages gesetzt.

Digitized by Google

Amtliche Verfügungen.

Der zweite Schularzt in Deutschland. Nachdem der erste deutsche Schularzt in der Person des Herrn Sanitätsrat Dr. Spiess in Frankfurt a. M. angestellt worden ist, hat jetzt auch Breslau einen Schularzt erhalten. Von der dortigen Schuldeputation ist folgende Verfügung erlassen: „Herr Dr. med. Steuer übernimmt als Mitglied der städtischen Schuldeputation, unter Entbindung von seinen bisherigen Amtsgeschäften, die Funktionen eines Schularztes und bearbeitet in dieser Eigenschaft alle auf die Schulhygiene bezüglichen Angelegenheiten. Sein amtlicher Wirkungskreis erstreckt sich auf sämtliche städtische Schulen mit Einschluſs der Räume oder Anlagen, welche zum Turnen, Zeichnen oder für sonstige Unterrichtszwecke gebraucht werden, sowie auf die der Schuldeputation unterstehenden Privatschulen. Demselben sind insbesondere zur gutachtlichen Prüfung und kurzen Berichterstattung vorzulegen:

a) die Anträge wegen Schlieſsung ganzer Schulen oder einzelner Schulklassen im Falle eintretender Epidemien — unbeschadet der Mitwirkung des betreffenden Polizei-Physikus;

b) die Bestimmung und Kontrolle der zu treffenden beziehungsweise getroffenen Desinfektions-Maſsregeln vor Wiedereröffnung des Unterrichts in den unter *a* gedachten Schulen oder Schulklassen;

c) die für den Bau ganz neuer Schulen entworfenen Pläne, sowie die Pläne für den Um- oder Erweiterungsbau bestehender Schulen bezw. Schulklassen;

d) die Gesuche um Genehmigung zur Errichtung neuer, oder Verlegung bestehender Privatschulen, Kindergärten und Kleinkinderbewahranstalten behufs Prüfung der Brauchbarkeit der in Aussicht genommenen Schullokale nebst Zubehör.

Bei dieser Prüfung, welche eventuell an Ort und Stelle vorzunehmen ist, sind namentlich ins Auge zu fassen:

1. die Licht- und Luftverhältnisse innerhalb und auſserhalb der Schulgebäude (mit Einschluſs der Turnhallen);
2. die Lage der Treppen und Korridore, sowie der einzelnen Unterrichtszimmer;
3. die Lage und Ausdehnung der Schulhöfe und Turnplätze;
4. die Lage und Einrichtung der Bedürfnisanstalten;
5. die Zweckmäſsigkeit der Heiz- und Ventilationsanlagen;
6. die Raumverhältnisse der einzelnen Zimmer (Quadrat und Kubikmeter) zur Feststellung der zulässigen Maximal-Schülerzahl.

e) die Grundrisse und Lagepläne der für Schulzwecke zu mietenden Gebäude oder Klassenzimmer;

Digitized by Google

f) die Gesuche der Lehrer und Lehrerinnen aller Art um Anstellung im städtischen Schuldienst, behufs Prüfung der Gesundheitsverhältnisse der Bewerber und Bewerberinnen;

g) die Pensionierungs-Gesuche der Lehrer und Lehrerinnen behufs Prüfung der Dienstunfähigkeit — insoweit nicht ein Physikats-Attest erforderlich ist;

h) zweifelhafte Fälle von Überschreitung des Züchtigungsrechtes;

i) Anzeigen über unzweckmäfsige oder ungenügende Reinigung bezw. Lüftung der Schulgebäude und Klassenzimmer, sofern dieselben auf Mängel in der baulichen Anlage oder auf örtliche Einrichtungen zurückzuführen sind;

k) Anträge auf neu einzuführende Lehr- und Lesebücher unter Vorlegung der letzteren behufs Prüfung von Druck und Papier;

l) alle dem Schularzt von dem Vorsitzenden der Schuldeputation besonders zugeschriebenen Angelegenheiten.

Der Schularzt soll auch berechtigt und verpflichtet sein, die Schuldeputation auf Mifsstände in schulhygienischer Beziehung aufmerksam zu machen und zur Abhilfe derselben mündlich oder schriftlich Anträge zu stellen."

Personalien.

Der Tod hat im verflossenen Jahre auch unter den Hygienikern reiche Ernte gehalten. In London starb der berühmte 87jährige Edwin Chadwick, während Würzburg am 10. Februar 1887 den Professor Geigel verlor. Ferner verschied in Leipzig Professor Reclam und zu Gardone Riviera infolge beruflicher Überanstrengung der um die Kinderheilstätten an der Nordsee hochverdiente Dr. Rohden. Endlich hatte Paris den Tod des Hygienikers Liouville zu beklagen.

Wir haben die Freude, als weitere Mitarbeiter an unsrer Zeitschrift die folgenden Herren verzeichnen zu können: Bezirksschulinspektor M. Baranowski in Lemberg, Professor der Hygiene Dr. P. L. Dunant in Genf, Professor der Hygiene Obersanitätsrat Dr. J. Felix in Bukarest, Professor am Realgymnasium G. Fleischer in Bjelovar, Professor am höheren Geniekurse Architekt F. Ritter von Gruber in Wien, Bezirksschulinspektor R. Hofbauer in Wien, Schularzt Dr. Joel in Lausanne, Docent an der technischen Hochschule Stadtbaudirektor R. Linner in Graz, Primarlehrer W. Spiess in Bern, Gymnasialdirektor Dr. Vogt in Kassel, Professor am Seminar Dr. J. Walser in Gran.

Digitized by Google

Litteratur.

Besprechungen.

Kurzsichtigkeit und Erziehung. Akademische Festrede zur Feier des Stiftungsfestes der Universität Bern, am 20. November 1886 gehalten vom zeitigen Rektor Dr. Ernst Pflüger, ord. Prof. der Augenheilkunde. Wiesbaden, 1887. J. F. Bergmann.

Seit Cohn seine Untersuchung der 10,060 Schulkinder veröffentlichte, ist eine ganze Litteratur über Schüleraugen entstanden. Man könnte glauben, der Gegenstand sei erschöpft; dem ist jedoch keineswegs so. Kaum glaubt man, irgend eine Thatsache sei endgültig festgestellt, so tauchen Arbeiten auf, welche dieselbe von einer ganz neuen Seite beleuchten, oder sie wird von einer gegnerischen Partei vollkommen in Frage gestellt. So glaubte man, die Schulbankfrage sei gelöst, durch die Arbeiten von Schenk und Lorenz ist sie aufs neue ins Rollen gekommen; so hielt man den kausalen Zusammenhang von Schule und Progression der Myopie für erwiesen, und doch kommt von seiten eines Skeptikers ab und zu der Einwand, dafs es gar nicht so sicher sei, ob ein solcher Zusammenhang überhaupt existiere. Und so grofs auch die Anzahl derer sei, welche es gar nicht mehr für diskutierbar halten, dafs nicht die Schule allein, sondern Schule und Haus zusammengenommen, kurz unser Erziehungsmodus, die übermäfsige Nahearbeit die Myopie verschulde, so mufs man doch zugeben, dafs wenigstens für die genannten Skeptiker, der Beweis noch nicht mit wünschenswerter Sicherheit erbracht ist, die Myopie entstehe durch diese Schädlichkeiten und sei nicht blofs eine Veränderung des Augenbaues, welche während der Lehrjahre unter allen Verhältnissen eintreten würde, dafs das *propter hoc* sich nicht auf das einfache *post hoc* reduzieren läfst.

Es ist deshalb stets von grofsem Interesse, wenn ein Mann von Namen die bisherigen Urteile in dieser Sache übersichtlich zusammenfafst und seinen Standpunkt präzisiert, selbst ohne gerade wesentlich neues zu bringen. Letzteres kann auch nicht die Aufgabe einer Festrede sein, wie sie Pflüger hielt, der sich als ein warmer Verteidiger des *propter hoc* manifestiert.

Als allgemein bestätigt führt Pflüger folgende drei Sätze Cohns auf:

1. Die Kurzsichtigkeit nimmt an Häufigkeit zu mit den Anforderungen der Unterrichtsanstalten, sie wächst konstant von den Dorfschulen zu den städtischen Elementarschulen, Sekundarschulen, Realschulen und Gymnasien.

2. Die Zahl der Kurzsichtigen wächst in den einzelnen Schulen von Klasse zu Klasse.

Digitized by Google

3. In den oberen Klassen und in den höheren Schulen kommen stärkere Kurzsichtigkeitsgrade vor als in den unteren Klassen und in den niederen Schulen.

Nur lokale Bedeutung für Breslau mifst Pflüger den folgenden Cohnschen Thesen zu:

a. Der Durchschnittsgrad der Myopie wächst von Klasse zu Klasse.

b. Es gibt doppelt soviel Prozent myopischer Knaben als Mädchen in den untersuchten Schulen.

c. Für die reine Myopie ist in circa 3% aller Fälle Kurzsichtigkeit der Eltern nachgewiesen.

Bezüglich des Punktes *a* hält Pflüger es für notwendig, den mittleren Brechzustand der Augen sämtlicher Schüler einer Klasse festzustellen, anstatt des Durchschnittsgrades der Myopie: So fand Dürr (Hannover) die durchschnittliche Refraktion von + 0,83 in der untersten zu — 2,05 in der obersten Klasse steigen und Willi (Industrieschule in Chaux-de-fonds) von + 0,4 zu — 1,2 Meterlinsen.

Die Geschlechter anbelangend ist nach Pflüger der Satz festzuhalten, dafs unter denselben äufseren Bedingungen die Mädchen leichter an Kurzsichtigkeit erkranken als die Knaben und mit höheren Graden. Unter diesen gleichen Verhältnissen ergab sich in Chaux-de-fonds in der untersten Klasse 27,3% Myopie bei Knaben, 38,5% bei Mädchen, in der obersten 50% bei Knaben, 90,9% bei Mädchen.

Die Nachfragemethode betreffs der Erblichkeit hält Pflüger für unzuverlässig. Er eruierte für sämtliche Familien, welche Söhne in Mittelschulen und für 200 Familien, die Kinder in öffentlichen Schulen hatten, wieviel kurzsichtige und wieviel nicht kurzsichtige Kinder diesen Familien angehörten. Es ergab sich 10% mehr Myopie in den erblich belasteten Familien. Diese Ziffer 10, meint Pflüger, repräsentiert den wahrscheinlichen Ausdruck der eigentlich ererbten Kurzsichtigkeit, während die erbliche Disposition, die unter günstigen Umständen latent bleiben kann, eine bedeutend gröfsere ist. An eine verschiedene Disposition nach Völkern und Stämmen glaubt Pflüger nicht und betrachtet es als feststehend, dafs unter den dazu erforderlichen äufseren Umständen sich bei jedem Volke Myopie entwickelt.

Gegen die Ansicht der gröfsten Skeptiker, dafs die Myopie sich nur während der Schuljahre entwickele, weil das kurzsichtige Auge in die Länge wachse, solange dies der Körper thue, weshalb auch nach dem 18. Lebensjahre selten Myopie entstehe, führt Pflüger an, dafs Derby in New-York vom 19. bis 23. Jahre ein Anwachsen der Myopie von 35% auf 47% beobachtete, sowie dafs nach Bircher in der schweizer Armee nachträglich viele wegen Myopie ausgemustert werden mufsten, die sich ohne Zweifel gröfstenteils nach dem 18. Jahre ausgebildet hatte.

Digitized by Google

Als besonders beweisend, dafs der gröfsere Teil der Kurzsichtigen ihr Leiden direkt der Schule verdankt, werden wieder die Verhältnisse in Chaux-de-fonds angeführt, wo bei der Rekrutierung wenige, in der obersten Mädchenklasse der Industrieschule erschreckend viele Kurzsichtige gefunden wurden.

Dafs die Erziehungsmyopie keine weise Anpassung des Auges an die Existenzbedingungen unsres hochkultivierten Jahrhunderts sei, dagegen sprechen die herabgesetzten Sehschärfen der Myopen und die mit dem Augenspiegel zu findenden krankhaften Veränderungen des Augengrundes.

Aus dem, was Pflüger über die Schulgesundheitspflege sagt, möge folgendes hervorgehoben werden. Das System der Übercylinder auf jeder Art Lampen verdient die Aufmerksamkeit der Hygieniker, da die strahlende Wärme durch dieselben sehr herabgesetzt wird. So wurde die Nadel einer thermoelektrischen Säule bei einer Petroleumlampe mit Übercylinder nach 1 Minute um 43°, bei derselben Lampe mit einem einfachen Cylinder aber um 81° abgelenkt. Die elektrische Beleuchtung durch Glühlampen verdient die wärmste Empfehlung.

Die Schulbank von Dr. Schenk in Bern („das erste ganz neue Prinzip, das seit Jahren in der Schulbankfrage eingeführt wurde") wird sehr gelobt. Aber „auch der beste Schultisch wird gerade gut genug sein, die Wachstumsverhältnisse unsrer Jugend nicht allzusehr zu schädigen für den Fall, dafs sie nicht zu lange an derselben zu sitzen braucht; hier liegt der wundeste Punkt der Frage, der allzuwenig Berücksichtigung findet". Ein Primarschüler soll nie länger als 20, ein Sekundarschüler nicht länger als 30, ein Gymnasiast nicht länger als 40 Minuten ruhig auf seinem Platze sitzen.

Die Frakturschrift ist durch die Antiqua zu ersetzen, damit nur eine Schriftform gelehrt zu werden braucht. Soweit auf Tafeln geschrieben werden mufs, was möglichst einzuschränken ist, sind weifse Tafeln den schwarzen vorzuziehen.

Die Grundstrichrichtung wird nicht unerheblich durch willkürliche Kopfhaltung beeinflufst. Pflüger hat gefunden, dafs bei Schülern im dritten Schuljahre deutlich, im vierten noch erkennbar die Strichelemente selbst bei den einfachsten Buchstaben mit den Augen verfolgt werden. Die Augenbewegungsgesetze gelten daher in ausgedehntem Mafse für die ersten Schuljahre und bei der Kalligraphie auch für die späteren. Auf letztere ist in Zukunft weniger Zeit und Mühe zu verwenden; es sollte überhaupt in der Schule weniger geschrieben werden.

Die Zeilenlänge soll nicht über 75—80 mm hinausgehen; wenn man die Schulhefte nicht schmäler machen will, so müfsten sie wie ein Kollegienbogen in der Mitte gefalzt werden. Die Neigung der Tischplatte soll 10° mehr als die gewöhnliche betragen; dies wäre für Augen

Digitized by Google

und Körperhaltung vorteilhafter und mit den pädagogischen Interessen sehr wohl vereinbar.

Die Untersuchung der Augen hat der Schularzt auszuführen; die Voruntersuchungen besorgen die Lehrer ganz gut.

Zum Schlusse noch folgenden Passus:

„Es entwickelte sich zwar rasch eine ansehnliche schulhygienische Litteratur mit vielen dankenswerten Fortschritten, die ebenso wichtige Unterrichtshygiene blieb dagegen in den Windeln stecken, machte sogar da und dort von ihren ersten Anfängen Rückschritte. Ein befriedigendes Resultat ist nur von einem harmonischen Zusammenwirken beider, der Schulhygiene und der Unterrichtshygiene, zu erwarten; das Ideal, das gute Resultat wird uns erst leuchten, wenn als dritte im Bunde eine rationelle, zu Haus wesentlich mit durchgeführte Erziehungshygiene mit in Akkord einfällt. Dieser harmonische Dreiklang wird noch lange auf sich warten lassen; vorher müssen viele Vorurteile fallen, vorher mufs die allgemeine Volksernährung eine andre werden". „Der dritte Punkt umfafst die sorgenschweren Probleme der Zukunft, an deren Lösung mitzuarbeiten das ganze Volk berufen ist".

Prof. d. Augenheilkunde Dr. A. v. Reuss in Wien.

Dr. Ernst Engelhorn: **Schulgesundheitspflege**. Zum Gebrauche für Schulvorstände, Lehrer und Eltern. Stuttgart, 1888. C. Krabbe. (184 S. 8° mit 17 in d. Text gedruckt. Abbild.).

Der Verfasser, Königl. Württembergischer Oberamtsarzt in Göppingen, hat sich um die Schulgesundheitspflege ein entschiedenes Verdienst erworben durch die vorliegende Arbeit, welche im Verlage von Carl Krabbe in Stuttgart in sehr hübscher Ausstattung erschienen ist.

Die Aufgabe, welche sich der Autor gestellt hat, war, die Regeln der Gesundheitslehre für das schulpflichtige Alter zu schildern, und dieser Aufgabe ist derselbe auch in klarer und vor allen Dingen in gedrängter Form mit Vermeidung jeder Weitschweifigkeit und jedes gelehrten Aufputzes nachgekommen. Auf diese Weise hat er ein leicht verständliches, höchst anregend und belehrend geschriebenes Büchlein geschaffen, welches allen, für die es berechnet ist, Schulvorständen, Lehrern und Eltern nur aufs wärmste empfohlen werden kann.

Die Gliederung ist eine logische, welche die klare Entwickelung des Gegenstandes in hohem Grade fördert. Verfasser teilt den Stoff in zwei Teile. Im ersten behandelt er den Organismus der Schulkinder im gesunden und im kranken Zustande. Die normale körperliche und geistige Entwickelung, sowie die Störungen derselben im schulpflichtigen Alter werden in gemeinfafslicher Weise abgehandelt; die beigefügten Abbildungen halten wir für sehr wertvolle Beigaben zur Erzielung eines klaren Verständnisses.

Digitized by Google

Im zweiten Teile werden die Einrichtungen der Schule und des Unterrichtes besprochen, wie sie beschaffen sein müssen, um den Aufgaben einer rationellen Gesundheitslehre gerecht zu werden. In diesem Teile finden wir goldene Worte, von denen wir nur wünschen können, sie möchten überall da Beachtung finden, wo die Schulgesundheitspflege noch weit zurücksteht hinter jenem glücklichen Lande, dem der Verfasser angehört, welches in bezug auf seine Schuleinrichtungen zu den fortgeschrittensten Ländern Europas zählt. Wir würden den Rahmen einer Besprechung überschreiten, wollten wir auf Details eingehen; wir begnügen uns, die auf voller wissenschaftlicher Höhe stehende, dabei in anspruchslose, einfache Form gekleidete Schrift nochmals wärmstens allen zu empfehlen, deren heilige Pflicht es ist, das körperliche und geistige Wohl der heranwachsenden Jugend, der Freude und Hoffnung des Volkes, der Zukunft des Staates, wahrzunehmen und zu pflegen, den Eltern, Lehrern und — Schulbehörden.

Prof. d. Hygiene Dr. Kratter in Innsbruck.

M. Schuppli, Direktor der neuen Mädchenschule in Bern: **Beitrag zu den Gröfsen- und Wachstumsverhältnissen der Mädchen und deren Anwendung auf eine richtige Bestuhlung der Schulzimmer.** Sep.-Abd. der „Mitteilungen aus der Neuen Mädchenschule in Bern". Bern, 1887, No. 3, S. 83 ff.

Verfasser führt aus, dafs ein richtig konstruierter Schultisch für die Körperentwickelung der Schüler sehr wichtig sei. Als Ausgangspunkt habe die Körperlänge zu dienen. Die Differenz müsse bei Knaben $^1/_8$, bei Mädchen $^1/_7$ der Körperlänge + 4 cm, die Sitzhöhe $^3/_7$ der Körperlänge + 2 cm, die Distanz 0 bis — 5 cm betragen. Daher müsse zur Konstruktion zweckmäfsiger Schulbänke die Körperlänge bekannt sein. Verfasser hat zu diesem Zweck 541 Schülerinnen der ihm unterstellten neuen Mädchenschule in Bern, die vom Fröbelschen Kindergarten bis zum Seminar (4.—18. Jahr) reicht, gemessen. Eine die Ergebnisse zusammenfassende Tabelle von 7 Spalten enthält neben Altersangabe und Zahl der gemessenen Mädchen die Durchschnitts-, Maximal- und Minimalgröfse, Differenz der Extreme und Betrag des Wachstums fürs Jahr. Die letzte Spalte, die ja besonderes Interesse beansprucht, zeigt auffallende Unregelmäfsigkeiten; so beträgt das Wachstum vom 8.—9. Jahre 3,34 cm, vom 9.—10. 7,37, vom 10.—11. 4,80 cm; ähnliche, wenn auch nicht so starke Schwankungen treten vom 11.—14. Jahre ein; das vom 14.—15. Jahre 3,18 cm betragende Wachstum fällt im folgenden Jahre auf 0,05 cm. Man kann sich schwer davon überzeugen, dafs derartige Unregelmäfsigkeiten normal sein sollen, kommt vielmehr zu der Ansicht, dafs die Zahl der gemessenen Mädchen zu klein gewesen sein müsse; beträgt doch die Maximalzahl eines Jahrganges nicht mehr als 52, die Minimalzahl gar

Digitized by Google

nur 20. Dem berechneten jährlichen Durchschnittswachstum für den ganzen 14jährigen Zeitraum von 4,15 cm können wir keine Bedeutung beilegen, da z. B. das Wachstum in den 4 Jahren vom 14.—18. zusammen nur 3,48 cm ausmacht; jedenfalls wird es nicht ohne weiteres zur Bestimmung der Gröfsenverhältnisse der Schulbänke dienen dürfen. — Mit 5 Gröfsennummern der Bänke reicht die Volksschule aus.

Rektor Dr. Carstädt in Breslau.

Bibliographie:

Batten, R. W. *An address on the physical training of girls.* Brit. M. J. 1887, I, 605—607.

Bericht über die deutschen Ferienkolonieen für arme und schwächliche Schulkinder der Stadt Prag im Jahre 1886. Prag, 1887, Dominicus. gr. 8°.

Campbell, J. *Elements of hygiene and sanitation for schools and colleges.* 2 ed., London, 1887, Simpkin. 12°.

Hartwell, E. M. *Muscular exercise.* Med. Reg., Philadelphia, 1887, II, 553; 577.

Hürlimann, J. *Über Gesundheitspflege und Revision des schweizer. Volksschulwesens.* Korresp.-Bl. f. Schweiz. Ärzte. 1888, No. 5.

Javal. *Sur la myopie scolaire.* Bull. Acad. de méd., Paris, 1887, 2. s., XVIII, 443.

Imre, J. *Néhány szó az iskol ai padok ugyében.* [*Einige Worte über Schulbänke.*] Közeg. es Törvény Orvos., Budapest, 1887, 26—29.

Katchenovski, L. [*Probleme der physischen Erziehung*], St. Petersburg, 1887, Prizren. 16 p. 8°.

Lagneau. G. *Du surmenage intellectuel et de la sédentarité dans les écoles, au nom d'une commission.* Bull. Acad. de méd., Paris, 1887, 2. s., XVII, 551—554. Auch: Bull. Soc. d'anthrop. de Par., 1886, 3. s., IX, 514—519.

Layet, A. *De quelques faits pédagogiques considérés au point de vue de l'hygiène du cerveau.* Rev. san. de Bordeaux. 1887, V, 20—23.

Mangenot. *L'inspection hygiénique et médicale des écoles en France.* Deuxième partie. Rev. d'hyg., Paris, 1887, IX, 299—314.

Martin, A. J. *L'inspection sanitaire des écoles.* Gaz. hebd. de méd., Paris, 1887, 2. s., XXIV, 94—97.

Meier, E. *Das Schreiben in der Volksschule in Rücksicht auf die Gefahr der Kurzsichtigkeit,* Frankenberg i. S., 1887, Rossberg. 8°.

Merkel. *Über Schulbäder.* Deutsche Vierteljahrschr. f. öff. Gsndhtspfl., Braunschweig, 1887, XIX, 46—54.

Digitized by Google

Mettenheimer, C. *Die Kinderheilstätten an den deutschen Seeküsten und ihre Verwendbarkeit auf die konstitutionell erkrankten Kinder des Binnenlandes.* Centralbl. f. allg. Gsndhtspfl., Bonn, 1887, VI, 289—303.

Monatsblatt für Erziehung und Gesundheitspflege. 1. Jahrg., Oktob. 1887 bis Septemb. 1888, 12 No., Hamburg, 1887, Martens. gr. 8°.

Nettleship. *Opthalmia in the Norwood schools.* Brit. med. Journ., 1887, No. 1396. p. 731.

Newsholme, Arthur. *School hygiene: the laws of health in relation to school life,* London, 1887, Swan [& others]. 8°.

Odell, F. S. *The water-supply, drainage and sewerage of the Lawrenceville school.* Tr. Am. Soc. Civil Engin., New-York, 1887, XVI 66—78, 7 pl.

Odermatt. *Zur Schulgesundheitspflege.* Schweiz. Blätt. f. Gsndhtspfl., Zürich, 1887, Jahrg. II, No. 23.

Orr, J. *Monthly examinations in schools.* Texas Cour. — Rec. Med., Dallas, 1887—88, V, 85—87.

Paget, Charles E. *The arrangement and construction of school sanatoria,* London, 1887, J. & A. Churchill. 8°.

Petit, Louis Romain. *De quelques accidents de croissance,* Paris, 1887. 4°.

von Pettenkofer, M. *Der hygienische Unterricht an Universitäten und technischen Hochschulen.* Wien. med. Wochenschr., 1887, XXXVII, 1308; 1339; 1385.

—, — *L'enseignement de l'hygiène dans les universités et dans les écoles techniques supérieures.* Rev. d'hyg., Paris, 1887, IX, 821—831.

Prévost, G. *Hygiène de la pensée.* J. d'hyg., Paris, 1887, XII, 201—206.

Report of the condition of the public schools throughout the State. Rep. State Bd. Health New-York, 1886, Albany, 1887, VII, 503—639.

Bei der Redaktion eingegangene Schriften:

Adler, H. *Beobachtungen und Bemerkungen über das Sehen der Taubstummen.* Sep.-Abdr. a. d. klin. Monatsbl. f. Aughlkde, Berlin, 1876, März-April Heft.

—, *Die durch Überbürdung hervorgerufenen Augenerkrankungen der Mittelschüler.* Sep.-Abdr. a. d. Wien. med. Pr., Wien, 1887. gr. 8°.

Centralblatt für praktische Augenheilkunde, 1888, Jan.-Hft., Leipzig, Veit & Comp. gr. 8°.

Egger R. v. Möllwald, Al. *Jahres-Bericht über das Gymnasium der k. k. Theresianischen Akademie in Wien für das Schuljahr 1887,* Wien, 1887, Verl. d. Theresianischen Akademie.

Digitized by Google

Feuilles d'hygiène et de police sanitaire, 1887, No. 9, Neuchâtel.

Hürlimann, J. *Über Gesundheitspflege an unsern Volksschulen.* Eine populäre hygienische Darstellung der Schulverhältnisse des Kanton Zug. Mit 3 Taf., Zug, 1887, J. M. A. Blunschi. 8°.

Magnus, H. *Die Jugend-Blindheit.* Klinisch-statistische Studien über die in den ersten 20 Lebensjahren auftretenden Blindheitsformen. Mit 12 Farb.-Taf. und 10 Abbild. im Text, Wiesbaden, 1886, J. F. Bergmann. gr. 8°.

Physik, Praktische. Zeitschrift für Experimental-Physiker, Studierende der Physik, Mechaniker, Optiker u. s. w. und Organ für den physikalischen Unterricht, Magdeburg, 1888, Hft. 3, A. & R. Faber. 8°.

Schildbach, C. H. *Kinderstuben-Gymnastik.* Eine Anleitung zur körperlichen Ausbildung der Kinder in den ersten Lebensjahren. Für Eltern, Lehrer und Kindergärtnerinnen. Mit 48 Abbild., Leipzig, 1880, Veit & Comp. 12°.

von Schrötter, L. *Über die weitere Entwicklung Wien's in sanitärer Beziehung.* Sep.-Abdr. aus d. Allgem. Wien. med. Zeit., 1884, No. 4.

Schulblätter, Badische. Zeitschrift für das badische Mittelschulwesen, Karlsruhe, 1888, J. Bielefeld, Jahrg. V, No. 1.

Societatum Litterae. Verzeichnis der in den Publikationen der Akademieen und Vereine aller Länder erscheinenden Einzelarbeiten auf dem Gebiete der Naturwissenschaften, Berlin, 1888, R. Friedländer u. Sohn, No. 1 ff.

Spiess, W. *Das Primarschulwesen Berns und die geistige und körperliche Entwicklung unserer Schuljugend.* Ein Mahnruf an Behörden, Lehrer und Eltern anläfslich der Gemeindereorganisation, Bern, 1888, Selbstverlag. fol.

Turn-Zeitung, Deutsche, Leipzig, 1888, No. 1 ff.

Vierteljahrsschrift für öffentliche Gesundheitspflege, Deutsche, Braunschweig, 1888, F. Vieweg u. Sohn, Hft. 1, gr. 8°.

Zeitschrift, Breslauer ärztliche, 1888, No. 1 ff., Hamburg und Leipzig, Leop. Voss. 4°.

Zeitschrift für Nahrungsmittel-Untersuchung und Hygiene. Eine Monatsschrift für chemische und mikroskopische Untersuchung von Nahrungs- und Genufsmitteln, Gebrauchsgegenständen und für Hygiene. Wien, 1888, M. Perles, Jahrg. II, Hft. 1.

Um eine möglichst schnelle und vollständige Berichterstattung zu erreichen, wird um gefällige Einsendung aller einschlägigen Separatabzüge, Dissertationen, Monographien u. s. w. sogleich nach Erscheinen an die Redaktion direkt oder durch Vermittelung der Verlagsbuchandlung Leopold Voss in Hamburg, Hohe Bleichen 18, ergebenst ersucht.

Verlag v. **Leopold Voss** in Hamburg u. Leipzig. — Druck v. **J. F. Richter** in Hamburg.

Digitized by Google

Zeitschrift für Schulgesundheitspflege.

I. Jahrgang. 1888. No. 5.

Original-Abhandlungen.

Professor J. Stillings Untersuchungen über die Entstehung der Kurzsichtigkeit, kritisch beleuchtet.

Von

Dr. Pflüger,
Professor der Augenheilkunde in Bern.

Unter dem angeführten Titel hat Dr. J. Stilling, Professor an der Universität Strafsburg, ein Buch veröffentlicht, das den Versuch enthält, die Frage nach der Genese der Myopie sowohl vom anatomischen als vom klinischen Standpunkte aus ihrer Lösung näher zu bringen. Das Werk verdient das Interesse und den Dank der speziellen Fachgenossen für die ausgedehnten anatomischen Untersuchungen, die, eine gewaltige Arbeit in sich schliefsend, bisher unbeachtete Beziehungen des Musculus obliquus superior zu der Form des Augapfels zu Tage gefördert, mehr Klarheit über die Länge des Sehnerven und sein Verhalten bei der Konvergenz, gröfsere Einsicht in die Relation von Hornhautkrümmung und Axenlänge zur Refraktion gegeben haben. Dem historischen Interesse in der Myopiefrage wird zum Schlusse durch eine Fülle gelehrter Mitteilungen Rechnung getragen und wird gezeigt, dafs Myopie stets eine Begleiterin der Kultur gewesen ist.

Stilling ist sich, wie er in der Vorrede ausdrücklich hervorhebt, bei der Schwierigkeit, das eigentliche pathologisch-anatomische Material für eine derartige Untersuchung zu bekommen, der Mängel wohl bewufst, die seiner Arbeit

Digitized by Google

anhaften müssen, glaubt sich aber zu der Hoffnung berechtigt, dafs die vorliegenden Untersuchungen dazu beitragen werden, zur Beschaffung des Materials energisch anzuregen und die positive anatomische Behandlung der ganzen Frage im allgemeinen zu fördern.

Soviel hat STILLING erreicht, und dafür wird ihm der Dank nicht ausbleiben. STILLING hätte aber, eingedenk der Mangelhaftigkeit und Lückenhaftigkeit seines Materials, sich beschränken sollen, nur Schlüsse aus demselben zu ziehen, die unanfechtbar aus demselben hervorgehen.

Gestützt auf die anatomische Untersuchung von 10 myopischen Augen, von denen 5 sehr hohe Grade von Myopie, 16 Dioptrien und darüber hinaus hatten, glaubt STILLING sich berechtigt, zwei scharf getrennte Formen von Myopie zu unterscheiden, die nichts gemeinsam mit einander haben als die Refraktion, durch keinerlei Übergänge mit einander verbunden. Die eine Form, die Arbeitsmyopie, betreffe ganz gesunde Augen, die sich von normalsichtigen und übersichtigen nur durch das unter abnormen Muskeldruck zu stande gekommene gröfsere Längenwachstum unterscheiden, mit oder ohne den sogenannten Conus je nach dem Verlauf und Ansatz des Musculus obliquus superior; diese Arbeitsmyopie werde mit beendigtem Körperwachstum stationär; die zweite Form betreffe sogenannte hydropische Augen, die in keiner Abhängigkeit von der Naharbeit ständen, gegen die jede Therapie machtlos sei, die eben kurzsichtig seien, weil sie krank sind und nicht umgekehrt.

Zu diesen Schlüssen berechtigt das relativ grofse, absolut aber aufserordentlich kleine Material keineswegs. Die klinische Beobachtung dagegen widerspricht den Anschauungen STILLINGS mannigfach. Des beschränkten Raumes halber kann ich nur auf die wichtigsten Punkte aufmerksam machen.

1. Bei Zunahme der Refraktion unter dem Einflufs der Naharbeit, Abnahme von Hypermetropie, Übergang derselben in Emmetropie und dieser in Myopie, bei Zunahme von Myopie zeigt der Augenspiegel oft unverkennbar entzündliche Veränder-

Digitized by Google

ungen erst des Sehnerveneintrittes, in einem weiteren Stadium häufig auch in der Umgebung desselben, ganz abgesehen vom Conus, jenseits desselben, zwischen ihm und dem gelben Fleck, zuweilen auch rings um die Papille, Infiltrationen der Netz- und Aderhaut, Pigmentverschwemmungen, partielle Atrophien, die durchaus nicht mit perspektivischen Veränderungen der Papille zu verwechseln sind. Es gibt eine ganze Reihe von hinteren Staphylomen, für welche die Stillingsche Erklärung des Sichtbarwerdens der Innenseite der Duralscheide der Papille nicht zutrifft, bei denen die Papille rund, von dem Skleralring scharf umschlossen, das Staphylom eine wirklich gedehnte atrophische, sichelförmige Sklerochorioidalpartie ist, durch einen schmäleren oder breiteren Streifen wenig veränderten Gewebes vom Sklerralring deutlich getrennt.

2. Die Arbeitsmyopie steht durchaus nicht immer mit dem Wachstum still, kann sich erst zwischen dem 18. und 23. Lebensjahre, eventuell auch später entwickeln, stationär werden bei günstigen Arbeitsverhältnissen und später bei ungünstigen wieder progredieren.

3. Die hochgradigen Formen von Myopie, 9 Dioptrien und darüber, sind nicht, wie neuere Arbeiten zu beweisen scheinen, ganz unabhängig von Lesen und Schreiben; sie kommen thatsächlich häufiger vor in den gelehrten Berufsarten als beim Landvolk.

4. Das kurzsichtige Auge disponiert vor allen andern zu der gefürchteten zentralen Aderhaut-Netzhautentzündung. Nahearbeit macht häufig genug diese Disposition manifest; frühzeitig behandelt heilen diese Formen mit gutem Resultat, aber nur bei absoluter Ruhe: die Hydropsie spielt eine sichtbare Rolle nur in einer untergeordneten Zahl von Fällen.

5. Allgemein anerkannt ist, dafs den Naturvölkern die Myopie so gut wie unbekannt ist, trotzdem ihnen die Disposition zu derselben nicht abgeht; bei diesen müfste, die Zweiteilung Stillings angenommen, wenigstens die von der Nahearbeit unabhängige hydropische Form vorkommen.

Mit den Thatsachen steht für mich in besserem Einklang

Digitized by Google

die Annahme, dafs eine unschuldige Arbeitsmyopie und eine bösartige, konstant progressive Myopie als Endglieder einer Reihe zu betrachten sind, die von zahlreichen Übergangsformen ausgefüllt werden. Auf welcher Übergangsstufe ein gewisser Fall stehen bleiben wird, ist oft zum voraus gar nicht zu bestimmen; dies hängt aufser von der Erblichkeit wesentlich ab vom Allgemeinbefinden einerseits, von den Zumutungen, die ans Auge gestellt werden, anderseits. Es sei an die Formen erinnert, welche sich an akute Infektionskrankheiten anschliefsen, an die Formen, welche sich auf der Basis von Ernährungsstörungen im weitesten Sinne des Wortes entwickeln, besonders im Kindesalter, aber auch bei Erwachsenen.

Als wichtige disponierende, schwer aggravierende Momente müssen Astigmatismus und Hornhauttrübungen genannt werden. Wie häufig treffen nicht rebellierendes Hornhautekzem, und parenchymatöse Hornhautentzündung, welche die fatalen Hornhautflecken im Gefolge haben, mit schlechter Ernährung zusammen. Würden diese Grundursachen frühzeitig durch den Arzt — Schularzt oder Hausarzt — erkannt, der Astigmatismus genau korrigiert, die Hornhautentzündungen und die sie hervorrufenden Momente bekämpft, so würden viele der schwersten und hochgradigsten Formen der Myopie verhindert. Hierzu gehört aber oft genug eine radikale Elimination des obligatorischen Unterrichtes für längere Zeit, oft eine erhebliche Reduktion desselben; da mufs der Arzt ins Programm der Schule hineinreden. Das 4—5 Stunden lange Sitzen in der giftigen Stickluft eines überfüllten Schulzimmers, abgesehen von der geistigen Abspannung, genügt vollständig, um Anämie zu schaffen und vorhandene nicht heilen zu lassen. Man schaue sich die Schulkinder vor und nach den Ferien an. Ich erinnere an die Mitteilungen des Herrn Dr. H. Napias auf dem letzten Hygiene-Kongrefs in Wien über die Gewichtszunahme der Kinder nach der Rückkehr aus den französischen Ferien-Kolonien. Findet die Schule bei den ihr anvertrauten Kindern disponierende Faktoren vor, schlechte Ernährungsverhältnisse, konstitutionelle Leiden, oder direkt ungenügende Nahrung,

Digitized by Google

schlechte Bekleidung, ungünstige Wohnungsverhältnisse, mangelhafte Hautkultur u. s. w., so wundere man sich nicht, dafs sie zu häufig Gelegenheit findet, im Gesamtorganismus, wie speziell im Auge Krankheiten auszulösen, die ohne sie möglicherweise latent geblieben wären.

Wir müssen uns daher gewöhnen, bei Kindern nicht mehr allein von Arbeitsmyopie zu sprechen, sondern von Erziehungsmyopie, welcher Name an die disponierenden Momente und zugleich an die Gelegenheitsursachen erinnert. Wir müssen gegen die Gesamtheit der Schädlichkeiten Front machen, die Gesellschaft und den Staat an ihre Pflichten und bisherigen Unterlassungssünden erinnern. Da ist mit kleinen Änderungen an Schulprogrammen nicht geholfen; da bleiben noch viele männerwürdige Aufgaben zu lösen; eine der ersten soll sein, dafs die Lehrer hygienisch gebildet und die Schulen unter Aufsicht von Ärzten gestellt werden, die sachbezügliche Studien durchgemacht haben.

Es ist daher ein verantwortliches Wort, wenn Stilling sagt: „Es ist meine aufrichtige Meinung, dafs man der Schule in bezug auf Entstehung der Myopie eine Schuld vielfach aufbürdet, die sie gar nicht hat, dafs es an der Zeit ist, jener unaufhörlichen Aufregung ein Ende zu machen, in der man die Schulmänner hält, deren Aufgabe ohnehin schwer genug ist, dafs man von augenärztlicher Seite sich hüten soll, sich in die Feststellung der Lehrpläne und dergl. zu mischen.“ Ich bin der zum mindesten ebenso aufrichtigen entgegengesetzten Meinung, dafs mit gutem Willen und mehr Einsicht — allerdings nicht nur der Lehrer, sondern auch des Staates und der Gesellschaft — für die Bedürfnisse der Schüler und der Lehrer die Schule weniger gesundheitsfeindlich und leistungsfähiger gemacht werden kann.

Es mufs hier ferner auf einen Passus auf pag. 166 erwidert werden, wo Stilling sagt: „Die ophthalmologischen Kämpfer gleichen ein wenig jenen römischen Fechtern, die gezwungen waren, in Helmen mit undurchsichtigem Visier zu kämpfen etc.“ Stilling unterschätzt den bisherigen ophthal-

Digitized by Google

mologischen Standpunkt und überschätzt den durch seine anerkennenswerten Arbeiten gewonnenen. Die Ophthalmologen wufsten ganz gut, dafs die anhaltende Beschäftigung mit Lesen und Schreiben, besonders in zu grofser Nähe und bei vornübergebeugter Kopfhaltung die zur Entwickelung der Kurzsichtigkeit günstigen Bedingungen in sich schliefst, die um so stärker wirken, je jünger und schwächer der Organismus ist. Gegen diese komplexe Schulschädlichkeit hat sich bisher der Kampf der Ophthalmologen gerichtet; deshalb wurden, um ein Beispiel anzuführen, seit Dezennien Individuen mit progressiver Myopie steile Pulte zum Lesen und Schreiben verordnet, deshalb bekämpfe ich seit Jahren die gewöhnliche Neigung der Schultischebene von 10—15° und möchte dieselbe ersetzt wissen durch eine von 25—30°. Stilling hat durch seine Untersuchungen einen Faktor dieser Schulschädlichkeiten durchsichtig gemacht, die Wirkung des Musculus obliquus superior. Hat er damit aber den Kampf gegen die Erziehungsmyopie auf einen neuen Boden gespielt, auf dem derselbe mit mehr Aussicht auf Erfolg geführt werden kann? Nein, die Schulhygiene ist durch die theoretischen, anatomisch-physiologischen Studien Stillings nicht gefördert worden; nach wie vor sind wir darauf angewiesen, dem anhaltenden Nahesehen, namentlich behufs Lesens und Schreibens in vornübergebückter Haltung entgegenzutreten.

Wenn die Schulhygiene der von Stilling aufgepflanzten Fahne folgen wollte, so käme sie im Gegenteil rückwärts; sie darf ihr Augenmerk nicht nur auf einzelne unphysiologische Momente richten, sie mufs die Gesamtsumme der hygienischen Schulschäden berücksichtigen. Wie der beste Schultisch nur dann nicht den kindlichen Organismus schädigt, wenn derselbe nicht unphysiologisch lange auf demselben festgehalten wird, so verhält es sich ähnlich mit der idealen unendlichen Papierrolle Stillings, an der wir, wenn sie als möglich gedacht wird, die Schüler gleichwohl nicht nach Art einer Grofszahl von Uhrmachern, monokulär und mit der Lupe bewaffnet beschäftigen würden.

Digitized by Google

Was die reellen Verbesserungsvorschläge von STILLING betrifft, so wird die Praxis kaum sich mit denselben befreunden.

STILLING wünscht möglichst lange Zeilen zum Lesen und Schreiben und nur wenige Zeilen übereinander; im gleichen Sinne empfiehlt er ein Pult, das bei der Arbeit sich leicht nach oben verschieben läfst. Die Erfahrung hat nun gelehrt, und SCHNELLER hat dies auch theoretisch begründet, dafs lange Zeilen und die damit verbundenen starken Seitenwendungen der Augen äufserst ermüdend sind. Der sonst oft augenmörderische Druck der Zeitungen hat instinktiv herausgefunden, dafs kurze Spalten sich leichter lesen als lange. Die Zeile des Schulbuches mufs kurz, die Seite nicht lang, das Buch nicht dick sein, damit der Schüler sitzend oder stehend das Buch ohne Beschwerde in der Hand halten kann, nach Bedürfnis etwas höher oder tiefer, je nachdem unten oder oben auf der Seite gelesen wird. Ein Musterformat für Schulbücher ist z. B. das der elektrotechnischen Bibliothek. Einfacher und zweckmäfsiger als die Verschiebung des Pultes nach oben erscheint mir die des Buches oder Heftes. Dies in richtiger Weise zu thun, dazu mufs der Schüler vom Lehrer gewöhnt werden, ebenso gut wie an die übrigen Regeln einer richtigen Schreibhaltung. Das kann aber nur geschehen, wenn der Lehrer Einsicht in die Physiologie des Lesens und Schreibens hat und wenn er mit Lust und Liebe seine Schüler erzieht. Ohne diesen wichtigen Faktor werden die gröfsten konstruktiven Verbesserungen recht wenig leisten.

Das Urteil über das Buch von STILLING läfst sich kurz dahin zusammenfassen: Durch die schönen, anatomischen Untersuchungen normaler Augen hat sich STILLING ein nicht zu unterschätzendes Verdienst um augenärztliche Erkenntnis erworben. Die pathologisch-anatomischen Untersuchungen kurzsichtiger Augen haben ebenfalls zu neuen Anschauungen geführt; sie sind aber zu wenig umfassend, als dafs sie abschliefsend zu allgemein zwingenden Schlüssen berechtigten. Die Schlüsse von STILLING widersprechen gröfstentheils der Erfahrung und gefährden viele schon errungene und noch zu

Digitized by Google

erringende Fortschritte in der Schulhygiene, weil der erste streng naturwissenschaftliche Teil der Arbeit um so mehr den Leser in der Beurteilung der praktischen Stillingschen Folgerungen beeinflufst, je weniger derselbe die Myopie aus eigener klinischer Beobachtung, den Augenspiegel in der Hand, kennt.

Unter die Augenärzte allein geworfen, würde das Buch keinen Schaden stiften, wohl aber thut es dies unter der Laienwelt, der es zuerst durch beifällige Rezensionen in Tagesblättern empfohlen worden ist und die oft ein Urteil zu haben wähnt, wo ihr ein solches abgeht — speziell unter dem Lehrerstand, von dem ein Teil in demselben eine willkommene Wehre gegen die ihm vielfach unbequemen schulhygienischen Forderungen seitens der Ärzte finden und bald genug davon lebhaften Gebrauch machen wird.[1]

Ein deutsches Schulhaus vor 250 Jahren.

Von

Carl Hinträger,

diplomierter Architekt in Wien, z. Zt. in Rom.

Es dürfte für Pädagogen, Schulhygieniker und Bautechniker von Interesse sein, zu erfahren, wie ein deutsches Schulhaus vor 250 Jahren beschaffen war. Nicht allein das Historische im allgemeinen dünkt mir wissenswert, sondern namentlich auch die Thatsache, dafs schon zu jener Zeit gewisse Prinzipien in bezug auf Unterricht, Gesundheitspflege und bauliche Einrichtung der Schulen mafsgebend waren, die heute noch gelten.

Lernen wir auch nicht viel Neues und Nachahmenswertes kennen, was wir bei den grofsen Fortschritten der jungen

[1] Dies ist unter anderm von Professor Dr. Th. Ziegler in den „Neuen Jahrbüchern für Philologie und Pädagogik“ bereits geschehen.
Die Redaktion.

Digitized by Google

hygienischen Wissenschaft heutigestags noch verwenden könnten, so bleibt zum mindesten unsre Neugierde nicht unbefriedigt, wenn wir einen Blick auf die Verhältnisse des Schulwesens jener Zeit zurückthun.

Der 30jährige Krieg hatte so manche blühende Stadt des deutschen Reiches in Schutt und Asche gelegt; Kirchen und Schulen wurden zerstört, und recht schlimm war es um die Erziehungs- und Unterrichtsstätten jener Zeit bestellt.

Der westfälische Friede im Jahre 1648 brachte endlich die lang ersehnte Erholung, und kaum steckte das Schwert in der Scheide, so entstanden schon neue Schulen als Stätten der Veredelung und Bildung des Volkes.

Gelehrte Baumeister und erfahrene Stadtväter gaben dabei ihren Rat ab, und mancher sammelte wohl gar seine Erfahrungen in einer eigenen Druckschrift, die er, mit Normalplänen für derartige Anlagen bereichert, seinen Mitbürgern zur Verfügung stellte.

Das Schulhaus nun, das wir kennen lernen wollen, stand in der alten Reichsstadt Ysni (dem heutigen schwäbischen Städtchen Isny), und der Cicerone, der uns dasselbe vorführt, ist Joseph Furttenbach der Jüngere.

Im Jahre 1631 wurde die Stadt durch eine grofse Feuersbrunst zerstört und hierbei unter andern öffentlichen Gebäuden auch das Schulhaus eingeäschert. Jenes Schulhaus nun beschreibt uns Furttenbach aus der Erinnerung und teilt uns dabei zugleich seine Erfahrungen und seine Bedenken mit, die er bei dem Aufbau eines neuen Schulgebäudes berücksichtigt wissen will.

Zum Teile die Schriften seines Vaters, Joseph Furttenbachs des Älteren, benutzend, dessen „Arithmetica“ er zwei selbst radierte Grundrisse eines ganz neu „inventierten Schulgebäws“ entlehnt, zum Teil seine eigenen Anschauungen zum besten gebend, widmet er 1649 sein kleines Werk

„Teutsches Schul-Gebäw“

dem Bürgermeister und Rat der heiligen Reichsstadt Ysni.

Der etwas langatmige Titel seiner Schrift lautet wörtlich:

Digitized by Google

„Wie ein Teutsche Schulstuben wolbestelltermassen / gegen den vier Winden / dergestalt gerichtet / dafs zuuorderst Gottes defs Allmächtigen gnädige Beschützung / die liebe Jugend hier / in gutter Gesundheit verharren / Ingleichen dafs jhre Schreibtisch vnd Bänckh / in solcher bequemen vnnd gutten Ordnung gestellt werden / dafs sie zur Gottesforcht / gutten Sitten / zucht vnd Erbarkeit / Beneben zu Erlernung defs Schreibens / Rechnens / vnd der so hochnutzlichen Buchhalterey / hierinnen erwünschte Gelegenheit finden werden.

Allen christeifferigen Liebhabern der Teutschen Schulen / zu wolgefallen beschriben / vnd mit einem hierzu hochnutzlichen / selber geradierten Kupfferstuck in den Truck gegeben.

Durch
Joseph Furttenbach / den Jüngern.
Anno M. DC. XLIX."

Schon als Kind kam FURTTENBACH im Jahre 1603 nach Jsny und besuchte dort zwei Jahre hindurch die Schule unter der Leitung des tüchtigen Schulmeisters CHRISTOFF ROLL, dessen Andenken er dankbarst bewahrt. In seinem Werke greift FURTTENBACH auch auf dieses Schulgebäude zurück, das durch die grofse Feuersbrunst im Jahre 1631, welche Isny heimsuchte, ein Raub der Flammen wurde.

Die Wichtigkeit eines gesunden Schulhauses legt er in folgendem dar:

„Die Schulkinder / dise jungen Pflantzen soll man hoch vnd werth halten / dieselbigen in gutem Wolstand zuuorderst zu Gottes Lob vnd Ehr aufferziehen / rechtschaffene Leut daraufs machen / damit sie nach vnserem Hintritt / auch in den weltlichen Sachen / zu Handel / Wandel / vnd ehrlichen Handwerkern können gebraucht werden.

Derowegen sie auch gar wolwürdig seynd / dafs man ihnen ein schön lüfftig: gesundes Zimmer / be-

Digitized by Google

neben genugsamen Platz / dafs sie sich zum Schreiben vnd Rechnen wol erstrecken können/ verordne / auch an irgend einer guten commoditet kein Mangel erscheinen lasse."

Als notwendige Erfordernisse für ein Schulhaus führt er 6 Kardinalpunkte an:

1. Die Schulstube.

Dieselbe war ähnlich der auch heute noch in Frankreich üblichen Bauart von beiden Langseiten beleuchtet und durch zwei Säulen, welche das Gebälk trugen, unterteilt. Ihre Ausmafse waren 48 Schuh Länge, ebensoviel Breite und $10^1/_2$ Schuh Höhe.

Die Orientierung sollte von Ost nach West oder, was ihm besser dünkt, von Nord nach Süd stattfinden, in welch letzterem Falle man auch gut daran thut, die Westseite vollkommen zu vermauern, damit Wind, Regen und Schnee dem Gebäude nichts anhaben können.

Die Luft mufs gut durch die Stube streichen können, ohne die Kinder zu belästigen. Der von so viel Kindern herrührende „Athem oder Dampff" steigt der Natur gemäfs gegen die Decke und wird daselbst durch eigene Luftöffnungen entfernt.

Dieselben sind in der Gestalt von oberen drehbaren Fensterflügeln in der Länge von $1^1/_2$ Schuh und in der Höhe von $^1/_2$ Schuh vorhanden und können je nach Bedarf geöffnet werden, um sowohl das Entfernen der verdorbenen Zimmerluft zu ermöglichen, als auch frische Luft von aufsen zuströmen zu lassen.

Wenn im Winter durch das Heizen die erwünschte Zimmertemperatur überschritten wird, können diese Fensterflügel ebenfalls geöffnet werden.

Die Beheizung erfolgte durch einen grofsen Kachelofen, der von einer eigenen Heizkammer aus bedient wurde. Er stand der gröfseren Feuersicherheit halber unter einem Gewölbe an der einen Schmalseite des Schulzimmers und erwärmte auch den anschliefsenden, für den Unterricht in der Buchhaltung bestimmten Raum.

Digitized by Google

Damit die Wärme dem Lokale nicht zu bald entweicht, ist die Thür an der dem Ofen entgegengesetzten Wand angebracht, auch müssen die Fensterverschlüsse gut passen und erhalten die Decken eine wärmehaltende Füllschicht von Sägespänen.

Früh morgens wurde der Ofen stark angeheizt und gab dann die angesammelte Wärme den ganzen Tag über langsam ab.

Interessant ist es, einige Daten über den Verbrauch an Brennmaterial für ein derartiges Schulzimmer zu erfahren:

„Sintemalen vnd wie die schon gemachte Experienza zu erkennen gibt / dafs man mit 6 Klaffter / das seynd 6: gemeiner Wägen voll Holtz / so etwann mit 12: Reichsthaler zu bezahlen weren eine dergleichen Schulstuben ein gantzen Winter erwärmen kan."

2. Schulbänke.

Das Schulzimmer für die Knaben war von dem für die Mädchen bestimmten vollkommen durch einen zwischenliegenden Flur getrennt, und erhielten beide Räume symmetrisch dieselbe Einrichtung.

An den Fensterwänden stehen mit der Stirnseite gegen dieselben jederseits 4 Tische von je 18 Schuh Länge, $3^1/_2$ Schuh Breite und $2^1/_2$ Schuh Höhe. Diese Tische waren mit schwarzer Ölfarbe gestrichen und durch rote Linien unterteilt, und zwar der Länge nach in zwei und der Breite nach in acht Teile; somit entstanden 16 Felder, von denen jedes $2^1/_2$ Schuh Länge und $1^3/_4$ Schuh Breite hatte.

Unter dem Tischbrette waren Behälter (offene Kästchen) angebracht, welche die Länge des Sitzplatzes hatten, aber nur $1^1/_4$ Schuh tief und $^3/_4$ Schuh hoch waren; sie durften die Kinder im Sitzen nicht beirren und waren dazu bestimmt, für Papier, Bücher und Rechenblätter Platz zu geben, teils um den Tisch nicht zu sehr zu verlegen, teils um die Nebensitzenden nicht zu beengen.

Mit roten Ziffern wurden die 16 Felder auf jedem Tisch-

Digitized by Google

blatte fortlaufend numeriert. Die Zuweisung der Plätze an die Schüler fand nach dem jeweiligen Studienfortgang derselben statt und wurde alle 8 Tage aufs neue vorgenommen. Während der fleifsigste Knabe auf dem Platz No. 1 safs, mufste der faulste sich mit dem Platz No. 128 begnügen. Bei 8 Tischen zu je 16 Plätzen faßte nämlich das Lehrzimmer 128 Schulkinder, eine Zahl, wie sie wohl heute nicht mehr vorkommt.

Die Schulbänke waren 1¼ Schuh breit und befafsen keine Rückenlehne. Sie standen an den beiden Langseiten der Tische, wobei natürlich blofs immer die eine Reihe der Kinder beim Schreiben das einfallende Licht von links erhielt, während die andern Kinder aufser dem von links kommenden schwächeren Licht der gegenüberliegenden Fensterwand die Beleuchtung von rechts empfingen.

An vier Kreuzungsstellen der roten Unterteilungslinien der Tische waren die Tintenfässer in Form bleierner Gefäfse mit Zapfen zum Einstecken angebracht, neben denen die damals unentbehrlichen Sandbüchsen standen. Somit benutzten je 4 Knaben und zwar beispielsweise beim ersten Tisch No. 1, 2, 15 und 16 ein Tintenfafs.

3. Zwischen je 2 Bänken mufste ein 3 Schuh breiter Gang verbleiben.

„Neben deme / vnd durch die erwehnte wolverordnete Gäng / so kan der Schulmeister ebenfalls zu jedem Knaben gelangen / ob jhme hinein sehen was er thut / ob er die Hand / so wol auch die Feder meisterlich führe / wo nicht so mufs er die Gedult mit jhme haben / den Leib / die Armb / vnd die Händ / in rechter hierzu erforderender Postur zu rucken / hierdurch so wird er in eine gute Gewonheit gebracht / etwas rechtschaffenes zu verrichten / im widrigen aber / so hat man sich doch nichts fruchtbarliches zu getrösten / jedoch vnd ohne anders erinnern / so sucht ein fleissiger Schulmeister selber die Ehr / saubere Schreiber / sowolen gute Rechner

Digitized by Google

zu zihlen / damit er dasselbige bey jhren Eltern widerneben zu geniessen / vnd mittlerzeit von den Scolarn selbsten Ruhm erlange."

4. Dieselben Gänge hatten auch den Zweck, zu ermöglichen, dafs die Kinder einzeln ohne Behinderung der Nebensitzenden von und zum Platz gelangen konnten.

5. In der Mitte der Schulstube verblieb ein 12 Schuh breiter Mittelgang, der zur leichteren Übersicht über die Schulkinder sowohl während des Unterrichtes, als bei vorkommenden Inspektionen durch „Visitatores" diente.

In diesem Gange (FURTTENBACH nennt ihn „Spatziergang") stand bei jeder Säule ein kleines verschiebbares Podium („Käntzlein"), welches von den Kindern bestiegen wurde, um gegeneinander sprechend Rede und Antwort zu geben.

6. An der Ofenwand verblieb ein 12 Schuh breiter Platz, auf dessen einer Seite das um einige Stufen erhöhte Podium mit dem Tisch für den Schulmeister und seine 2 Provisoren, sowie die Wandtafeln standen. Die Tafeln waren aus Holz und schwarz gestrichen.

Eine Tafel war für die kleinen Knaben bestimmt, auf ihr standen rote Buchstaben, welche nachgeschrieben wurden. Die zweite Tafel diente dem Schullehrer zum Schreiben und Rechnen und wurde auch von den gröfseren Knaben benutzt, um im Schreiben mit der Kreide Übung zu erhalten.

Zur andren Seite des Ganges stand ein Lehrmittelschrank, der Grofs-Fraktur-Buchstaben und -Silben auf Pappendeckeln enthielt, welche auf ein nebenstehendes senkrecht verschiebbares Pult geschraubt werden konnten. Die andre Seite dieses Pultes trug das grofse Gesangbuch, aus dem die älteren Knaben gelegentlich Psalmen und geistliche Lieder sangen.

Vor dem Pult waren in 5 Reihen 35 bis 40 Nägel in den Fufsboden eingeschlagen, die grofse Platten trugen, auf welche die kleinsten Knaben beim Buchstabieren steigen mufsten, teils um besser zu sehen, teils um ruhig zu stehen.

Aufser den erwähnten 6 Kardinalpunkten erzählt FURTTEN-

Digitized by Google

BACH auch noch von andern Einrichtungen und Einteilungen. An der Ofenwand war noch Platz für eine Thür, die zu einem Vorraum führte, in dem die Sekrets lagen, allerdings nur in der geringen Zahl von 2 Sitzräumen.

Von dem Vorraume führte eine Nebenstiege in das ebenerdige Wohngeschofs, sie diente der Magd zur Herbeischaffung des Holzes in die hinter dem Ofen gelegene gewölbte Kammer.

In der Mittelachse des Gebäudes lag die Haupttreppe, welche von Knaben und Mädchen gemeinschaftlich benutzt wurde und aus einem Vorraum des Erdgeschosses in den ersten Stock führte.

Der die beiden Lehrzimmer trennende Flur („Lauben") diente zeitweise als Theater oder Scena di comedia zum Spielen für Knaben und Mädchen, um dieselben im Reden zu üben und sie zugleich beherzt und erfreut zu machen.

Angrenzend an das Schulzimmer war noch ein kleinerer Raum für den Unterricht in der „Buchhalterey" bestimmt; derselbe enthielt einen grofsen in schwarzer Ölfarbe gestrichenen Tisch, an welchem die bereits schreibkundigen Schulkinder und Kostgänger im Buchhalten unterwiesen wurden; ferner war ein Bücherkasten zur Aufnahme der nötigen Lehrmittel vorhanden.

Beim Unterricht in der Buchhaltung für Mädchen hatte die Schullehrerfrau anwesend zu sein.

War die Schülerzahl geringer als 128, so genügten bei Annahme eines schmäleren Mittelganges 4 bis 6 Tische.

Auch konnte man zur Winterszeit und bei geringerer Schülerzahl die Zimmer gegen den Ofen hin durch eine vollständige hölzerne Trennungswand verkleinern, die dann im Sommer wieder entfernt wurde.

An Feiertagen fanden auch Übungen im Freien statt, woran FURTTENBACH folgende Bemerkungen knüpft:

„Es befinden sich aber noch wol auch scharpffsinnige Teutsche Schulmeister / welche noch vber hievornen erzehlte Exercitien / jhren schon zum theil wol erwachsenen Knaben / etwan zu Feyrtags-

Digitized by Google

zeiten / Kurtzweil machen / sie in das liebliche Feld hinaufsführen / damit sie jhre in der Schulstuben erlernte Arithmeticam im Werk selbsten anbringen / hierdurch die Geometriam, Planimetriam vnd Geographiam zu erlernen / welches dann bey den Teutschen Schulen eben sowol zu ergreiffen ist / ja noch vber das / so haben sich mannichmal vnverdrossene Teutsche Schulmeister vnderfangen die Architecturam Militarem oder das Kriegs-Gebäw zu exercieren, zu welchem ende so müssen Nothwendigkeit halber / vnderschidliche Instrumenten / ernannte freye Künsten darmit zu üben in Bereitschafft ligen / welche Instrumenten nun / sampt den Mefsruthen / Sail Häspel / vnd dergleichen zugehörungen / gar täglich ob dem Büchergestell in der vilbesagten Buchhalterey auffbehalten / alsdann vnd wann mans bedarff in das Feld getragen werden."

Während die beiden Lehrzimmer im ersten Stock lagen, war das Erdgeschofs für beide Schullehrer in zwei symmetrisch gleiche Wohnungen unterteilt.

Diese Wohnungen bestanden je aus einem Flur, einer Küche, einer Speisekammer, einer (täglichen) Wohnstube, drei Kammern für die Hausfrau und Kinder, einer stillen Stube, einer Mägdekammer, einem Vorratsraum, einem Holzgelasse und einem Sekrete. Sämtliche Räume waren von einem Mittelgange zugänglich, der sein Licht von der Stirnseite des Hauses erhielt.

Ein Teil des Hauses war unterkellert und durch eine eigene Treppe zugänglich gemacht.

Für Kostgänger waren 4 Stuben zu je 3 Betten vorhanden, es fanden somit 12 Knaben und ebensoviele Mädchen Aufnahme in Kost und Wohnung.

Bezüglich der Wahl geeigneter Schullehrer und bezüglich des Zweckes des Unterrichts lassen wir zum Schlusse noch Furttenbach sprechen:

„Es will demnach auch an deme gelegen seyn /

Digitized by Google

als hievornen vernommen / ein fleifsig: vnverdrofsenen Schulmeister zu erwehlen / welcher vornemblich die Kinder in Gottesforcht vnderrichtet / beneben sowol das Lesen / Schreiben vnd Rechnen bald zu ergreiffen jhnen einbilden kan / damit sie ohne Versaumung grosser Zeit / widerumben aufs der Schul genommen / als dann zu ehrlichen Handwerkern / Item zu Handel vnd Gewerbs-Geschäfften / Ingleichen vnd also noch in jhrer blüenden Jugend / in ferne Länder / andere Sprachen zu erlernen geschickt / vnd endlich wann sie wider heimb kommen zu nutzlichen Verrichtungen / abermahlen der Posteritet zum besten / können gebraucht werden."

Aus Versammlungen und Vereinen.

Die Gesundheitspflege in der Schule.

Von

Dr. med. A. Classen
in Hamburg.

Im Verein für öffentliche Gesundheitspflege zu Hamburg hielt am 3. März Herr Dr. med. Classen einen Vortrag über „die Gesundheitspflege in der Schule". Deutschland, so führte der Redner nach dem „Hbg. Corr." aus, kann mit Recht auf den Zustand seines Schulwesens stolz sein, dessen Ausbreitung und Durchführung ihm den ersten Platz unter den Nationen der Welt verschafft hat. Zum grofsen Teile beruht unsre Wehrhaftigkeit auf der Schulbildung. Obwohl wir aber im grofsen und ganzen anerkennen müssen, dafs die physische Kraft des heranwachsenden Geschlechtes durch den Besuch der Schule nicht vermindert wird, so sind dennoch in

Digitized by Google

den letzten Dezennien zahlreiche Klagen über die Zunahme der sogenannten Schulkrankheiten erhoben. Manche Schriftsteller, wie namentlich Dr. Bock in einer im Jahre 1871 erschienenen Broschüre über die Pflege der körperlichen und geistigen Gesundheit in der Schule, gehen sogar so weit, dafs sie fast alle Schwächen, Gebrechen und Krankheiten der Kinder als eine Folge des modernen Unterrichts ansehen. Als solche Schulkrankheiten werden besonders genannt: die Schwindsucht, das Schiefwerden durch Krümmung der Wirbelsäule (Skoliose), die Kurzsichtigkeit und die ansteckenden Krankheiten, wie Masern, Scharlach und Diphtherie. Die Schwächung des Körpers sowie des Verstandes und des Gedächtnisses wird auf die geistige Überbürdung mit Lehrstoffen zurückgeführt.

Es ist nicht zu leugnen, dafs diesen Beschwerden etwas Wahres zu Grunde liegt, und es ist anzuerkennen, dafs zur Abhilfe dieser Übelstände wichtige Mafsregeln, namentlich auch in Hamburg für die hygienische Einrichtung der Schulhäuser, der Turnplätze u. dergl. getroffen worden sind. Bis auf die Neuzeit liefs die Luft in den Schulzimmern Vieles zu wünschen übrig, dieselbe war oft ein günstiges Medium für den Tuberkel-Bacillus, und manches Kind mag die Keime der Schwindsucht in der schlecht geheizten und ventilierten Schule in sich aufgenommen haben. Der Redner entwickelte sodann die Prinzipien der Ventilation und Heizung und erklärte die Öfen für die besten, durch welche ein möglichst vollkommener Wechsel der warmen und kalten Luft bewirkt wird, wie solches u. a. durch die Patentöfen des Friedhofdirektors Cordes in Ohlsdorf bei Hamburg geschieht. Die Wirkung der Heizung hängt jedoch wesentlich von der praktischen Handhabung derselben ab, weshalb auch die Frage über die Vorzüge der Zentral- und Spezial-Heizung in verschiedener Art beantwortet wird.

Die Schwindsucht ist besonders gefährlich für die von Geburt an schwachen Kinder, namentlich wenn dieselben bei ungenügender Pflege und Ernährung heranwachsen. Dasselbe gilt von der Verkrümmung des Rückgrats während der Wachs-

Digitized by Google

tumszeit bis zum 15. Lebensjahre, in der sich selbst gesunde Kinder zur Skoliose neigen.

Aus der unleugbaren Thatsache, dafs in den oberen Klassen besonders der höheren Unterrichts-Anstalten eine gröfsere Anzahl von Kurzsichtigen gefunden wird, hat man gefolgert, dafs die Myopie durch die Teilnahme am Schulunterricht hervorgerufen und verschlimmert wird. Diese Behauptung ist jedoch nur in solchen Fällen begründet, in denen die Augen bei schlechter Beleuchtung und in übermäfsigem Grade benutzt werden. An sich beruht die Kurzsichtigkeit auf den Gesetzen der Entwickelung des Auges, und ein kurzsichtiges Auge ist deswegen noch nicht krank, weil es kurzsichtig ist, wenn es sich übrigens in normaler Entwickelung einer erblichen Anlage gebildet hat. Krank kann man ein solches Auge nur dann nennen, wenn eine fortschreitende Verdünnung seiner Häute stattfindet.

Die Verbreitung ansteckender Krankheiten durch den Schulbesuch bildet seit einiger Zeit den Gegenstand eingehender Verhandlungen der hygienischen Vereine und der Sanitätsbehörden vieler Länder. In Preufsen und Sachsen neigt man sich zu dem Erlasse strenger Vorschriften über den Ausschlufs kranker Schüler oder solcher, deren Geschwister erkrankt sind, vom Schulbesuch während kürzerer oder längerer Zeit; auch hat man Instruktionen für die Lehrer, um die Ansteckung der Schuljugend thunlichst zu verhindern, in Vorschlag gebracht. Da jedoch die Frage noch nicht definitiv gelöst ist, ob die Krankheitskeime durch die Kleider gesunder Mittelspersonen verbreitet werden können, so mufs man die Resultate der wissenschaftlichen Forschungen abwarten, bevor allgemeine Vorschriften über diesen Gegenstand erlassen werden. Selbstverständlich sind jedoch die an epidemischen und kontagiösen Krankheiten leidenden Schüler von dem Besuche der Schulen auszuschliefsen, obwohl dieselben ihre Krankheiten auch auf der Strafse auf ihre Gespielen übertragen können.

Das Vorhandensein der geistigen Überbürdung ist besonders bei schlecht genährten Schulkindern bemerkbar, welche

Digitized by Google

mit Kopfweh, Mattigkeit und Übelkeit aus der Schule kommen. In Hamburg sind solche Fälle seit der Einführung der ungeteilten Schulzeit unter den Volksschülern häufiger konstatiert worden. In den höheren Schulen liegt die Gefahr der Überbürdung in der Erweiterung der Lehrstoffe, welche die alten und neueren Sprachen, die Mathematik und die Naturwissenschaften umfassen sollen. Um dieser Belastung der Geisteskräfte entgegenzuwirken, ist die Anwendung richtiger philosophischer Prinzipien auf die Pädagogik erforderlich. Oberflächlich ist die von England aus in Deutschland zur Herrschaft gelangte Anschauung, dafs Alles nur für den praktischen Gebrauch gelernt werden soll, und dafs wir nur durch die sinnliche Erfahrung zum Wissen gelangen. Das Griechische und Lateinische wird deshalb gegenüber den Naturwissenschaften häufig gering geschätzt. Dagegen ist die von Kant begründete Richtung zur Geltung zu bringen, dafs die Fähigkeit der geistigen Aneignung angeboren ist und geübt und entwickelt werden mufs, was durch den Unterricht in einigen Fächern, namentlich in den alten Sprachen und der Grammatik so geschehen kann, dafs sich auch andre Stoffe leicht auffassen lassen. In diesem Prinzip liegt die Möglichkeit des Erfolges der neuerdings angestrebten Einheitsschule.

Als Gegenmittel gegen die sogenannten Schulkrankheiten empfahl Dr. Classen die Bewegung in frischer Luft, die Gymnastik, das Baden und vor allem eine genügende Ernährung der Schuljugend und schlofs seinen anregenden Vortrag mit dem Hinweise auf die in Hamburg errichteten Volksküchen für Kinder, die Ferien-Kolonien des wohlthätigen Schulvereins und die hochherzige Stiftung des Herrn R. M. Sloman, welcher auf seinem Gute am Selenter See eine gröfsere Zahl von schwächlichen Schülerinnen aufnehmen und verpflegen lassen will; die Anmeldungen zu diesem Sanatorium haben jedoch wegen ihrer enormen Anzahl bereits geschlossen werden müssen.

Digitized by Google

Kleinere Mitteilungen.

Kaiser Wilhelm und das Turnen. Wenn irgend ein Monarch, so hat Kaiser Wilhelm den hohen Wert und die hervorragende Bedeutung des Turnens zu schätzen gewufst. In seiner Jugend zeichnete er sich selbst durch eine nicht geringe körperliche Gewandtheit aus; besonders im Weitspringen leistete er Bedeutendes, wie er selbst gelegentlich angab. Sehr oft pflegte er die Königliche Zentralturnanstalt in Berlin zu besuchen und hierbei jedesmal sein lebhaftes Interesse für die Turnkunst zu zeigen. Zwei Strafsen Berlins, die Jahn- und Friesenstrafse, hat er auch nach grofsen Turnern benennen lassen. Noch vor drei Jahren erwiderte er einen telegraphischen Festgrufs des VI. allgemeinen deutschen Turntages in Dresden mit herzlichstem Danke und dem Wunsche, „dafs die deutsche Turnkunst als eine bildende Pflanzstätte für die Wehrhaftigkeit der Nation in ihrer Entwickelung auch ferner kräftig fortschreiten möge."

Die Augen der Studenten in Gröningen sind von H. Kremer geprüft worden, welcher in seiner Dissertation darüber Bericht erstattet. Danach waren von den 660 Augen der 330 untersuchten Studenten 178 oder 26,99 % kurzsichtig, während von den 330 Studenten sich 105 oder 31,82 % myopisch erwiesen.

Unter den 158 Medizinern befanden sich 25,32 % Myopische,
„ „ 86 Juristen „ „ 30,23 % „
„ „ 42 Philosophen „ „ 40,48 % „
„ „ 30 Litteratoren „ „ 46,67 % „
„ „ 14 Theologen „ „ 57,14 % „

Es waren also mehr als ein Viertel aller Gröninger Studenten kurzsichtig, womit übereinstimmt, dafs durch frühere Untersuchungen in Utrecht 27,07 %, in Leyden 28,22 % myopische Studierende festgestellt wurden. Ähnliche Verhältnisse hat H. Cohn bekanntlich bei den Studenten Breslaus gefunden.

Eisbahnen auf Schulhöfen. Dem „Hbg. Corr." wird aus München geschrieben: Auch in diesem Winter hat die städtische Verwaltung zu München auf städtische Kosten an sämtlichen Volksschulgebäuden, wo sich Schulhöfe befinden, Eisbahnen für die schlittschuhlaufenden Kinder zur unentgeltlichen Benutzung hergestellt und unterhalten. Es wäre sehr zu wünschen, dafs dieses Beispiel auch anderwärts vielfache Nachahmung fände. Wird doch von vielen Orten mit Recht Klage geführt, dafs die vorhandenen Eisflächen von Einzelnen oder Vereinigungen mit Beschlag belegt werden und nur gegen oft gar nicht unbeträchtliche

Digitized by Google

Eintrittsgelder der bewegungslustigen und luftbedürftigen Jugend zur Benutzung freistehen. Mit Recht erheben sich mehr und mehr Stimmen dafür, die Eisfreuden auch einer weniger begüterten Minderheit zugänglich zu machen. Darum schaffe man auch für die unbemittelte Jugend Raum und Gelegenheit zum fröhlichen Tummeln auf dem Eise!

Tagesgeschichtliches.

Der V. Kongress polnischer Ärzte und Naturforscher soll Ende Mai d. J. in Lemberg stattfinden. Mit demselben wird eine hygienisch-ärztliche und didaktisch-naturwissenschaftliche Ausstellung verbunden sein.

Heim für arme kränkliche Schulkinder in Leipzig. Der kürzlich verstorbene Geheime Medizinalrat Professor Dr. Wagner in Leipzig hat dem Verein für Ferienkolonien daselbst die Summe von 30000 Mark mit der Bestimmung hinterlassen, dieselbe zur Gründung eines Heims für bedürftige kränkliche Schulkinder der Stadt zu verwenden.

Spiel- und Turnplätze in Berlin. Der Etatsausschufs der Stadtverordneten-Versammlung in Berlin hat in seiner Sitzung vom 24. März d. J. den Antrag des Stadtverordneten Dr. Irmer, in verschiedenen Stadtteilen Spiel- und Turnplätze einzurichten, mit einer geringen Modifikation angenommen. Danach soll dem Magistrate anheimgegeben werden, in dem Etatsjahre 1888/89 an verschiedenen Stellen der Stadt Spielplätze anzulegen, welche eventuell auch als Turnplätze Verwendung finden könnten.

Unterricht in der Gesundheitspflege an weiblichen Fortbildungsschulen. Die Fortbildungsschulkommission der schweizerischen gemeinnützigen Gesellschaft hat ein Zirkular mit der Aufforderung zur Gründung weiblicher Fortbildungsschulen erlassen. In diesen Schulen soll neben Haushaltungskunde auch Gesundheitspflege gelehrt werden.

Anzeige von Infektionskrankheiten in Häusern, in welchen sich Schulen befinden. Wie die „Bresl. ärztl. Zeitschr." mitteilt, hat die Sektion für öffentliche Gesundheitspflege der schlesischen Gesellschaft für vaterländische Kultur in Breslau allen dortigen Ärzten ein Rundschreiben zugesandt, in welchem dieselben ersucht werden, Fälle von Scharlach und Diphtheritis in Häusern, in welchen sich Schulen befinden, sofort dem zuständigen Polizei-Physikus schriftlich anzuzeigen. Die Sektion hat dabei die Hoffnung ausgesprochen, dafs im Interesse der öffentlichen Gesundheitspflege jeder Arzt diesem Ersuchen Folge leisten werde.

Digitized by Google

Amtliche Verfügungen.

Empfehlung der Zeitschrift für Schulgesundheitspflege durch die Kgl. Regierung in Arnsberg. Die Königliche Regierung in Arnsberg, Abteilung für das Kirchen- und Schulwesen hat unter dem 7. April d. J. an sämtliche Kreisschulinspektoren ihres Bezirkes das nachfolgende Schreiben erlassen: „Euer p. p. machen wir hiermit auf die in der Verlagsbuchhandlung von Leopold Voss in Hamburg erschienene Zeitschrift für Schulgesundheitspflege aufmerksam mit dem Bemerken, dafs sich dieselbe zur Anschaffung für Lehrer-Bibliotheken und Lehrer-Lesezirkel eignet. (Gez.) Lucanus."

Gutachten über die Anstellung von Schulärzten. Der preufsische Minister der geistlichen, Unterrichts- und Medizinal-Angelegenheiten, Herr von Gossler, hat die sämtlichen Königlichen Regierungen zu einem Gutachten über die Anstellung von Schulärzten aufgefordert.

Überwachung der Diphtheritis. Bei dem häufigen Vorkommen der Diphtheritis im Regierungsbezirk Stralsund und der grofsen Zahl der durch diese Krankheit hervorgerufenen Todesfälle hat der dortige Regierungspräsident den ihm unterstellten Polizeibehörden am 6. März v. J. eine Reihe bereits früher erteilter Anweisungen in Erinnerung gebracht. Die wichtigsten derselben gehen dahin:

1. Für die Zeit des Herrschens der Diphtheritis bei Erkrankungen von Kindern an Schmerzen und Beschwerden im Halse möglichst schnell für ärztliche Hilfe zu sorgen,
2. Kindern, die mit Diphtheritis behaftet sind, sowie Kindern aus Familien, in denen ein oder das andre Mitglied an der Diphtheritis leidet, den Schulbesuch zu versagen,
3. Leichen von an Diphtheritis Gestorbenen nicht in offenen Särgen zur Schau zu stellen, sowie die Särge nicht auf Kirchhöfen oder in Kirchen wieder zu öffnen, auch Versammlungen, besonders von Kindern, im Hause an Diphtheritis Gestorbener nicht zu dulden und
4. die infizierten Wohnungen sorgfältig zu desinfizieren.

Eine die Ausbreitung ansteckender Krankheiten durch die Schule betreffende Verfügung hat die Kgl. preufsische Regierung zu Düsseldorf erlassen. In derselben wird darauf hingewiesen, dafs nicht selten Fälle von so leichten infektiösen Erkrankungen vorkommen, dafs dieselben weder von den Eltern, noch von den Kindern selbst beachtet werden. Trotzdem können durch Übertragung der Krankheitskeime auf andre, welche zur Entwickelung derselben in höherem Grade geneigt sind, oft die allerschwersten Erkrankungen entstehen. Die Kgl.

Digitized by Google

Regierung fordert daher die Lehrer, Schulvorsteher u. s. w. auf, der Gesundheit der Kinder erhöhte Aufmerksamkeit zuzuwenden und solche, welche im Verdachte stehen, an ansteckenden Krankheiten zu leiden, von der Schule auszuschliefsen. Diese Aufmerksamkeit hat sich im allgemeinen zu erstrecken auf jede Veränderung im ganzen Wesen des Kindes, eine sonst nicht wahrgenommene und auf andre Gründe nicht zurückzuführende Müdigkeit, Unlust und Unaufmerksamkeit, auf Frösteln oder Hitze, Kopf-, Rücken- oder Gliederschmerzen. Besonders sei zu achten bei Cholera, Ruhr oder Unterleibstyphus auf leichtere Durchfälle oder Magenbeschwerden, bei Scharlach und Diphtherie, wenn sie als Volkskrankheiten auftreten, auf Schlingbeschwerden oder Halsschmerzen, bei Masern auf Hüsteln, Schnupfen, Niesen, Lichtscheu, Thränen u. s. w., bei allen Ausschlagskrankheiten auf Flecken an sichtbaren Körperstellen. Ein Kind, an welchem solche Erscheinungen wahrgenommen werden, soll für einige Tage, unter Mitteilung der Gründe an die Eltern, vom Schulbesuche ferngehalten und nur mit ärztlicher Genehmigung, welche zu bescheinigen ist, zu demselben wieder zugelassen werden.

Ein jeder Hygieniker wird dieser Verordnung vollen Beifall zollen und nur bedauern, dafs unter den obwaltenden Verhältnissen die Beurteilung von Krankheitssymptomen nicht besonderen Schulärzten, sondern den Lehrern anvertraut ist.

Personalien.

Unser Mitarbeiter, Herr Prof. Dr. Erismann, hat die Leitung der Abteilung für Schulhygiene auf der Ausstellung in Moskau vom 25. März bis 1. Mai d. J. übernommen.

Herr Erziehungsdirektor Regierungsrat Dr. jur. Gobat in Bern hat sich zur Mitwirkung an unsrer Zeitschrift bereit erklärt.

Der Direktor der Königlichen öffentlichen Turnanstalt in München Scheibmaier feierte am 19. März d. J. seinen siebenzigsten Geburtstag.

In Leipzig verstarb am 13. März der durch seine Arbeiten über Skoliose und Orthopädie bekannte Docent an der dortigen Universität Dr. C. H. Schildbach, 65 Jahre alt.

Litteratur.

Besprechungen.

Dr. Hugo Magnus, a. ö. Professor der Augenheilkunde an der Universität zu Breslau. **Die Jugend-Blindheit.** Klinisch-statistische Studien über die in den ersten 20 Lebensjahren auftretenden Blindheits-

Digitized by Google

formen. Mit 12 Farb.-Taf. u. 10 Abbildg. im Text. Wiesbaden 1886, J. F. Bergmann. (148 S. gr. 8.)

Das Material zu dieser überaus fleifsigen Arbeit des bekannten Verfassers wurde durch eifrige Nachfragen in 64 europäischen Blinden-Unterrichts-Anstalten gesammelt. Es ist selbstverständlich, dafs die Ursachen der meisten in diesen Instituten aufgestapelten Erblindungen aus dem vorschulpflichtigen Alter stammen, da Kinder, welche nach dem 10. Jahre ihr Augenlicht verlieren, wohl nicht häufig in solchen Erziehungsanstalten untergebracht werden.

Ein Referat mit Rücksicht auf den schulhygienischen Teil des Buches κατ' ἐξοχήν zu liefern, geht daher nicht gut an, und trotzdem scheint es uns notwendig, auch an dieser Stelle der vorzüglichen Arbeit besonders Erwähnung zu thun. Sicher ist, dafs jedes Lebensalter eine relative Erblindungsgefahr bietet, doch ist, wie auch aus der Arbeit von Magnus hervorgeht, diese Gefahr vom 1. Jahr an in stetiger Abnahme, und dürfte in dem schulpflichtigen Alter durch die Schäden der Schule im ganzen eher die Anlage zu späteren Erblindungen vorgebildet, als direkte Erblindung hervorgerufen werden. Die Erblindungsgefahr im schulpflichtigen Alter, das ist vom 7. bis 15., respektive 20. Lebensjahre, ist relativ eine geringere, als vor diesem Alter. Im mittleren Lebensalter ist das Auge allen Einflüssen der Beschäftigung und den Gefahren derselben ausgesetzt und erblindet daher leichter. Im höheren Alter endlich unterliegt es wieder der stets zunehmenden Anzahl von senilen Augen-Erkrankungen.

Nachdem wir diese allgemeinen Bemerkungen vorausgeschickt, wollen wir erwähnen, dafs der Autor, welcher 3204 Fälle doppelseitiger Jugendblindheit in einer General-Tabelle zusammenstellt, angeborene Erblindung in 17,19%, idiopathische Erkrankungen der Augen in 33,08%, Verletzungen derselben in 8,15%, Allgemeinerkrankungen in 33,17% als Ursachen der Jugendblindheit konstatieren konnte und dafs bei 8,40% keine Ursache sich auffinden liefs.

Es ist nicht möglich, an diesem Orte in die Details der einzelnen Kapitel einzugehen, wir wollen nur hinweisen auf die interessanten Zusammenstellungen über die durch Blutsverwandtschaft der Eltern entstandenen Erblindungen, auf die kongenitale Belastung ohne Heredität und Blutsverwandtschaft, auf die angeborene Amaurose in ihrer Beziehung zu gewissen ethnologischen Verhältnissen. Dafs Magnus die Hauptursache der Jugendblindheit, die Blennorhoea neonatorum, ausführlich bespricht, ist wohl selbstverständlich; wenn er bei aller Anerkennung der Vortrefflichkeit der Credéschen Methode dieselbe doch nicht als einzige prophylaktische Mafsregel den Ärzten staatlich vorgeschrieben wissen will, so entspricht dies ganz unsrer Ansicht, indem man einem gebildeten ärztlichen Publikum unmöglich eine bestimmte, zudem vielleicht noch

Digitized by Google

von einer andren neueren Methode einst übertroffene Behandlungsart anempfehlen kann.

Besonders interessant sind des Verfassers Bemerkungen über die Komplikation von Sehnervenatrophie mit Turmschädel u. s. w.

Wir müssen zum Schlusse noch erwähnen, dafs der Verfasser sehr übersichtliche graphische Darstellungen in Farben über die Verteilung der wichtigsten Erblindungsursachen in den Blinden-Anstalten Deutschlands und Oesterreich-Ungarns, sowie über die Formen der Jugendblindheit in Europa und in einzelnen Staaten Europas liefert und können nach allem Gesagten die Lektüre der geistvollen Arbeit von Magnus nur wärmstens empfehlen.

Primaraugenarzt Dr. H. Adler in Wien.

Med. u. Chir. Dr. Josef Rychna, Hausarzt des K. K. Theresianischen adeligen Damenstiftes am Hradschin. **Über Schüler-Epidemien.** Beobachtungsresultate nebst Vorschlägen zur Verhütung und Verhinderung der Weiterverbreitung derselben. Mit 5 Tabell. u. 1 Karte. Prag 1887. H. Dominicus (70 S. 8°).

Der Verfasser hat 10 Jahre umfassende Notizen über Epidemien, die er in seinem früheren Wirkungskreise als Gemeindearzt in 20 Ortschaften Böhmens gesammelt, publiziert. Seine Beobachtungen erstreckten sich auf Masern-, Keuchhusten-, Scharlach-, Blattern-, Varicellen- und Parotitis-Epidemien, die sämtlich durch den Schulbesuch kranker Kinder entstanden waren. Um ein Gesamtbild der Schüler-Epidemien zu geben, hat er einige wenige Angaben über Typhus, Diphtheritis, Röteln u. s. w. einbezogen.

Die Schrift ist voll von höchst interessanten einzelnen Beobachtungen in betreff der Entstehung und Verbreitung der epidemischen Krankheiten in den Schulen und gibt eine ganze Reihe von belehrenden Aufschlüssen, die teils auf diesen Beobachtungen, teils aber auch auf wissenschaftlichen Daten beruhen, welche den Schriften derjenigen Autoren entnommen sind, die über Schüler-Epidemien geschrieben haben. Endlich, aufser den Angaben über die Ätiologie, enthält die Arbeit empfehlenswerte Schlufsbetrachtungen, sowie Mafsregeln a) zur Verhütung der Einschleppung der akuten, allgemeinen Infektionskrankheiten in die Schule, b) beim Ausbruche derselben im Schulhause und c) beim Ausbruche derselben unter den Schülern.

Zeit und Raum verhindern uns, auf die Einzelheiten der Schrift einzugehen; bemerken wir nur, dafs als Besonderheit derselben erscheint ihre zu grofse Strenge in bezug auf die Prophylaxe.

„Wenn ein Kind, mit Rabeola behaftet, die Schule besucht hat, ... so sollte die Schule 3 Wochen geschlossen bleiben." „Wird konstatiert, dafs ein Masernkranker im Prodromalstadium die Schule besucht hatte, ...

Digitized by Google

so sollte die Schule auf 14 Tage geschlossen werden." „Wenn in einer Ortschaft auch nur ein Cholerafall konstatiert wird, so ist der Schulbesuch aus diesem Orte zu untersagen." „Erkrankt ein Schulkind an Dysenterie und wird konstatiert, dafs es während des ersten Stadiums die Schule besucht hatte, so mufs die Schule 10 Tage geschlossen bleiben . . . ."

Obgleich die Theorie gegen solche Mafsregeln nichts einzuwenden hätte, mufs man doch bemerken, dafs die Praxis des Schullebens schwerlich einer solchen Strenge beistimmen wird, besonders da in den obengenannten Fällen die Desinfektion und die Isolierung der Kranken genügend erscheinen zum Schutze der gesunden Schüler vor Erkrankungen. Zu grofse Strenge der Mafsregeln könnte das Zutrauen zur Hygiene — was gewifs nicht wünschenswert wäre — erschüttern.

Staatsrat Dr. med. A. Wirenius in St. Petersburg.

Josef Hürlimann, Arzt und Erziehungsrat in Unterägeri. **Über Gesundheitspflege an unsern Volksschulen.** Eine populäre, hygienische Darstellung der Schulverhältnisse des Kanton Zug. Zug 1887. J. M. A. Bluntschli (51 S. 8° 3 Taf.).

Der Verfasser hielt 1883 auf der kantonalen Lehrerkonferenz einen Vortrag „über die Beziehungen der Volksschule zur Gesundheit unsrer Jugend". Im Anschlufs daran sprach die Konferenz den Wunsch aus, die hygienischen Verhältnisse an den Primarschulen möchten einer genauen Untersuchung unterworfen werden. Das vorliegende Schriftchen enthält die Resultate derselben. Der 1. Teil bespricht die Beziehungen zwischen Volksgesundheit und Volksbildung, den Gesundheitszustand der Jugend vor Eintritt in die Schulen und die sogenannten Schulkrankheiten. Überall da, wo die Volkskraft, respektive Volksgesundheit abnimmt, nehmen auch der Bildungsgrad des Volkes und die Bildungsfähigkeit seiner Jugend ab. Die Schule darf aber nicht allein für die vielen Gebrechen und Leiden verantwortlich gemacht werden, welche die von Hause aus geschwächten Schulkinder im Verlaufe der Schuljahre befallen. „Wer in das Getriebe des heutigen Volkslebens hineinschaut, wer beobachtet, wie das Kind von Jugend auf unrichtig gepflegt, irrationell gekleidet, zu Hause mangelhaft überwacht wird, der wird sich nicht wundern, wenn die Kinder den Stempel der körperlichen Schwäche an sich tragen, und die Bemühungen der Lehrerschaft an den mangelhaft organisierten skrophulösen Kleinen Schiffbruch leiden."

Über den Zustand der Jugend beim Eintritt in die Schule wird Folgendes berichtet: Ernährungszustand und geistige Fähigkeiten liefsen im allgemeinen wenig zu wünschen übrig. Gewicht und Körperlänge übertrafen die gewöhnlichen Durchschnittszahlen um 1,5 kg. und 1,3 cm. 56 unter 500 Schülern hätten ihrer geringen körperlichen Entwickelung wegen vom Schulbesuch dispensiert werden müssen. Die Er-

Digitized by Google

hebungen der Lehrer ergaben, dafs viele sogenannte „Klassensitzer“ aus der Armee der körperlich Schwachen und Unreifen stammten. 33% aller Neueintretenden waren mehr oder minder skrophulös, ein Umstand, der auf bedeutende Mängel in der Kinderpflege hinweist. „Die kräftigste Ernährung mit Milch kommt eben nur da zur vollen Geltung, wo Reinlichkeit und gesunde Luft in Wohn- und Schlafräumen zu finden sind.“ Kropfanschwellungen wurden bei 26% festgestellt, „also zu einer Zeit, wo von einem Einflufs der Schule noch nicht gesprochen werden kann.“ Rückgratsverkrümmungen fanden sich bei etwa 3%. Es handelte sich meistens um die Folgen vorausgegangener rhachitischer Prozesse. Hornhauttrübungen waren als Folgen der Skrophulose wahrzunehmen. Kurzsichtigkeit konnte bei 4% festgestellt werden. Ohrenerkrankungen waren häufiger zu finden. Die Gefährlichkeit chronischer Ohreneiterung schien wenig bekannt zu sein.

Bei Besprechung der eigentlichen Schulkrankheiten ist das folgende Geständnis des Verfassers von Wert: „Wir haben beim Studium unsres Untersuchungsmaterials die Überzeugung gewonnen, dafs die Schule die Entwickelung des kindlichen Organismus nicht in dem Mafse ungünstig beeinflufst, wie allgemein angenommen wird. Vielfach sind die Verhältnisse in unsern Schulen günstiger als zu Hause, und für manche Kinder bilden die Schulstunden eine wahre Erlösung aus den denkbar schlimmsten Verhältnissen.“ Ernährungsstörungen zeigen sich häufig gegen Ende des Schuljahres und verschwinden vielfach in den Ferien. Zirkulationsstörungen (Blutandrang nach dem Kopfe, Kopfschmerzen, Nasenbluten) sind bei Mädchen öfter vorhanden als bei Knaben und ebenso wie nervöse Störungen (Aufregungs- und Ermüdungszustände) besonders in den letzten Schuljahren zu finden. Der Schulkropf steigt bis 44% in der 6. Klasse; in der Stadtschule von Zug sogar bis zu 56%. Die Behinderung des Blutabflusses aus den Halsvenen, hervorgerufen durch schlechte Körperhaltung und enganschliefsende Hemdkragen, ist die Ursache dieser Erscheinung. Die Zahl der Rückgratsverkrümmungen steigt auf 15% bei Knaben, auf 22% bei Mädchen. Den hauptsächlichsten Anstofs dazu geben die zum Teil schlechten Schulbänke mit ihrer bedeutenden Plusdistanz. Kurzsichtige finden sich in der Oberklasse 26%, gegen 3,5 bis 5,7% in den unteren 5 Klassen.

Der 2. Teil der Arbeit bespricht die Schulhäuser und Schulzimmer. Wir finden beherzigenswerte Winke über die Lage des Schulhauses (S. oder SO.), über den Bau und die Einrichtung desselben. Der Luftraum für jedes Kind (normal 4 cbm) schwankte in den Zuger Schulen zwischen 1,7 und 6 cbm; das Verhältnis der Fenster zur Bodenfläche war 1 : 4 bis 11; der Kohlensäuregehalt der Luft betrug vor den Unterrichtsstunden zwischen 0,55 und 3,3‰, nach Schlufs derselben zwischen 1,6 und 5‰. „An der Kohlensäureüberladung einzelner Schulzimmer ist

Digitized by Google

das mangelhafte Öffnen der Fenster nach Schluſs und vor Beginn des Unterrichts Schuld."

Der 3. Teil bespricht das Schulmobiliar und die Lehrmittel (Wandtafel, Druck und Ausstattung der Schulbücher, Schulbänke); der 4. Teil das Turnen, die Kleidung und Reinlichkeit der Kinder, sowie die Ernährung armer Schulkinder; ferner sind in demselben hygienische Vorschläge enthalten, welche den Schuleintritt und die Unterrichtsmethode betreffen.

Mit Freuden ist es zu begrüſsen, daſs das Zuger Lesebuch für die Oberklassen einen Anhang über Gesundheitspflege besitzt. Eine ähnliche Einrichtung wäre gewiſs auch an andern Orten wünschenswert.

Das kleine anspruchslose Schriftchen ist allen Schulbehörden und Lehrern angelegentlichst zu empfehlen. Es enthält eine Reihe praktischer Winke, die sich — was hoch zu schätzen ist — auf genaue Beobachtungen gründen, und welche darzuthun geeignet sind, daſs sich in bezug auf hygienische Einrichtung der Schulen manches, ja vieles mit geringen Kosten erreichen läſst.

Lehrer W. Siegert in Berlin.

Ville de Bruxelles. Rapport fait au Conseil Communal etc. Bruxelles, 1887. (228 S. u. 1 Tab. 8°.)

Aus dem hygienisch vielfach interessanten Bericht der städtischen Verwaltung Brüssels seien die folgenden Daten hervorgehoben.

Es kamen 146 Beurlaubungen der 166 Lehrer vor (88%), 451 der 348 Lehrerinnen (129,6%). Von der Summe der Beurlaubungen sind aber im ganzen 239 Verlängerungen abzurechnen, wodurch die Zahl der krankheitshalber eingetretenen Verhinderungen der Lehrpersonen auf 358 reduziert wird. Den Löwenanteil haben, wie in den vorhergehenden Jahren, Krankheiten der Luftwege.

Die Schulkinder im Alter von über 10 Jahren (ihre Totalsumme läſst sich nach der vorliegenden Anordnung der Statistik nicht rekonstruieren, daher auch das bezügliche Prozent nicht angeben) wurden zur Revaccination eingeladen; 987 bekamen hierzu die elterliche Erlaubnis und wurden revacciniert. Tierische Lymphe, geliefert vom staatlichen Zentralinstitut für Lympherzeugung, wurde ausschlieſslich angewendet und gab im allgemeinen sehr gute Resultate.

Hinsichtlich der sanitären Schulinspektion anerkennt der Bericht ausdrücklich den Eifer und die Hingebung, welche die Schulärzte bei der Erfüllung dieses wichtigen ihnen anvertrauten Amtes entwickelten.[1]

[1] Es sind die Herren Doktoren Dantz, Destrée, Hinssen, Huart, Joris, de St. Moulin, Rousseau, Tournay und Zahnarzt Bon. Sie inspizieren im ganzen 37 städtische Anstalten (Kindergärten, Volksschulen, Mittelschulen).

Digitized by Google

Die Inspektionsbesuche werden regelmäfsig jede Dekade vorgenommen. Die Monatsberichte dieser Ärzte an die Verwaltung haben wichtige Assanierungsarbeiten in den Schullokalen zur Folge gehabt, um den Aufenthalt daselbst so gesund als möglich zu machen.

Die Schulärzte und der den Schulen zugeteilte Zahnarzt haben ihre ungezwungenen Belehrungen (conférences familières) der Schulbevölkerung der oberen Volksschulklassen fortgesetzt. (Folgt eine Aufzählung der Themen.) Das Gehörte wurde seitens der Zuhörer in Form von Aufgaben resumiert.

Die präventive Medikation, seit 1875 bestehend und seit dieser Zeit eifrig gehandhabt, weist für 1886/87 folgende Ziffern auf:

behandelte Schulkinder	2045
geheilte Schulkinder	223, d. i. 10,9%
gebesserte Schulkinder	1571, d. i. 76,8%
kein Resultat bei	43, d. i. 2,1%
Resultat unbekannt bei	208, d. i. 10,2%

Die unbekannten Resultate erklären sich aus den zahlreichen Veränderungen der Schulbevölkerung. Der Bericht gibt eine tabellarische Zusammenstellung über die Anwendung der präventiven Medizin in den einzelnen Jahren seit 1875. Im ganzen ist daraus ein Fortschritt in jeder Richtung zu entnehmen.

Die zahnärztliche Behandlung wurde 1877 eingerichtet und gibt zufriedenstellende Resultate. 1886/87 wurden 1178 Kinder behandelt, und zwar an

Knochenhautentzündung (Periostitis)	189
Kiefersperre (étroitesse des mâchoires) und überzähligen Zähnen	393
Zahnschmerz (Odontalgie)	443.

Einfache Konsultationen wegen verschiedener Affektionen der Mundhöhle fanden 153 statt.

Infolge ansteckender Krankheiten kamen Schulschliefsungen mit nachfolgender Desinfektion, sowie Beurlaubungen von Lehrpersonen, in deren Familie eine ansteckende Krankheit ausgebrochen war, vor.

Auf Grund der vorzüglichen Ergebnisse des vergangenen Jahres wurden für 3 Volksschulen Ferienkolonien etabliert.

In einer wurde Handfertigkeitsunterricht eingeführt (Kartonage- und Holzarbeiten), geleitet durch eigens ausgebildete Lehrer.

Was die Statistik der Todesfälle unter der Jugend in Brüssel anbetrifft, so starben an:

Blattern: unter 1 Jahr Alte 2; 2—5 Jährige 7; 6—20 Jährige 3;

Typhoidem Fieber: unter 15 Jahr Alte 13; 16—20 Jährige 32;

Krupp und Diphtheritis: unter 1 Jahr Alte 14; 2—5 Jährige 100; 6—15 Jährige 17; 16—20 Jährige 1;

Digitized by Google

Scharlachfieber (fièvre scarlatine): 2—5 Jährige 8; 6—15 Jährige 1; 16—20 Jährige 1.

Die mittlere Bevölkerung der 18 Volksschulen betrug im Schuljahre 1886/87 9881 Kinder, die Zahl der Einschreibungen 11681. — Als interessantes Detail der Statistik mag schliefslich bemerkt werden, dafs von den 11681 Kindern 118715,06 frcs. in die Sparkasse eingelegt wurden, d. h. durchschnittlich etwas über 10 frcs. pro Kopf.

Prof. Dr. L. Burgerstein in Wien.

Bibliographie:

Bach et Boutrois. *L'hygiène à l'école*, Paris, 1886.

Coronel. *De gezondheitsleer der school en van het schoolkind*, Kuilenborg, 1885.

Delvaille. *Le surmenage intellectuel et les colonies sanitaires de vacances.* Gaz. méd. de Par., 1887, IV, 493—498.

Dollmayr, H. *Das Schreibsitzen und die Schulbank in ihrer heutigen Form*, Wien, 1886.

Educational exhibits of New-Orleans, I, Washington, 1886.

Fieuzal. *De l'éclairage artificiel, par le Professeur Hermann Cohn (Breslau). Traduction.* Bull. de la clinique nation. ophtalm., 1887, tom. V, No. 3, p. 165.

Für die Praxis und aus derselben. Von einem alten Schulmanne. *1. Schwerhörigkeit. 2. Die Freiviertelstunde.* D. Schulfreund, Trier, 1887, Hft. 4.

Galezowski, X. *La rougeole se transmet quelquefois par les yeux à plusieurs membres de la même famille.* Rec. d'opht., Paris, 1887, 3. s., IX, 513—515.

Heuse, E. *Ein Beitrag zur Schulhygiene.* Centralbl. f. allg. Gesndhtspfl., Bonn, 1887, VI, 285—289.

Jackman, W. *On the condition of the eyesight in village school children.* Transact. of the ophthalm. soc., 1886/87, VII, 326.

Körner, T. *Über eine schwere Diphtheritis-Epidemie in einer hiesigen Kleinkinderbewahranstalt.* Jahresber. d. schles. Gesellsch. f. vaterl. Kult., Breslau, 1887, LXIV, 68.

Kremer, H. *De oogen der studenten.* Inaug.-Dissert., Groningen, 1886.

Layet, A. *Hygiène des écoles*, Paris, 1886.

Leininberg, N. *Klinisch-statistische Beiträge zur Myopie*, München 1886.

Löffler, A. *Die sanitären Übelstände in den Mittelschulen in Beziehung auf die Überbürdung.* Mitt. d. Wien. med. Dokt.-Koll., 1887, XIII, 148—151.

Digitized by Google

Luys, J. *Le cerveau et le surmenage scolaire.* Encéphale, Paris, 1887, VII, 578—587.

Meynert, T. *Die durch die Überbürdung an den Mittelschulen bedingten Nerven- und Geisteskrankheiten.* Mitt. d. Wien. med. Dokt.-Koll., 1887, XIII, 151—156.

Preyer, W. *Naturforschung und Schule.* Wien. med. Presse, 1887, XXVIII, 1324—1328.

Reuss, L. *De l'hygiène dans l'enseignement secondaire au point de vue du corps et de l'esprit de l'enfant.* Ann. d'hyg., Paris, 1887, 3. s., XVIII, 435—458.

Roth, W. E. *Elements of school-hygiene*, London, 1886.

von Schrötter, L. *Die durch die Überbürdung an den Mittelschulen hervorgerufenen Entwicklungsstörungen und Schulkrankheiten.* Mitt. d. Wien. med. Dokt.-Koll., 1887, XIII, 159—164.

Straumann, H. *Über ophthalmoskopischen Befund und Hereditätsverhältnisse bei der Myopie. Beitrag zur Lehre von der Entstehung und dem Wesen derselben.* Inaug.- Dissert., Waldenburg, 1887, Diehl. 8°.

Veszely, K. K. *Zur Genese der Myopie.* Wien. med. Wochenschr., Wien, 1887, XXXV, 1150—1153. XXXVI, 1174.

Bei der Redaktion eingegangene Schriften:

Adam. *Mitteilungen über das neue Schulhaus.* Progr. d. Grofsherzogl. Realgymnas. zu Schwerin, Schwerin, 1886, G. Hilb. Fol.

Hartmann, K. *Der hygienische Unterricht an den technischen Hochschulen.* Vortrag, gehalten auf der VI. Versammlung des Vereins für Gesundheitstechnik zu München im September 1885. 8°.

— , — *Die selbstthätige Regelung von Heizungsanlagen.* Vortrag, gehalten auf der VIII. Versammlung des Vereins für Gesundheitstechnik zu Wien im September 1887, München, R. Oldenbourg. 8°.

Kocher, Th. *Über die Schenksche Schulbank.* Eine klinische Vorlesung über Skoliose. Sep.-Abdr. a. d. Corr.-Bl. f. Schweizer Ärzte, 1887, No. 11.

Monatsblätter, klinische für Augenheilkunde, Jahrg. XXVI, 1888, März, Stuttgart, F. Enke.

Monatsschrift, illustrierte der ärztlichen Polytechnik und Centralblatt der orthopädischen Chirurgie und Mechanik. Internationales Organ für alle das ärztliche und sanitarische Arsenal betreffenden Erfindungen und Mitteilungen, 1888, Hft. 1, Bern, Schmid, Francke & Co. gr. 8°.

Fortsetzung folgt.

Druckfehler in No. 4:

S. 126, letzte Zeile: Walter statt Walser.

Verlag v. **Leopold Voss** in Hamburg u. Leipzig. — Druck v. **J. F. Richter** in Hamburg.

Digitized by Google

Zeitschrift für Schulgesundheitspflege.

I. Jahrgang. 1888. No. 6.

Original-Abhandlungen.

Neuere Untersuchungen über den allgemeinen Gesundheitszustand der Schüler und Schülerinnen.

Von

Axel Hertel,
kommunaler Kreisarzt in Kopenhagen.

Allseitig wird anerkannt, von wie grofser Bedeutung die zahlreichen Untersuchungen über die Kurzsichtigkeit der Schulkinder gewesen sind. Wir wissen jetzt genau, in welchem Alter die Myopie zu beginnen pflegt, dafs sie in den höheren Schulen mit jeder Klasse zunimmt und mit welchen Mitteln wir sie zu bekämpfen haben. Von noch gröfserem Interesse dürfte es sein, den allgemeinen Gesundheitszustand der Schüler und Schülerinnen kennen zu lernen; die Aufgabe ist aber hier auch eine viel schwierigere.

Als notwendige Bedingung erscheint, dafs die Anzahl der untersuchten Kinder grofs genug sei, um Zufälligkeiten ausschliefsen zu können. Mit kleinen Zahlen darf man hier nicht arbeiten. Solche Untersuchungen, die mit einer genügenden Anzahl von Kindern rechnen, sind meines Wissens bis jetzt nur in Dänemark und Schweden, sowie in beschränktem Mafse in England angestellt worden. Die Resultate, zu denen sie geführt haben, sind gewifs von sehr grofser Wichtigkeit für alle, die sich mit der Erziehung der Kinder beschäftigen, selbst wenn sie noch in vielen Punkten näherer Bestätigung bedürfen.

Die erste Prüfung dieser Art wurde von mir im Jahre

Digitized by Google

1881 veröffentlicht.[1] Sie umfafste 3141 Knaben und 1211 Mädchen, alle aus den höheren Schulen in Kopenhagen, und wurde in der Weise ausgeführt, dafs ich mich an das Elternhaus wandte und hier die gewünschten Erkundigungen einzog. Jeder Schüler bekam in der Schule ein gedrucktes Schema, das von den Eltern und dem Hausarzte auszufüllen war. In verschiedenen Rubriken ward hier Auskunft über die tägliche Arbeitszeit sowohl in der Schule wie zu Hause, über die Dauer des Schlafes und über die Gesundheit des Schülers mit Angabe eventueller Krankheitszustände gesucht. Die Eltern füllten die Schemata im ganzen mit grofser Bereitwilligkeit aus, und, da die Schuldirektoren die Angaben derselben noch kontrollierten, so erhielt ich ein sehr wertvolles Material, welches aber das traurige Resultat ergab, dafs unter den Knaben 31 % und unter den Mädchen 39 % von chronischen, schwächenden Krankheiten befallen waren. Die akuten Krankheiten blieben alle ausgeschlossen, und die daran Leidenden wurden als gesund aufgezählt. Die Schemata, die nicht oder mangelhaft ausgefüllt waren, führte ich in einer besonderen Rubrik auf.

Nachdem noch einige kleinere Untersuchungen von den dänischen Ärzten Dr. Lehmann, Dr. Nommels und Dr. Kaarsberg veröffentlicht waren, wurden im Jahre 1882 sowohl in Dänemark wie in Schweden offizielle Kommissionen niedergesetzt, um die verschiedenen hierher gehörenden Fragen zu prüfen. Beide haben ausführliche Berichte erstattet.[2]

---

[1] Om Sundhedsforholdene i de höjere Drenge-og Pigeskoler i Kjöbenhavn.

[2] Betänkning afgiven af den under 23. Juni 1882 nedsatte Kommission til at tilvejebringe Oplysninger om mulige sanitäre Misligheder og Maugler i Ordningen af Skoleväsenet, og til at fremkomme med Forslag til saadannes fremtidige Forebyggelse. Kjöbenhavn 1884.

Läroverkskomiténs underdånige utlåtande och fröslag angående organisationen af rikets almänna läroverk och dermed sammenhängande frågor. Stockholm 1885.

Beide kurz referiert im Archiv für Kinderheilkunde, Bd. VI u. VIII, sowie in Compte rendu du Congrès périodique des sciences médicales. Copenhague 1884.

Digitized by Google

Die Resultate sind von um so gröfserem Interesse, als die beiden Kommissionen wenigstens zum Teil nach demselben Plane gearbeitet haben.

Bei der dänischen Kommission kamen 17595 Knaben und 11646 Mädchen zur Untersuchung teils aus den höheren Schulen, teils aus den Volksschulen, sowohl in Kopenhagen wie in den Provinzen und auf dem Lande.

In den höheren Schulen wurde die Untersuchung nach der früher erwähnten Methode vorgenommen, indem jedes Kind ein gedrucktes Schema bekam, welches folgende Rubriken enthielt: Name, Alter, Klasse, Dauer der Arbeitszeit in der Schule, Dauer der Arbeitszeit zu Hause, Privatunterricht, Gesundheitszustand des Schülers (vom Hausarzte ausgefüllt), Körperhöhe, Gewicht (beide in der Schule bestimmt), Bemerkungen des Schuldirektors, Unterschrift der Eltern oder des Vormundes. Die Kommission ging sämtliche Schemata kritisch durch; im grofsen und ganzen waren sie gut und vollständig ausgefüllt, die mangelhaften oder ungenau angegebenen wurden bei der statistischen Behandlung für sich aufgezählt.

Für die Volksschüler war diese Methode nicht brauchbar, hier wurde jedes Kind von besonderen Ärzten, die von der Kommission dazu erwählt waren, untersucht. Da die Arbeitszeit hier von geringerer Wichtigkeit war, so gelangte nur der Gesundheitszustand, sowie die Körperlänge und das Gewicht zur Notierung. Die Krankheiten, die speziell angegeben wurden, waren: Skrofulose, Anämie, nervöse Krankheiten, Kopfschmerz, Nasenbluten, chronische Verdauungsstörungen, chronische Lungen- und Herzkrankheiten, Deformitäten der Wirbelsäule, andre chronische Leiden, wie Nierenkrankheiten, Gelenkkrankheiten u. s. w. Dagegen ist die Kurzsichtigkeit nicht mitgerechnet, diese wurde besonders untersucht.

Da die dänische Kommission nicht nur die höheren Schulen, sondern auch die Volksschulen (und auch einige Arten von Erziehungsanstalten) berücksichtigte, so war ein Vergleich möglich von Kindern, die unter ganz verschiedenen Verhältnissen sowohl in pädagogischer wie in sozialer Beziehung leben. Natürlich

Digitized by Google

Tafel I.

Knabenschulen. Prozente der Kranken.

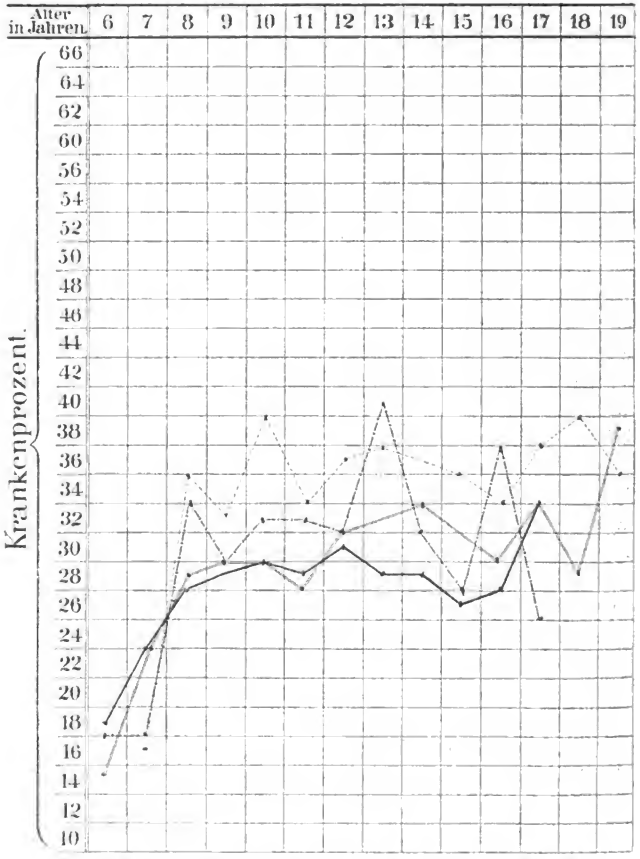

Digitized by Google

Tafel II.

Mädchenschulen. Prozente der Kranken.

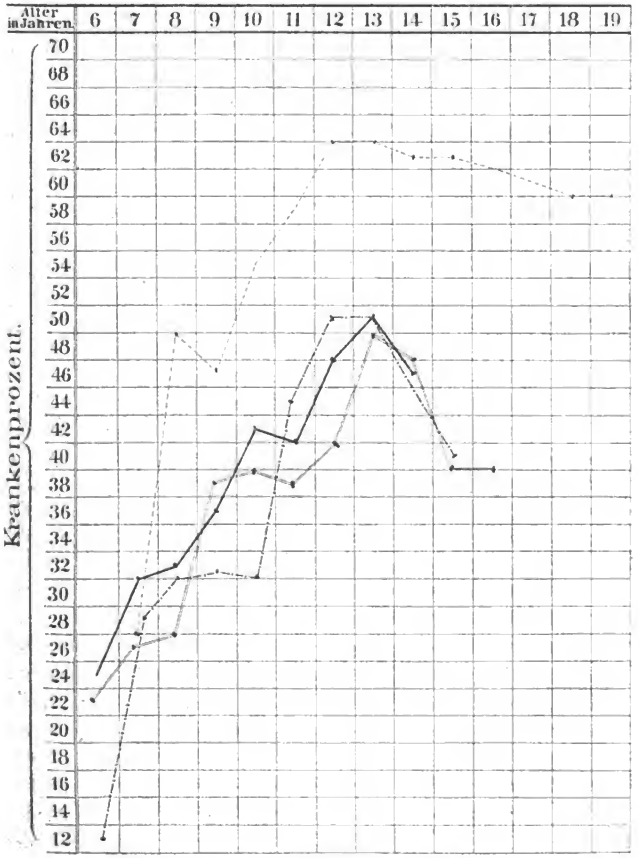

Digitized by Google

wird dadurch die Anzahl der Kinder in jeder der genannten Schulkategorien etwas geringer, aber sie bleibt dennoch grofs genug, um vollgültige Schlüsse ziehen zu können.

Die schwedische Kommission wurde nur mit einer Prüfung der höheren Knabenschulen in Schweden beauftragt; um jedoch zu sehen, wie die jüngeren Altersklassen gestellt waren, kamen auch einige Vorbereitungsschulen und aufserdem mehrere höhere Mädchenschulen in Stockholm zur Untersuchung. Diese Untersuchung ward auf ganz ähnliche Weise wie die dänische vorgenommen, also durch Schemata, die teils in der Schule, teils zu Hause ausgefüllt wurden. Die Rubriken der Schemata waren dieselben wie bei der dänischen Kommission, nur fragte man auch noch nach der Dauer der Schlafzeit. Die Anzahl der Schüler in den höheren Schulen betrug 14434, war also sehr bedeutend und gröfser als in den entsprechenden dänischen Schulen. Während ein Vergleich mit den Volksschulen Dänemarks nicht gemacht werden konnte, da, wie bemerkt, in Schweden die Volksschüler von der Untersuchung ausgeschlossen waren, erlaubte anderseits die grofse Zahl schwedischer Kinder aus höheren Schulen ein Eingehen in verschiedene Details, das bei einer geringeren Anzahl nicht wäre möglich gewesen. Professor Key, von dem der schwedische Bericht abgefafst ist, hat diese Gelegenheit in gründlichster Weise benützt und eine völlig erschöpfende Behandlung aller einschlägigen Fragen gegeben, die ihresgleichen sucht.

Ohne indessen auf diese Details näher einzugehen, werde ich jetzt versuchen, die wichtigsten Resultate hervorzuheben, die aus den drei genannten Untersuchungen, der meinigen, der offiziell dänischen und der offiziell schwedischen, mit Sicherheit hervorgehen.

Betrachten wir zuerst den Gesundheitszustand in den Knabenschulen (Tafel I und Tabelle 1—3[1]), so finden wir (Tabelle 2), dafs von sämtlichen Knaben sowohl der höheren Schulen wie der Volksschulen 29 % krank sind,

[1] Siehe S. 170 und am Schlufs des Heftes.

Digitized by Google

also fast ein drittel aller Schüler. Sehen wir dann, wie das Krankenprozent in den verschiedenen Altersklassen sich verhält, was sehr deutlich aus der graphischen Tafel I hervorgeht, so ergibt sich, dafs beim Eintritt in die Schule fast 20 % der Knaben krank sind. Aber schon bald darauf steigt die Kurve schnell an bis auf 28 % im 8ten Jahre, dann langsam bis zum 10ten Jahre, wo ein Stillstand oder ein leichtes Fallen zwischen dem 10ten und 11ten Jahre eintritt. Hierauf folgt wieder ein Steigen bis zum 12ten Jahre, wo mit 31 % das Maximum erreicht wird. Weiter schliefst sich ein geringes Sinken bis zum 16ten Jahre und dann wieder eine Steigerung an. Diesen Gang der Kurve: ein schnelles Ansteigen in den ersten Jahren, ein Stillstand zwischen 10 und 11 Jahren, ein Maximum im 12ten oder 13ten Jahre und dann eine kleine Senkung finden wir bei allen drei Untersuchungen und in allen Arten von Schulen mehr oder weniger ausgesprochen wieder. Das ist also ein ganz konstantes Phänomen und mufs seine bestimmten Ursachen haben.

Wenn die Knaben den Schulunterricht beginnen, so finden sich bereits 20 % Kranke unter ihnen; sie sind also von vornherein zu Krankheiten stark disponiert. Mit der Schule gelangt jetzt ein neues und sehr eingreifendes Moment in ihr Leben. Sie bekommen neue Pflichten und Sorgen, sie müssen arbeiten und lernen, und, wie bekannt, drehen sich ihre Gedanken auch immer um die Schule und das, was sie dort gesehen und erlebt haben. Dazu kommt noch das lange Stillsitzen, wozu sie jetzt gezwungen werden. Mit Notwendigkeit müssen so eingreifende Verhältnisse ihre Wirkung geltend machen, namentlich auf vorher bereits disponierte Kinder. So erklärt sich die starke Zunahme der Kranken bis zu 29 oder 30 % in den ersten Schuljahren. Es ist eine Wirkung des Schulbesuches, am ausgeprägtesten hervortretend in den höheren Schulen, wo die Forderungen auch gleich zu Anfang gröfser als anderswo sind. Der Stillstand im 10ten bis 11ten Jahre läfst sich ohne Zwang so deuten, dafs die Schüler sich

Digitized by Google

nach und nach an die neuen Verhältnisse gewöhnen; sie akkommodieren sich an die Schule, vorausgesetzt dafs die Forderungen nicht zu hoch gespannt sind. Mit dem 12ten Jahre stehen die Kinder unmittelbar vor einer Periode, die nicht allein für ihre körperliche, sondern auch für ihre geistige Entwickelung von der höchsten Bedeutung ist, der Pubertätsperiode. Sie ist eine Zeit des kräftigen Wachstums nach allen Richtungen hin, wie wir später näher sehen werden, und wird durch eine Steigerung des Krankenprozentes eingeleitet, das hier überhaupt sein Maximum erreicht. Es variiert nämlich zwischen 31 und 41 % (die höheren Schulen in Kopenhagen nach HERTEL), ist also sehr grofs.

Nach Eintritt der Pubertät sinkt das Krankenprozent etwas, hält sich jedoch ziemlich hoch während der ganzen Periode, um nach dieser noch zu steigen. Leider haben wir es nach dem 14ten Jahre nur mit Schülern der höheren Schulen zu thun, da die Volksschüler um diese Zeit die Schule verlassen. Erstere aber sind in diesen Jahren stark mit Arbeit beladen, und so sehen wir, dafs die mächtige Körperentwickelung, die soeben stattgefunden hat, doch nur in geringem Grade den Gesundheitszustand zu verbessern im stande ist; ja sobald das starke Wachstum aufhört, steigt das Krankenprozent wieder schnell.

Es läfst sich gewifs nicht leugnen, dafs ein so charakteristischer und bestimmter Gang der Krankheitskurve ein sehr interessantes Phänomen ist, welches man notwendig kennen mufs, wenn man die Gesundheitsverhältnisse der Schüler und die vielen Momente, die auf die natürliche Entwickelung der selben einwirken, übersehen will.

Gehen wir jetzt zu den Mädchenschulen über (Tafel II und Tabelle 4—6[1]), so finden wir, dafs das Krankenprozent für Mädchen aller Schulen und aller Altersklassen 41 beträgt, also viel höher als bei den Knaben (29 %) ist. Was den Gang der Krankheitskurve betrifft,

[1] Siehe S. 171 und am Schlufs des Heftes.

Digitized by Google

so ergibt sich auch hier ein starkes Ansteigen derselben in den ersten Schuljahren, von 25 % im 6ten auf 43 % im 10ten Jahre, dann ein Stillstand zwischen 10 und 11 Jahren (nicht in Schweden) und hierauf eine schnelle Steigerung bis zum 13ten Jahre, wo das Maximum mit 51 % erreicht wird; daran schliefst sich ein Fallen. Der Verlauf der Kurve ist also in den Hauptzügen ganz derselbe wie bei den Knaben. Die kleinen Abweichungen, die sich bei den verschiedenen Untersuchungen zeigen, sind nicht so bedeutend, dafs sie auf das Gesamtbild einwirken. In den Hauptzügen gibt die Krankheitskurve ein und dasselbe Bild in Schweden wie in Dänemark, was in hohem Grade wahrscheinlich macht, dafs wir es hier mit einem konstanten Phänomen zu thun haben, dessen Erklärung zu geben ich früher bei den Knaben versucht habe. Dafs mehr als 40 % aller Mädchen zwischen dem 10ten und 12ten Lebensjahre, ja dafs unmittelbar vor der Pubertätsperiode mehr als die Hälfte derselben krank sind, ist gewifs eine aufserordentlich traurige Erfahrung.

In den schwedischen Schulen sind die Krankenprozente der Knaben, ganz besonders aber der Mädchen auffallend höher als in den entsprechenden Schulen Dänemarks. Sinken doch diese Prozente für die schwedischen Mädchen nach dem 12ten Jahre nicht unter 60 und finden wir doch für sämtliche Mädchen der höheren Schulen Schwedens 61 % Kranke, während in den höheren Mädchenschulen Dänemarks nur 39 % vorkommen. Diese hohe Krankenziffer der schwedischen Mädchen ist geradezu erschreckend, und doch kann nach der ganzen Untersuchung kein Zweifel bestehen, dafs sie richtig ist. Dagegen wäre es immerhin möglich, dafs der Unterschied zwischen den dänischen und den schwedischen Krankenprozenten zum Teil wenigstens davon herrührt, dafs die dänischen Untersuchungen in den Monaten November und Dezember ausgeführt wurden, während die schwedischen im Februar und März stattfanden. Bei uns in Dänemark treten nämlich die Fälle von Bleichsucht, Nervosität und drgl. bei jungen Mädchen unzweifelhaft viel häufiger im Frühling, nach dem

Digitized by Google

Abschluſs des Winters, als im Herbst, kurze Zeit nach den langen Sommerferien auf. Auch ist zu bedenken, daſs Krankheiten wie Anämie, Kopfschmerz, Nervosität einem gesunden Verhalten gegenüber ja nicht scharf abgegrenzt sind und hier viel von der persönlichen Auffassung des untersuchenden Arztes abhängt. Endlich liegt ein wichtiges Moment zur Erklärung der höheren Krankenprozente in den schwedischen Töchterschulen in der viel längeren täglichen Arbeitszeit der schwedischen im Vergleiche mit den dänischen Mädchen, wovon später näher die Rede sein wird.

Aus den dänischen Untersuchungen geht hervor, daſs der Unterschied zwischen den verschiedenen Arten von Schulen, was die Krankenprozente anbetrifft, nicht bedeutend ist (Tabelle 2). Im allgemeinen haben die Schulen der in ökonomischer Beziehung am ungünstigsten gestellten Klassen auch die höchsten Krankenziffern. So sind die Kinder in den Freischulen kränklicher als die Kinder in solchen Schulen, in denen Schulgeld bezahlt wird, und ebenso finden sich auf dem Lande mehr Krankheiten bei den Kindern der Arbeiter als bei denjenigen der wohlhabenderen Bauern, obgleich beide dieselben Schulen besuchen. Nur eine Ausnahme findet statt. Die Schüler der Gymnasien, welche sich doch gröſstenteils aus den besseren Familien rekrutieren, weisen ein sehr hohes Krankenprozent auf, fast so hoch wie das der Freischulen, offenbar weil sie angestrengter arbeiten müssen. Im allgemeinen haben die Schulen Kopenhagens etwas mehr Kranke als die entsprechenden Schulen der Provinzen. Daſs die Kränklichkeit auf dem Lande fast ebenso groſs wie in den Städten ist, erscheint im ersten Augenblicke überraschend, rührt aber wahrscheinlich von den vielen feuchten Wohnungen und der unpassenden Ernährung selbst bei den reicheren Bauern her.

Zeigt sich die groſse Kränklichkeit also ganz allgemein bei den verschiedensten Klassen der Bevölkerung, in den Städten wie auf dem Lande, so wäre es doch unrichtig, hieraus den Schluſs zu ziehen, daſs dies so sein muſs und keine Änderung hierin eintreten kann. Die verschiedenen Pflege-

Digitized by Google

anstalten und Waisenhäuser sowohl für Knaben wie für Mädchen (Tabelle 2 und 5) beweisen nämlich bestimmt, dafs, wenn die Kinder unter günstigen hygienischen Verhältnissen leben und frei von geistiger Überanstrengung bleiben, ein viel besserer Gesundheitszustand bei ihnen erzielt werden kann. Denn trotzdem die Zöglinge aller dieser Anstalten aus den Freischulen stammen, also zu den ärmsten Schichten der Bevölkerung gehören, ist doch das Krankenprozent hier bedeutend geringer als irgendwo sonst. Die Gymnasien Soró und Herlufsholm (Tabelle 2), wo die Schüler gleichfalls in den besten hygienischen Verhältnissen und zum Teil auf dem Lande leben, trotzdem aber oft von Krankheiten heimgesucht werden, scheinen allerdings auf den ersten Blick eine Ausnahme von der obigen Regel zu bilden. Allein man darf nicht vergessen, dafs hier die günstige Wirkung hygienisch trefflicher Einrichtungen und des Landaufenthaltes durch die starke geistige Anspannung der Zöglinge paralysiert wird.

Was die verschiedenen Krankheitsformen anbetrifft, so kamen Skrofulose, Anämie und habitueller Kopfschmerz in den dänischen Schulen am häufigsten vor; sie machten drei Viertel aller Krankheitsfälle aus. Die Skrofulose ist in den jüngeren Altersklassen, namentlich unter den Knaben und auf dem Lande besonders verbreitet, während die Anämie bei den Mädchen die Hauptrolle spielt. Kopfschmerz und nervöse Krankheiten sind am meisten in den höheren Schulen und unter den älteren Kindern, mehr in den Städten als auf dem Lande vertreten. Die Skoliose ist viel häufiger bei den Mädchen, tritt jedoch nur mit kleinen Prozentzahlen auf, weil eine spezielle Untersuchung dieser Deformität nicht ausführbar war; nur die ausgeprägtesten Fälle konnten aufgezeichnet werden.

In Schweden bilden Anämie, habitueller Kopfschmerz und Nasenbluten die Mehrzahl der Krankheiten unter den Knaben. Unter den Mädchen sind gleichfalls Anämie und Kopfschmerz sehr häufig, aufserdem aber Appetitlosigkeit, sowie Rückgratverkrümmungen; letztere kommen bei 10 % der Schülerinnen vor. Auch nervöse Krankheiten zeigten sich

Digitized by Google

ziemlich oft bei denselben. Dagegen litten nur sehr wenige sowohl von den Knaben wie von den Mädchen an Skrofulose, im stärksten Gegensatze zu den dänischen Kindern, bei denen die Skrofulose eine Hauptrolle spielt. Da die anderen speziellen Krankheiten ganz analoge Verhältnisse in beiden Ländern darbieten, so ist das verschiedene Auftreten dieses sonst so verbreiteten Leidens jedenfalls sehr merkwürdig. Eine Erklärung hierfür zu geben, scheint mir im Augenblicke nicht möglich zu sein. In bezug auf die näheren Details mufs ich namentlich auf den schwedischen Originalbericht verweisen, in welchem Professor KEY eine graphische Darstellung des Ganges jeder einzelnen Krankheit für die verschiedenen Schulklassen bringt.

Die Kurzsichtigkeit ist in beiden Ländern Gegenstand spezieller Untersuchungen gewesen, die ganz analoge Resultate wie in Deutschland und andern Ländern ergeben haben. In Schweden stieg die Anzahl der Myopen in den Gymnasien bis auf 37, in Dänemark bis auf 45 %, während in den Volksschulen nur wenige Prozente vorkamen. Doch wurden ausnahmsweise in einer Mädchenschule 16 % Kurzsichtige im Alter von 11 bis 14 Jahren gefunden. Übrigens haben diese Prüfungen wesentlich Neues nicht zu Tage gefördert.

Weder von der dänischen noch von der schwedischen Kommission ist die Schwerhörigkeit besonders berücksichtigt worden. Jedoch hat Dr. E. SCHMIEGELOW später eine ohrenärztliche Untersuchung in einer Volksschule in Kopenhagen vorgenommen und in „Hospitals Tidende“ 1886 darüber Bericht erstattet. Von 581 Kindern, teils Knaben, teils Mädchen, war ungefähr die Hälfte in höherem oder leichterem Grade schwerhörig; die meisten von diesen litten an chronischem Nasen- und Rachenkatarrh oder hatten adenoide Vegetationen im Rachenraum. Die ungemein grofse Zahl schwerhöriger Kinder erklärt sich zum Teil daraus, dafs die Untersuchung in den Wintermonaten vorgenommen wurde, wo Katarrhe bei unserem Klima sehr häufig sind; zu einer milderen Jahreszeit wäre das Resultat wahrscheinlich viel günstiger gewesen. Aufserdem ist die Zahl der untersuchten Kinder nicht grofs genug, um das

Digitized by Google

obige Ergebnis als Ausdruck der Häufigkeit von Gehörleiden in den dänischen Volksschulen betrachten zu können. Dafs aber trotzdem immerhin noch viele Kinder, wenn auch nur periodisch, schwerhörig sind, ist gewifs von grofsem Interesse für die Schule zu wissen, weil man sehr leicht solchen Zöglingen Unrecht thut und sie für unaufmerksam oder träge hält, während sie doch nur eines körperlichen Übels wegen geringe Fortschritte machen. Recht bezeichnend ist auch, dafs unter den Kindern, die nach der Angabe der Lehrer als schlecht begabt oder unfähig angesehen wurden, verhältnismäfsig sehr viele schwerhörig waren.

Sowohl in Dänemark wie in Schweden wurden die Kinder gewogen und ihre Körperlänge gemessen, wodurch man sehr wesentliche Beiträge zur Beurteilung ihrer körperlichen Entwickelung, sowie ihrer Neigung zu Erkrankungen erhielt. Beim Vergleiche der in Dänemark und Schweden gewonnenen Resultate (Tabelle 7) müssen wir uns aber erinnern, dafs in Dänemark Kinder der verschiedensten Stände, in Schweden nur solche der wohlhabenderen Kreise zur Untersuchung gelangten. Denn während die dänischen Schüler und Schülerinnen bis zum 14ten Lebensjahr inklusive aus allen Schulen und allen Klassen der Bevölkerung stammten und erst von da an ausschliefslich den höheren Schulen angehörten, hatte man es in Schweden nur mit Kindern der höheren Schulen zu thun. Daher weisen denn in Dänemark sowohl die Knaben als die Mädchen bis zum 14ten Jahre eine geringere Körperlänge als ihre Altersgenossen in Schweden auf und erst von dem genannten Zeitpunkte an hört dieser Unterschied wenigstens für die Knaben auf; die schwedischen Mädchen dagegen bleiben auch weiterhin gröfser als die dänischen. Ganz analog sind die dänischen Knaben und Mädchen bis zum 14ten Jahre leichter als die schwedischen; von da an ist das Gewicht der Knaben in beiden Ländern ungefähr gleich, wogegen die schwedischen Mädchen in dieser Beziehung auch ferner den Vorrang vor den dänischen behaupten.

Während der jährliche Zuwachs sowohl an Körper-

Digitized by Google

länge wie an Gewicht bis zum 12ten Lebensjahre ziemlich gleichmäfsig ist, tritt von dieser Zeit an eine stärkere jährliche Zunahme, besonders an Gewicht bis zum 16ten Jahre ein, worauf dieselbe wieder geringer wird. Vor der Pubertätsperiode beträgt nämlich die Gewichtszunahme im Durchschnitt jährlich 2 bis 3 Kilogramm, während derselben aber 4 bis 5 Kilogramm, und zwar ist dies bei beiden Geschlechtern der Fall, am stärksten hervortretend freilich bei den Mädchen im Alter von 12 bis 15 Jahren. Denn während die Knaben bis dahin das Übergewicht sowohl in bezug auf Körperlänge wie auf Körpergewicht hatten, tritt von jetzt an das umgekehrte Verhältnis ein; die Mädchen stehen in beiden Beziehungen über den Knaben. Die Entwickelung in den Pubertätsjahren ist also bei den Mädchen intensiver, dafür allerdings aber auch von kürzerer Dauer, was gut zu der allgemeinen Erfahrung stimmt, wonach diese Periode einen durchgreifenderen Einfluſs auf die Mädchen als auf die Knaben ausübt.

Von nicht geringem Interesse ist es, zu sehen, wie die Körperlänge und das Gewicht sich bei den Kindern der verschiedenen Bevölkerungsklassen verhalten. Dies geht ganz deutlich aus Tabelle 8 hervor, welche sich auf den dänischen Kommissionsbericht stützt und Knaben und Mädchen im Alter von 11 bis 14 Jahren umfaſst. Danach findet sich die stärkste Körperentwickelung sowohl in bezug auf Länge wie auf Gewicht bei den Kindern, welche den besser situierten Ständen angehören; je ungünstiger dieselben in socialer Beziehung gestellt sind, desto mehr bleibt auch ihr körperliches Wachstum zurück. Die Knaben und Mädchen der höheren Schulen übertreffen daher ihre Altersgenossen in den Freischulen an Länge und Gewicht und die Kinder der städtischen Volksschulen besitzen eine gröfsere Körperlänge als die Volksschulkinder auf dem Lande. Dagegen weisen letztere umgekehrt ein gröfseres Gewicht als die städtischen Volksschulkinder auf und namentlich die Kinder der Bauern thun sich in dieser Richtung hervor.

Auch in Schweden überragen die Kinder der höheren

Digitized by Google

Schulen diejenigen der Volksschulen von der gleichen Altersklasse an Körperlänge und Körpergewicht. Es ist dies durch eine spezielle Untersuchung des schwedischen Volksschulinspektors MEIJERBERG festgestellt worden.

Vergleichen wir nun die Häufigkeit der Erkrankungen bei den Kindern mit dem Verhalten der Körperlänge und des Körpergewichtes, so ergibt sich, dafs die Kinder, welche die kräftigste körperliche Entwickelung zeigen, sich auch durchgehends des besten Gesundheitszustandes erfreuen (Tabelle 2 und Tabelle 8). Der gewichtige Einfluſs der socialen Verhältnisse, unter welchen die Schüler und Schülerinnen leben, tritt also auf allen Punkten hervor. Nur die Zöglinge der Gymnasien bilden eine sehr augenfällige Ausnahme hiervon. Denn obschon sie hinsichtlich ihrer Körperlänge und ihres Gewichtes am höchsten stehen und im ganzen in bevorzugten socialen Verhältnissen sich befinden, haben sie doch das höchste Krankenprozent. Hier müssen also bestimmte Momente hinzutreten, welche die Gesundheit in ungünstiger Weise beeinflussen. Wir werden später näher auf dieselben eingehen, wenn wir auf die Arbeitszeit der Kinder zu sprechen kommen.

Aus den Tabellen 1 bis 3 ging hervor, dafs das Maximum der Kränklichkeit sich bei den 12 bis 13 jährigen Kindern findet, also unmittelbar beim Eintritt der Pubertätsperiode. Aber die mächtige physische Entwickelung während dieser Periode ist nicht imstande, das Krankenprozent beträchtlich herabzumindern und die Kränklichkeit bleibt hoch in allen diesen Jahren sowohl bei den Knaben wie bei den Mädchen. Dieses Faktum, das sich in gleicher Weise in den dänischen und schwedischen Schulen wiederfindet, verdient im höchsten Grade unsere Aufmerksamkeit. Es ist klar, dafs von seiten der Natur alles zurecht gelegt ist, damit die Kinder, welche sich in dieser Zeit zu Jünglingen und Jungfrauen entwickeln, kräftige starke Menschen werden. Wer früher im Wachstum zurückgeblieben ist, kann es in diesen Jahren wieder einholen. Aber die Bedingung, unter welcher dies möglich ist, ist ganz ge-

Digitized by Google

wifs die, dafs sich von aufsen keine hemmenden Einflüsse geltend machen. Die grofse Kränklichkeit während der Pubertätsperiode zeigt jedoch, dafs dies der Fall sein mufs. Es müssen bei der Erziehung der jungen Leute gesundheitswidrige Momente einwirken, welche von der Körperentwickelung, so mächtig sie auch sein mag, nicht überwunden werden können. Ja diese schädigenden Kräfte müssen auch noch nach der Periode der Pubertät wirksam sein, da, sobald die Zeit des starken Wachstums und damit der gröfseren Widerstandsfähigkeit gegen äufsere ungünstige Verhältnisse aufhört, die Kränklichkeit wieder rasch und nicht unbeträchtlich zunimmt (Tafel I und II). Alles dies aber ist um so bedenklicher, als nach einer allgemeinen Erfahrung die Unterbrechung der natürlichen Entwickelung während der Pubertätszeit im späteren Leben nicht leicht wieder gut zu machen ist. Der Keim zu vielen Krankheiten, die erst nach Jahren zur vollen Ausbildung kommen, wird gerade in der Periode der geschlechtlichen Reife gelegt.

Speziellere Messungen, z. B. des Brustumfangs, der Muskelkraft u. s. w., wie solche von andern Forschern, namentlich von Dr. Kotelmann in seinen schönen Untersuchungen der Schüler des Johanneums in Hamburg[1] angestellt worden sind, waren bei den Massenprüfungen in Dänemark und Schweden nicht möglich. Doch stimmen auch die Untersuchungen Kotelmanns mit den dänischen und schwedischen darin überein, dafs die Pubertätsperiode für die Jugend von der höchsten Wichtigkeit ist und dafs alles darauf ankommt, die normale Entwickelung in dieser Zeit vor Störung zu bewahren.

Durch eine Reihe sehr interessanter Untersuchungen von Malling-Hansen, Direktor des Taubstummeninstitutes in Kopenhagen, ist festgestellt worden, dafs das Wachstum der Kinder sowohl an Körperlänge als an Gewicht das ganze Jahr hin-

[1] Die Körperverhältnisse der Gelehrtenschüler des Johanneums in Hamburg. Ein statistischer Beitrag zur Schulhygiene. Von Dr. med. et. phil. L. Kotelmann, Augenarzt in Hamburg, Berlin, 1879. Kgl. statistisches Bureau (Dr. Engel).

Digitized by Google

durch nicht gleichförmig vor sich geht, sondern periodenweise erfolgt. MALLING-HANSEN[1] führte nämlich mehrere Jahre lang tägliche Wägungen und Messungen aller Zöglinge seines Institutes aus und fand dabei, dafs das Längenwachstum hauptsächlich in den Monaten April bis Juni stattfindet, während die Gewichtszunahme vom Juli bis Dezember vor sich geht. Das Längenwachstum und die Gewichtszunahme fallen also zeitlich nicht zusammen. Ferner sieht man, dafs fast ein halbes Jahr hindurch völliger Stillstand im Wachstum der Kinder eintritt. Bemerkenswert ist auch, dafs die Temperatur von Einfluſs auf das Körpergewicht ist, indem dasselbe bei höheren Temperaturen steigt, bei niedrigen sinkt. Bei künftigen Vergleichen der Längen- und Gewichtsverhältnisse von Kindern wird man also notwendig auf die Jahreszeit Rücksicht nehmen müssen, in welcher die Untersuchungen stattgefunden haben. Ebenso ist es bei der Beurteilung der Resultate, welche durch den Aufenthalt in Ferienkolonien erreicht worden sind, von nicht geringer Bedeutung, ob die Wägungen vor oder nach der natürlichen Steigerungsperiode des Körpergewichtes vorgenommen sind. Die Resultate von MALLING-HANSEN haben übrigens durch die Untersuchungen von WAHL, Direktor der Erziehungsanstalt auf Jägerspris, eine teilweise Bestätigung erfahren. Auch WAHL konstatierte nämlich, dafs die Gewichtszunahme der Mädchen im Sommerhalbjahre gröfser als im Winterhalbjahre ist.

(Fortsetzung und Schluſs in No. 7.)

[1] Einige Resultate der täglichen Wägungen von ca. 130 Zöglingen des Kgl. Taubstummeninstitutes in Kopenhagen. Compte rendu du Congrès périodique international des sciences médicales, 1884, tom. III.

Digitized by Google

Aus Versammlungen und Vereinen.

Schulhygienisches aus der badischen zweiten Kammer.

In ihren Sitzungen vom 3. und 4. Februar d. J. verhandelte die zweite Kammer in Karlsruhe über das badische Mittelschulwesen. Da dabei auch die Überbürdungsfrage, sowie andre schulhygienische Themata zur Besprechung gelangten, so geben wir die betreffenden Reden nach den stenographischen Aufzeichnungen von Professor Dr. R. Goldschmit in den „Bad. Schulbl." wieder.

Bei Beratung des Unterrichtsbudgets ergreift zu Tit. IX § 80 (Oberschulrat) das Wort

Abgeordneter Kraatz-Pforzheim: Maßregeln zum Schutze der Gesundheit des Menschen sind vielfach auf die Schule ausgedehnt worden. Doch hört man oft und seit langer Zeit, daß die Schüler des Gymnasiums überbürdet sind. Die Thatsache ist nicht zu leugnen. Wenn ein kleiner Kerl viele Stunden zur Fertigung seiner Hausarbeiten sitzen muß, so ist das zu beklagen. Wenn man zurückdenkt an die eigene Jugendzeit, an die schönen glücklichen Tage der Freiheit und sieht dagegen die Zeit der Kleinen beschränkt, so muß man diese bedauern. Wenn man die Sekundaner betrachtet, so machen sie den Eindruck sehr gelehrter Herren, aber spielen können sie nicht mehr. Ich habe versucht zu ermitteln, woran dieses alles liegt, und glaube, daß ein Teil der Schuld darin zu suchen ist, daß den Kindern zu viel aufgegeben wird. Es ist auch darüber geklagt worden, daß unsre jungen Lehrer sich immer mehr daran gewöhnen zu docieren, statt zu unterrichten. Darunter leiden die Kinder.

Ähnliche Klagen hört man über die Mädchenschulen. Es wird geklagt, daß der Wissenschaft ein zu hoher Einfluß gegenüber der Bildung des Gemütes gegönnt wird. Die Herzensbildung ist besonders notwendig für Frauen und Töchter. Auch hier habe ich versucht zu ermitteln, und man hat gesagt, daß man in der mittleren und oberen Stufe unsrer Mädchenschule den Lehrerinnen zu wenig Teilnahme gestattet. Es

Digitized by Google

liegt in der Natur des Mädchens, daſs der Mann nicht in der Lage ist, sich so sehr in die Charaktereigenschaften des Mädchens zu versetzen; die Frau kann das viel leichter. Die Aufgabe aller Mädchen ist, später zu erziehen, darum ist bei der eignen Erziehung hierauf das Hauptgewicht zu legen. Die Familie allein kann dies nicht erfüllen.

Abgeordneter Gönner-Baden: Der Abgeordnete Kraatz hat die sogenannte Überbürdungsfrage zur Sprache gebracht, von welcher überall in Parlamenten und Regierungen, wie von den Eltern so viel gesprochen wird. Die Wahrnehmungen sind aber nicht allgemein zutreffend. Ich bin in der Lage, dem, was Abgeordneter Kraatz gesagt hat, entgegenzutreten. Die Regierung hat mildernd gewirkt, und das Nötige ist geschehen. Ich gehe so weit, zu sagen, es ist nicht zu erstreben, daſs man in der Entlastung der Schüler noch weiter gehe. Das führte nicht zu wünschenswerten Konsequenzen. Der wirkliche Ernst des Lernens wird gefördert, wenn der Schüler zu Hause arbeiten muſs. Wenn man aber dem Schüler den Stoff so mundgerecht hinlegt, daſs kein eigenes Nachdenken mehr erforderlich, so führt das zu einer Energielosigkeit des Denkens, welche die Charakterbildung schädigt. Die Thätigkeit auch durch die Hausarbeit ist anzusprechen. Die Schüler der Mittelschulen sind derzeit nicht überlastet. —

Total vernachlässigt wird die Pflege der Handschrift, besonders in den Mittelschulen. Leserliche, deutliche Schrift sollte man überall verlangen, schon um die Augen zu schonen.

Abgeordneter Wilckens-Heidelberg: Ich kann erklären, daſs ich in der Überbürdungsfrage dem Abgeordneten Kraatz nicht beitrete, sondern auf dem Standpunkt des Abgeordneten Gönner stehe. Als Mitglied des Beirates habe ich Erfahrung und kann versichern, daſs wiederholt erklärt ward, es sei allen gerechten Anforderungen Genüge geschehen. Es ist sogar gesagt worden, es könne jetzt mehr von einer Unterbürdung als von einer Überbürdung gesprochen werden. Die Eltern gehen in ihren Klagen oft viel zu weit. Ein gewisses Maſs

Digitized by Google

häuslicher Arbeit ist absolut notwendig. Diese Überbürdungsfrage sollte nicht weiter behandelt werden.

Was die Mädchenschulen angeht, so hat Kraatz auf Lehrerinnen hingewiesen, aber vielfach werden doch solche verwendet. —

In Sachen der Handschrift schliefse ich mich dem Abgeordneten Gönner an und bemerke nur noch, wie erquickend es oft ist, wenn man die Handschriften aus der Volksschule sieht.

Das Turnen soll nicht blofs den Körper kräftigen, sondern auch eine gewisse Vorbereitung für den militärischen Dienst sein. In dieser Beziehung ist es wünschenswert, wenn der Turnunterricht im Einklang mit dem militärischen gegeben wird. Diese Übereinstimmung ist nicht vorhanden. Insbesondere sind die Kommandos andre, die Übungen sind vom militärischen Standpunkte vielfach falsch. Selbst durch die Schule der allgemeinen Wehrpflicht gegangen, mufs ich für möglichste Annäherung unsres Schulturnens an das militärische Turnen eintreten.

Abgeordneter Schmezer-Mannheim: Es wurde darauf hingewiesen, dafs alles geschehen solle, um die Überbürdung abzustellen. Es ist dies schon jetzt aufs vollkommenste erreicht. Durch die strengste Anordnung ist das Mafs der Anforderungen genau bestimmt, es wird auch eingehalten und Klagen kommen fast nicht mehr vor. Wenn man jetzt von Überbürdung redet, so kann man bei den grofsen Anstalten in den Städten und den überfüllten Klassen viel mehr von einer Überbürdung der Lehrer als der Schüler reden. —

Abgeordneter Kiefer-Karlsruhe: Die Überbürdungsfrage sollte man jetzt ruhen lassen. Es kommt fast keine Klage mehr vor, wie schon bemerkt wurde. Ich habe mit Freuden bemerkt, dafs man auch in Schülerkreisen so denkt. Ich habe in Konstanz Gelegenheit gehabt, einem Kommerse der Abiturienten beizuwohnen, an welchem sich auch eine Anzahl älterer Männer, Geistliche, Beamte und Bürger beteiligten. — Ich hörte da unter andrem ein Lied vortragen, in welchem sich am Schlufs der Vers fand:

Digitized by Google

„Wer ist der wackerste, bravste Mann im Land?
Der ist's, der die Überbürdung erfand.
Viel freie Zeit!“

Also wenn man unter den Schülern sich so darüber lustig macht, dann sollten auch wir Bedenken haben, uns mit der Überbürdung zu beschäftigen, denn sonst könnte auch auf uns ein Vers gemacht werden.

Abgeordneter Fieser-Donaueschingen: Man richtete hier in der Debatte einen Damm gegen die Besprechung der Überbürdungfrage auf. Man sollte fast daraus das Gefühl ableiten, dafs man bedauert, diese Frage überhaupt je zur Sprache gebracht zu haben. Wenn hier die direkte Aufforderung an die Regierung ergeht, man solle ein Ende machen, so wird das bei den Kollegien und dem Oberschulrat die Wirkung haben, dafs die Sache sogleich wieder ins alte Geleis kommt. Dabei mufs man die Frage vom Standpunkte der jetzigen Methode berücksichtigen. Wenn diese die richtige wäre, könnte eine Überbürdung nicht vorkommen. Denn diese will die gröfste Arbeit in der Schule besorgen. Der normal veranlagte Schüler hat dabei nur aufzupassen. Wenn er dieses thut, so hat er eigentlich nichts weiter zu arbeiten, als zu repetieren, was er gehört. Aufser diesen Rekapitulationen, Rechnungen und Aufsätzen gibt es somit in der Regel zu Hause nichts zu thun. Man mufs also nicht erstaunen, wenn heute weniger Aufgaben gestellt werden. Dafs die jungen Leute nicht mehr so ochsen, das kommt aber doch daher, weil man sich hier beklagt hat. Wenn man nun haben will, dafs die Schüler zu Hause mehr beschäftigt sind, mufs man auf die alte Methode zurückgehen. Ich bin auch kein so übertriebener Anhänger der jetzigen Methode, es wird zu viel in die Subjektivität des Lehrers gelegt. Hat man einen ruhigen, geduldigen Mann, so wird das Pensum ohne Überhastung erreicht; hat man aber einen jungen Mann, der noch mehr thun will, als der Direktor verlangt, zumal wenn dieser über die Zukunft des Lehrers mit zu entscheiden hat, dann ist die Erscheinung vorhanden, dafs die Überbürdung wieder da ist. Es

Digitized by Google

hat denn freilich die bloſse Existenz des Beirates in Zusammenhang mit der Diskussion in diesem Hause mäſsigend und mildernd gewirkt. Auch die Direktoren wollen keine Unzufriedenheit mit dem Beirat, und sie haben schon dafür gesorgt, daſs die Sache nicht mehr so arg übertrieben wird. Man erhebt aber auch unberechtigte Klagen. In einer groſsen Zahl von Gymnasien sind die Klassen überfüllt, die neue Methode setzt aber voraus, daſs dies nicht der Fall ist. Der Lehrer ist beim besten Willen nicht im stande, seiner Aufgabe nachzukommen, wenn die Klassen überfüllt sind. Auch darin ist der Beirat sehr geeignet, Abhilfe zu schaffen. Und wir werden auch nach und nach in die Lage kommen, wenn einmal etwas für die Gymnasien von den Universitäten übrig bleibt, Abhilfe zu schaffen. —

Auch in den Mädchenschulen merkt man bloſs auf die einseitige Ausbildung des Verstandes. Man sollte dort den Lehrstoff nicht vermehren, eher vermindern. Siebenzehn- bis neunzehnjährige Mädchen gehören überhaupt nicht mehr in die Schule. Eine Verstärkung des weiblichen Elementes beim Unterrichten im Sinne des Abgeordneten Kraatz kann ich nicht billigen. Ein weiblicher Professor ist mir ein Greuel! —

Der Präsident des Kultusministeriums Dr. Nokk: — Die Überbürdungsfrage ist allseitig dahin beantwortet worden, daſs wesentliche Klagen nicht mehr existieren. Der Abgeordnete Fieser braucht nicht zu fürchten, daſs wir nun sofort in böser Gesinnung uns aufmachen, um die Jugend zu behelligen; wir sind sehr froh, daſs eine gewisse Anschauung sich gebildet hat, daſs zur Zeit mit vereinzelten Ausnahmen eine Überbürdung nicht mehr statt hat; wo sie doch vorhanden ist, soll sie abgestellt werden.

Mit Recht wird darauf hingewiesen, eine Hauptfrage wäre die, daſs die Schülerzahl in den Klassen kleiner würde. Es ist sehr leicht, darüber Verordnungen zu machen; es haben das auch einige Staaten gethan, Sachsen und Elsaſs-Lothringen. Da soll in den untern Klassen die Schülerzahl von 40, in den obern von 30 nicht überschritten werden; es ist aber zugesetzt

Digitized by Google

worden „in der Regel“, weil man eben nicht Raum, nicht Lehrer und nicht Geld genug hat. Angestrebt mufs das Ziel werden, dafs eine Verringerung in den Klassen eintrete; dafs man eine individuelle Behandlung der Schüler beobachte, kann doch nur zugemutet werden, wenn Klassen von geringerem Umfang vorhanden. —

Dafs die Handschrift unsrer Mittelschulen vielfach zu wünschen übrig lasse, gebe ich zu. Aber man hat bei dem frühern Streben, die Schüler zu entlasten und die Stundenzahl zu vermindern, gesucht, wo das ausführbar sei, und gerade das Schreiben in der Quarta gestrichen. Daher wohl jetzt zum Teil die Klagen. Immerhin läfst sich auch jetzt durch energisches Eingreifen der Lehrer eine Besserung erzielen, und es sollten überhaupt alle Behörden die Mahnung nach einer sauberen und leserlichen Handschrift besonders beherzigen. — In unsrem Turnunterricht halte ich kaum eine Änderung für angezeigt. —

Kleinere Mitteilungen.

Verein für Lateinschrift. In Wiesbaden hat sich ein Verein für Lateinschrift gebildet, an dessen Spitze Herr Rektor Dr. F. W. Fricke daselbst steht und der bereits im Oktober v. J. gegen 5000 Mitglieder in allen Teilen Deutschlands und Österreichs zählte. Derselbe motiviert sein Bestehen durch folgende Erklärung:

„Bekanntlich braucht die Schuljugend aller Völker mehrere Jahre, um Lesen und Schreiben zu lernen. Ist es da recht, wenn man die Zahl der Buchstaben und mit ihr die Lernlast verdoppelt? Niemand wird diese Frage bejahen wollen, und doch zwingt man die deutschen Kinder, zwei Alphabete (deutsch und latein) zu lernen, also 200 Buchstaben (grofse und kleine, gedruckte und geschriebene)! Fast kein andres Volk hat eine solche widernatürliche, schädliche Doppelschreibung, und es dürfte wohl an der Zeit sein, diese Last auch von der deutschen Schuljugend abzuwälzen. Aber nicht die lateinische, sondern die sogenannte deutsche Schrift mufs aufgegeben werden, denn

1. Die Lateinschrift ist fast zur Weltschrift geworden. Über 250 Millionen Menschen gebrauchen sie ausschliefslich, und bekannt ist

Digitized by Google

sie meist in den Kulturstaaten aller Erdteile. Wir würden also eine Mauer zwischen uns und der übrigen Welt errichten, gäben wir sie auf, während ihr Gebrauch den Verkehr mit der ganzen Menschheit erleichtert.

2. Jeder Deutsche hat die Lateinschrift in der Schule gelernt; folglich ist sie nicht einzuführen, sondern nur anzuerkennen.
3. Dem Aufgeben der irrtümlich deutsch genannten Schrift steht kein patriotisches Bedenken entgegen, denn sie ist nichts als eine während des Mittelalters von den Italienern, Franzosen, Spaniern u. s. w. ganz ebenso wie von uns Deutschen eingeführte Vereckigung und Verschnörkelung der Lateinschrift. Bis zum 10. Jahrhundert bedienten sich die Deutschen durchweg des lateinischen Alphabets. Eine deutsche Schrift gab und gibt es nicht. Schon J. Grimm sagte von der Eckenschrift: „Es geschieht ohne vernünftigen Grund, dafs man die verdorbene Schrift eine deutsche nennt; sie könnte ebensogut böhmisch heifsen."
4. Die lateinischen Buchstaben sind deutlicher. Darum gebrauchen wir sie auf Landkarten, Münzen, Denkmälern, Schildern, bei Eigennamen u. s. w. Auch werden jährlich Tausende von deutschen Büchern und Zeitschriften mit lateinischen Lettern gedruckt.

Als ein weiterer Vorzug der ausschliefslichen Lateinschrift wird angegeben: Die Handschrift wird besser, wenn nur eine Schriftgattung in Gebrauch ist. Beim Schreibunterricht wirkt das Einüben der spitzwinkligen deutschen Schrift dem Aneignen der gerundeten lateinischen unvermeidlich entgegen und umgekehrt. Daher gelangen die deutschen Schüler seltener und jedenfalls viel später in den Besitz einer festen Handschrift, als es der Fall sein würde, wenn sie nur eine der beiden so verschiedenen Schriften zu üben brauchten.

Nochmals die Desinfektion von Schulhäusern mit Sublimat. In No. 4 teilten wir mit, dafs man zur Desinfektion der Schulzimmer ein Berieseln der Wände mit Sublimatlösung und nach dem Trocknen derselben mit Sodalösung empfohlen hat; durch das Nachspülen mit Soda sollte das Sublimat unschädlich gemacht werden. Nun aber ist, wie man sich durch den Versuch leicht überzeugen kann, die Verbindung, in welche das Sublimat durch Soda übergeht, nämlich Quecksilberoxydchlorid, ganz leicht selbst in der verdünntesten Salzsäure, mithin auch sicher im Magensaft löslich. Die Gefahr der Quecksilbervergiftung würde daher nur ausgeschlossen sein, wenn die Menge des verbrauchten Sublimates eine sehr geringe wäre.

Die Sterblichkeit der Lehrer in England. In jüngster Zeit hat man in England eingehende Ermittelungen über die Sterblichkeit der Männer verschiedener Berufsarten angestellt. Nach diesen erfreuen

Digitized by Google

sich unter allen Berufszweigen die Geistlichen der geringsten Mortalität, indem in England und Wales von je 1000 in diesem Berufe Thätigen in den Jahren 1880 bis 1882 durchschnittlich nur 8,60 starben. Bei den Lehrern und Erziehern dagegen betrug die Sterblichkeit während des gleichen Zeitraumes 11,12 pro Mille. Besonders aufreibend aber erwies sich der ärztliche Beruf, da sich für die Ärzte eine Sterblichkeit von 17,36 pro Mille ergab. Auch nach anderweitigen statistischen Erhebungen erreichen unter sämtlichen Studierten die Ärzte die kürzeste Lebensdauer.

Der Bonner Verein für Körperpflege in Volk und Schule, welcher 1882 begründet worden ist, hat seine Bestrebungen in den letzten Jahren vor allem auf die Veranstaltung von Jugendspielen auf dem Arndtplatze in Bonn, die Unterhaltung einer Mädchenturnabteilung, die Einrichtung von Bädern, sowie auf die Unterstützung von Schülerausflügen an sämtlichen Bonner Volksschulen gerichtet. Seine Mitgliederzahl beträgt ungefähr 300, seine Jahreseinnahme gegen 1500 *M.* Vorsitzender des Vereins ist der bekannte Professor der Medizin Geheimrat Dr. Rühle.

Die Berliner Schülerwerkstätten für erziehliche Knabenhandarbeit befinden sich im Falk-Realgymnasium W., Lützowstrasse 84 d und im Lessing-Gymnasium N., Pankstrasse 9—10. Der Unterricht wird Mittwochs und Sonnabends von 3—7 Uhr Nachmittags erteilt. Leiter der ersteren Werkstätte ist Herr Lehrer Füllgraf, Leiter der letzteren Herr Lehrer Groppler. Der Besuch der Werkstätten ist nach vorheriger Meldung bei dem betreffenden Vorsteher gerne gestattet.

Hygienischer Unterricht in der Schule. Eine der wenigen, wenn nicht die einzige Lehranstalt in Deutschland, an der hygienischer Unterricht erteilt wird, ist das Knaben-Pensionat und Schul-Sanatorium des Realgymnasial-Oberlehrers a. D. Dr. F. H. Ahn in Lauterberg am Harz. Lehrer der Hygiene ist der dortige Badearzt Herr Dr. med. H. Ritscher.

Deutsches Reichs-Patent No. 41705: **Schreibfeder aus Glas** von Adolf Heinz in Bonn. Die aus Glas bestehende kegelartige Schreibfeder ist auf ihrer Oberfläche mit einer Anzahl schraubenförmig gewundener Einschnitte versehen, um die Tinte nach der Spitze zu leiten, und durch eine Metallhülse mit dem eigentlichen Halter verbunden.

Tagesgeschichtliches.

Hygienische Ausstellung in Ostende. Die Direktion des Kommunalrates von Ostende veranstaltet daselbst vom Juni bis September 1888 eine internationale Ausstellung für Hygiene und Rettungs-

Digitized by Google

wesen. Dieselbe ist in sieben Sektionen eingeteilt, von denen die fünfte die spezielle Kindes- und insbesondere auch die Schulhygiene umfafst. Zugleich hat die Gemeindeverwaltung eine goldene Medaille im Werte von 500 Franken als Preis für die vom Standpunkte der Gesundheitspflege der Jugend nützlichste Erfindung gestiftet.

The American Association of Physical Education hat nach uns zugegangenen Berichten auch im letzten Jahre eine rege Thätigkeit entwickelt.

Sanatorium für arme Schulkinder. Eine hochherzige Stiftung hat soeben der Hamburger Schiffsreeder Herr Rob. M. Slomann begründet. Auf einem seiner Landgüter in Holstein ist ein Sanatorium für erholungsbedürftige arme Schulkinder eingerichtet worden, in welchem dieselben unentgeltlich verpflegt werden sollen. Da die Anmeldungen weit über das erwartete Mafs hinausgingen, so ist die Zahl der aufzunehmenden Kinder auf 150 erhöht worden, die in 3 Abteilungen von je 50 nicht, wie ursprünglich beabsichtigt war, vom 1. Juni bis 1. September, sondern vom 15. Mai bis 15. September auf das Land gehen werden.

Turnkursus für Volksschullehrer in Düsseldorf. Auch im letzten Winter fand wie in frühern Jahren ein Turnkursus für bereits im Amte stehende Elementarlehrer Düsseldorfs statt. Die Beteiligung war eine aufserordentlich rege, und so konnte die Schulverwaltung bei dem vor kurzem stattfindenden Schlusse des Kursus den turnenden Lehrern nur ihre volle Befriedigung aussprechen.

Die Altonaer Speiseanstalt für arme Schulkinder ist am 7. April d. J. geschlossen worden. Der Zuspruch während des Winters hat stark zugenommen. An manchen Tagen haben über 100 Kinder im Saale gegessen. Im ganzen erhielten von Eröffnung der Anstalt im Dezember v. J. bis zum 7. April d. J. 6744 Kinder Speiseportionen zu dem billigen Preise von 5 Pfennigen.

Knabenhort in Düren. Zu Düren im Regierungsbezirk Aachen hat eine wohlthätige Familie 150 000 Mark für die Gründung eines Knabenhortes zur Verfügung gestellt.

Über die künstliche Beleuchtung der Schulräume hielt Ingenieur Coglievina in der achten Hauptversammlung des Vereins für Gesundheitstechnik in Wien einen Vortrag. Derselbe erklärte graphisch und ziffernmäfsig die Beleuchtung sowohl durch 3 oder 4 Gasflammen, als durch die neuerdings verwendeten Intensivbrenner.

Digitized by Google

Schulbad in Breslau. Der „Bresl. ärztl. Zeitschr." entnehmen wir die folgende Notiz: In Breslau ist am 23. Januar d. J. das erste Schulbad eröffnet worden, nachdem kurze Zeit vorher in Gegenwart von Vertretern der städtischen Schul- und Baubehörde ein Probebaden statt hatte. Das Bad befindet sich in den umfangreichen Kellerräumen des stattlichen Schulhauses an der Kreuzkirche und besteht aus dem Aus- und Ankleidezimmer und dem eigentlichen Badezimmer. Ersteres ist mit Bänken, Kleiderrechen, Spiegeln und Kämmen reichlich ausgestattet, der Fufsboden ist durchweg mit Decken belegt. Derselbe wird durch einen eisernen Ofen erwärmt. Das angrenzende Badezimmer enthält den Badeapparat mit dem Heifs- und Kaltwasserkessel und den Douchen. Längs der einen Wand des Zimmers sind vier grofse kreisrunde zinnerne Bassins aufgestellt; über jedem derselben ist eine schirmförmige Douchevorrichtung. Je 3 bis 4 Kinder finden in einem Bassin Platz, so dafs immer 12 bis 16 Schüler auf einmal baden können. Das genannte Schulhaus an der Kreuzkirche kann man überhaupt als ein Musterschulhaus bezeichnen, denn aufser dem Bade enthalten die sich unter dem ganzen Hause hinziehenden Kellerräume noch eine Frühstücks- und Suppenküche, in welcher armen Schülern, die ohne Frühstück zur Schule kommen, Milch, Suppe, Brot und Semmel verabreicht wird.

Sanitärer Bericht über die Schulen des Regierungsbezirks Minden. Der Generalverwaltungsbericht über das Medizinal- und Sanitätswesen des Regierungsbezirks Minden für die Jahre 1883—85, der vor kurzem durch Schultz-Hencke erstattet worden ist, enthält auch ein sehr beachtenswertes Kapitel über die Schulen.

Amtliche Verfügungen.

Schreiben der Königlichen Regierung in Magdeburg an den Verleger der Zeitschrift für Schulgesundheitspflege. Die Kgl. Regierung zu Magdeburg, Abteilung für Kirchen- und Schulwesen, hat an die Verlagsbuchhandlung von Leopold Voss in Hamburg das folgende Schreiben gerichtet: „Wir danken der Verlagsbuchhandlung ergebenst für die Übersendung eines Probeheftes der Zeitschrift für Schulgesundheitspflege mit dem Bemerken, dafs wir auf diese Zeitschrift abonniert haben und bei sich darbietender Gelegenheit auf dieselbe aufmerksam machen werden. (Gez.) Cleve."

Rundschreiben des Unterrichtsministers Trefort. Der ungarische Unterrichtsminister Trefort hat an sämtliche Kirchenbehörden ein Schreiben gerichtet, in welchem er sie darauf aufmerksam macht,

Digitized by Google

dafs unter den Ursachen der Kindersterblichkeit auch gewisse aus alten Zeiten überkommene gesundheitsschädliche Sitten figurieren. Eine solche ist die Verwendung von Schulkindern beim Leichenkondukte zur Absingung von Trauerchorälen, wie dies in manchen Gegenden, namentlich bei den protestantischen Konfessionen noch heute gebräuchlich ist. Abgesehen davon, dafs die Kinder der Schule entzogen werden, ist diese Gepflogenheit hauptsächlich in sanitärer Hinsicht zu verdammen. Bei Epidemien werden die Kinder der Gefahr des Angestecktwerdens ausgesetzt, im Frühjahr, Herbst und Winter aber haben die gewöhnlich mangelhaft gekleideten Schüler Stunden lang die schädlichen Einflüsse des schlechten Wetters zu ertragen, infolgedessen bei jeder solchen Gelegenheit einige krank werden. Der Minister ersucht daher die Kirchenbehörden, diese Sitte thunlichst zu beschränken, zur Zeit von Epidemien aber und bei ungünstigem Wetter ganz zu beseitigen.

Personalien.

Unser Mitarbeiter, Herr Dr. med. C. Keller, ist zum Einführenden der Sektion für Otiatrie auf der 61. Versammlung deutscher Naturforscher und Ärzte in Köln ernannt worden; die Einführung in die hygienische Sektion hat Herr Sanitätsrat Dr. Lent daselbst übernommen.

Am 14. April d. J. fand, wie die „Wien. med. Wochenschr." mitteilt, auf dem Währinger Friedhofe die Ausgrabung der Gebeine eines der Begründer der Schulhygiene, Johann Peter Franks, und deren Überführung auf den Zentralfriedhof statt, woselbst sie in einem der „Ehrengräber" beigesetzt werden sollen. Das medizinische Doktorenkollegium in Wien, welches die Übertragung der Überreste Franks veranlafst und eine Stiftung zur Erhaltung der Gruft gegründet hat, wird bei diesem Akte pietätvoller Verehrung durch seinen Vorstand vertreten sein.

In die Reihe der Mitarbeiter unsrer Zeitschrift sind weiter noch eingetreten die Herren Dr. med. E. R. Coni, Mitglied der Akademie der Wissenschaften und Chefredakteur der „Revista Médico-Quirúrgica" in Buénos Ayres, Dr. med. J. Heim, Chefarzt der k. k. Theresianischen Akademie und Primararzt des St. Josef-Kinderspitales in Wien, Dr. phil. K. F. Kummer, k. k. Landesschulinspektor in Wien, Dr. phil. J. Ritz, Hauptlehrer für Mathematik und Physik an der städtischen Handelsschule in München, Dr. med. D. A. Sargent, Direktor des Hemenway-Gymnasiums an der Harvard-Universität zu Cambridge in Massachusetts, Geheimer Oberschulrat Dr. phil. H. Schiller, Direktor des Grofsherzoglichen Gymnasiums und Professor der Pädagogik an der

Digitized by Google

Universität Giessen, Dr. med. Schubert, Augenarzt in Nürnberg und Dr. med. H. Schuschny, Schularzt und Professor der Hygiene an der Staatsrealschule im V. Bezirk zu Budapest.

Litteratur.

Besprechungen.

Dr. med. J. Kastan, prakt. Arzt in Berlin, Badearzt in Ems: **Gesundheitspflege in Haus und Schule,** ein Lesebuch für Eltern und Erzieher. Berlin, 1887. J. J. Heine (263 S. 8°).

Das populär geschriebene Buch enthält 8 Kapitel, welche die Überschrift führen: Im Wochen- und Kinderzimmer, Kleidung, die Wohnung (im allgemeinen), das Badezimmer, in der Speisekammer, in der Küche, im Speisezimmer, im Wohnzimmer. Aufserdem handelt ein Anhang von der Zusammensetzung einer Hausapotheke und ein zweiter Anhang gibt eine Anleitung zur Wohnungsdesinfektion nach der Methode von Huth. Wie schon aus dieser Inhaltsangabe erhellt, nimmt das Werk mehr auf die Hygiene im allgemeinen, als speziell die Schulgesundheitspflege Rücksicht. Doch wird auch von der Kinderernährung während des schulpflichtigen Alters, vom Schulbesuch, der Kurzsichtigkeit, den Schul- und Arbeitsbänken, den Unterrichtsmitteln und Lesebüchern, den Schularbeiten, der Gymnastik und dergl. gehandelt. Im einzelnen warnt der Verfasser davor, „dafs die Schulkinder mit dem halb über die Schulter geschlungenen Bücherranzen, die Mütze in der Hand, ihr Frühstück herunterstürzen, die grofsen Bissen Semmel halb oder gar nicht gekaut" und ebenso tritt er gegen die Vernachlässigung des Badens und Schwimmens bei der Schuljugend auf. Für die Kurzsichtigkeit macht er nicht minder als die Schule das Haus verantwortlich, wo zweckmäfsig eingerichtete Arbeitssitze sehr selten sind: „kann man nicht alltäglich die Erfahrung machen, dafs Kinder ihre häuslichen Arbeiten an runden, horizontalen Tischen mit untergeschlagenen Beinen sitzend, oder am Fensterbrett stehend anfertigen? Ist der Anblick eines auf einem Fufsschemel sitzenden kleinen Mädchens oder Knaben so selten, der sein Schreibheft oder sein Lesebuch auf dem Stuhl vor sich liegen hat?" Auf Grund derartiger Beobachtungen verwahrt er sich auch dagegen, dafs man die seitlichen Rückgratverkrümmungen einzig und allein der Schule zur Last legt. Was die Überbürdung anbetrifft, so meint der Herr Verfasser, dafs bei mittlerer Begabung des Kindes und bei hinreichender Aufmerksamkeit sowohl während des Unterrichtes in der Schule als bei Anfertigung der häuslichen Arbeiten in den meisten Fällen davon nicht die Rede sein kann. Dagegen sei es nicht selten, dafs Eltern ihren Kindern aufser dem Schul-

Digitized by Google

unterrichte noch die Erlernung zahlreicher andrer angeblich zur „Bildung“ gehöriger Gegenstände zumuten, selbst dann, wenn nicht das geringste Talent dafür vorhanden ist. Man sieht, es bricht sich auch unter den Ärzten mehr und mehr die Überzeugung Bahn, dafs an den sogenannten Schulkrankheiten auch das Haus einen nicht unbeträchtlichen Teil der Schuld trägt. KOTELMANN.

KONRAD HARTMANN, Dozent an der technischen Hochschule zu Berlin — Charlottenburg: **Die selbstthätige Regelung von Heizungsanlagen.** Vortrag, gehalten auf der VIII. Versammlung des Vereins für Gesundheitstechnik zu Wien im September 1887. München 1888. R. OLDENBOURG (8°).

Für Schulen sind Heizung und Lüftung Punkte von besonderer Wichtigkeit, und alle möglichen Systeme sind dabei versucht und in Anwendung gebracht worden. Dennoch haben gerade diese Anlagen am häufigsten Veranlassung zu Klagen gegeben und nicht blofs solche Anlagen, die aus Mangel an Verständnis oder an Geldmitteln von vornherein verfehlt oder unzureichend waren, sondern auch solche, die im allgemeinen als gelungen bezeichnet werden konnten. Der Grund lag dann an Unvollkommenheiten des Systems, deren die Technik noch nicht Herrin geworden ist, meist aber an der unzureichenden Bedienung durch ungeeignetes Personal gegenüber verhältnismäfsig neuen und komplizierten Anlagen, die schon ein höheres Mafs von technischem Wissen und Können in der Bedienung voraussetzen, als es bei dem gewöhnlichen Heizerpersonal der Schulen in der Regel zu finden ist.

Vor allem tritt bei der Zentralisierung der Wärmeerzeugung und des Luftwechsels die Schwierigkeit auf, jedem Raum unabhängig von den übrigen das nötige oder gewünschte Mafs an Wärme und Luft zukommen zu lassen, zumal es bei Schulen nicht angängig ist, dafs der Heizer die einzelnen Räume während des Unterrichts betritt, um sich von dem normalen Stande der Heizung und Lüftung Kenntnis zu verschaffen. Um dem zu begegnen, hat man Einrichtungen getroffen, welche die Zimmertemperaturen am Heizerstand ersichtlich machen, so dafs die Feuerung entsprechend geändert werden kann, und solche, welche den Personen im Zimmer gestatten, nach Bedürfnis Wärme und Lüftung zu regulieren. Doch auch dies ist nicht für alle Fälle genügend und bedingt die Verläfslichkeit und das richtige Verständnis verschiedener Personen; denn es mufs offenbar der Verbrauch an Wärme genau gleichen Schritt halten mit der Erzeugung derselben, wenn nicht Stockungen eintreten oder die Brennmaterialien verschwendet werden sollen.

In dieser Beziehung sind neuerdings erhebliche Fortschritte erzielt durch die selbstthätige Regelung von Heizungsanlagen. Es gibt kaum eine Heizart, bei der eine solche nicht versucht wäre und

Digitized by Google

kaum ein gröfseres Geschäft für Herstellung von Heizanlagen, welches solche Regulierung nicht nach besonderem Patente herstellte.

Die Angelegenheit hat einen solchen Umfang gewonnen, dafs K. Hartmann Veranlassung genommen hat, einen eingehenden Vortrag über diese selbstthätige Regelung von Heizanlagen auf der VIII. Versammlung des Vereins für Gesundheitstechnik in Wien zu halten, welcher in erweiterter Form in dem Bericht dieses Vereins und in selbstständiger Ausgabe erschienen ist.

Dafs die Sache gerade für Schulen von Wichtigkeit ist, liegt auf der Hand, wenn es vorläufig auch nicht möglich oder leicht sein wird, vorhandene Anlagen ohne gröfseren Umbau mit dieser selbstthätigen Regelung zu versehen. Wer sich für die Sache interessiert und Verständnis für technische Einzelheiten hat, mag auf diese Hartmannsche Abhandlung verwiesen sein. Hier soll darüber nur Folgendes angeführt werden:

Durch Anordnung der sogenannten Füllfeuerung, wie sie schon längere Zeit für eiserne Zimmeröfen angewendet wird, ist das Mafs der Bedienung bedeutend verkleinert worden. Wenn aufserdem die Regelung der Heizung dem Wärmebedarf im ganzen entsprechend selbstthätig erfolgt, so ist damit der weitere Vorteil verbunden, dafs die Feuerung und Beheizung der Unzuverlässigkeit und Ungeschicklichkeit des Heizers entzogen ist, dafs die Wärmeentwickelung dem Wärmebedarf entspricht und Verschwendung an Brennmaterial möglichst vermieden wird.

Bei Zentralheizungen ist aber neben der Regulierung der Verbrennung und Wärmeerzeugung im ganzen noch die nötige Wärmeabgabe an die einzelnen Räume zu regeln.

Dies geschieht entweder mittels Stellvorrichtungen durch die im Zimmer anwesenden Personen oder ebenfalls selbstthätig nach voraus bestimmten Temperaturgrenzen.

Die Vorrichtungen, welche diese Regelungen bewirken, beruhen bei Dampfheizungen auf der Verschiedenheit des Dampfdrucks, sonst allgemein auf den Temperaturänderungen und den von denselben hervorgebrachten mechanischen Veränderungen und können bei allen Heizarten Anwendung finden. Besonders geeignet und in Gebrauch sind sie bei den neuerdings häufig ausgeführten Niederdruck-Dampfheizungen.

Die vorgeschlagenen, höchst mannigfaltigen und oft sinnreichen Anordnungen erschöpfen fast alle Möglichkeiten, aber nur einzelne sind als praktisch bewährte und einfache zu empfehlen.

Für Schulen, welche den Gemeinden schon ohnehin oft grofse finanzielle Lasten auferlegen, wird dahin gestrebt werden müssen, zwar die Heiz- und Lüftungsanlagen immer mehr zu vervollkommnen, aber auch möglichst zu vereinfachen, so dafs sie ohne grofse Opfer überall zur Anwendung gelangen können, dabei in ihrer Handhabung leicht verständlich und von Jedem zu bedienen sind.

Baurat E. Häsecke in Berlin.

Digitized by Google

Dr. H. Adler, ordinierender Augenarzt des k. k. Krankenhauses Wieden und des k. k. Taubstummen-Instituts in Wien: **Beobachtungen und Bemerkungen über das Sehen der Taubstummen.** Sep.-Abdr. a. d. „Klin. Monatsbl. f. Augenheilkunde" Berlin. 1876. März-April-Hft. (8°.)

Es ist allgemein bekannt, wie bedeutungsvoll die normale Beschaffenheit der Sinnesorgane für die Geistesentwickelung des Menschen ist. Wie sich aber die einzelnen Sinnesorgane im Dienste der seelischen Funktionen verhalten, wenn andre beschädigt sind oder fehlen; ob das Fehlen eines Sinnesorganes eine bessere Ausbildung des andren durch öftere und feinere Benutzung verursacht und in welchem Grade — darüber liegen bisher nur spärliche wissenschaftliche Untersuchungen vor. Deshalb scheint es uns geboten, die interessanten Beobachtungen und Bemerkungen des Herrn Verfassers, wenn auch nur kurz, hier mitzuteilen.

Verfasser hat 100 Zöglinge des Wiener k. k. Taubstummen-Institutes (68 Knaben und 32 Mädchen) auf Funktion und Beschaffenheit der Augen untersucht. Alle haben einen normalen Farben- und Lichtsinn gehabt. Der erste auffallende Umstand war, dafs das Gesichtsfeld bei allen eine mehr oder weniger beträchtliche Vergrößerung gezeigt hat, in allen Richtungen, vorwiegend aber nach innen und aufsen. Diese Erscheinung ist dadurch erklärlich, dafs der Taubstumme für seine Orientierung, für das Erkennen alles dessen, was in seiner Umgebung geschieht, nur ein Organ, das Auge, zu seiner Hilfe hat, und dafs die peripherischen Teile der Netzhaut, welche bei vollsinnigen Menschen nur wenig benutzt, weil fast überflüssig sind, für ihn die gröfste Bedeutung haben und daher stark geübt werden. Die Aufmerksamkeit des Taubstummen konzentriert sich eben gänzlich auf sein Sehorgan.

Was die Refraktion der Augen betrifft, so hat Verfasser nur 5 Myopen (alle Knaben) gefunden; aufserdem waren 32 Emmetropen und 63 Hypermetropen vorhanden. Die Myopie hat mit den Schuljahren nach Zahl und Grad nicht zugenommen, und Verfasser nimmt an, dafs im genannten Institute das Lernen keinen Einfluſs im Sinne des Myopischwerdens auf die Schüleraugen gehabt hat. Er sagt unter andrem: „So sehen wir, dafs vor allem die so häufige Entspannung der Akkommodation, die die Natur dem Taubstummen nötig macht, und die helle Beleuchtung, die er instinktiv aufsucht, alle sonstigen die Refraktion bedrohenden Verhältnisse auszugleichen im stande ist." Wenn aber ausdrücklich hervorgehoben wird, dafs die Hypermetropie in den höheren Jahrgängen immer geringer wurde, so soll dies unsres Erachtens dahin gedeutet werden, dafs eine Erhöhung der Refraktion durch die Augenarbeit in dieser Anstalt ebenso vorkommt, wie in andern Schulen, welche bisher untersucht worden sind. Es mufs aber zugegeben werden, dafs dies in geringerem Mafse geschieht als anderswo, weil eben die Erhöhung der Refraktion nur zur Verringerung der Hypermetropie und nicht zur Myopie

Digitized by Google

führte. Verfasser teilt mit, dafs in der Anstalt die tägliche Augenarbeit der Knaben 9, der Mädchen 10 Stunden beträgt; es wäre aber notwendig, auch zu wissen, wie viel Zeit auf das Schreiben verwendet wird, weil in der letzten Zeit immer mehr die Augenärzte zu der Meinung neigen, dafs der Haupteinflufs bei der Entstehung der Myopie von dem Schreiben ausgeübt wird. Die oben citierte Meinung des Verfassers ist gewifs zum Teil begründet, nur ein vollständiges Ausgleichen der die Refraktion verändernden Momente durch die häufige Entspannung der Akkommodation können wir nicht zugeben; um diesen wichtigen Punkt ganz aufzuklären, wären neuere Untersuchungen an zahlreichen taubstummen Schülern nach dem Verfahren des verdienstvollen Verfassers sehr erwünscht.

Die Sehschärfe war bei 60 Kindern normal, bei 10 übernormal, bei 14 nahezu normal; bei den übrigen konnte man die Ursache der geringeren Sehschärfe in einer schon vor der Aufnahme in das Institut erfolgten pathologischen Veränderung am Auge nachweisen. Der Sehschärfe immer streng proportional war der Grad der geistigen Ausbildung, was die hohe Bedeutung eines guten Gesichtes für das ganze Geistesleben der Taubstummen beweist. „Der Taubstumme," sagt Verfasser, „ist ein aufmerksamerer und darum besserer, schärferer Beobachter alles Sichtbaren, als der Hörende" — aber nur dann, wenn er gute Augen hat. Wie wenig bildungsfähig ein blinder oder schlecht sehender Taubstummer ist, darüber und noch über andere verwandte Gegenstände macht Verfasser sehr interessante Bemerkungen.

Augenarzt Dr. J. Imre in Hódmezö-Vásárhely.

Bibliographie:

Bach, J. *De la sedentarité scolaire et du surmenage intellectuel,* Paris, 1887, G. Steinheil. 8°.

Bauer, G. *Gesundheitspflege in der Schule.* Vortrag, Leipzig, 1888, Beyer. 8°.

Blayac, E. *Une colonie scolaire (vacances 1887),* Paris, 1887, imp. Chaix. 8°.

Cruard, T. *Hygiène de l'enfance. Conseils aux mères sur la manière d'élever leurs enfants; surmenage scolaire et ses conséquences,* Paris, 1887, O. Doin. 12°.

Demeny, G. *Programme d'un cours théorique d'éducation physique.* La Gymnastique scolaire, 1887, IV.

Drouineau. *Examen du règlement de 1882 sur les constructions scolaires.* Rev. san. de Bordeaux, 1887, IV, 153—156.

Dubrisay. *Colonies scolaires de vacances des jeunes garçons et des jeunes filles des écoles communales,* I. année, 1887, I. arrondissement, Paris, 1887, imp. Renou et Maulde. 8°.

Kessler, R. *Kurze Gesundheitslehre. Im Anschlufs an die Lehre vom menschlichen Körper für einfache Schulverhältnisse zusammengestellt,* 2. Aufl., Langensalza, 1887, Beyer. 8°.

Leland, C. G. *Practical education,* London 1888, Whittaker & Co. 8°.

Digitized by Google

Lesshaft, P. [*Anatomie mit Rücksicht auf physische Belehrungen und insbesondere das Problem physischer Erziehung in Schulen*], Moskau, 1888, E. Gerbek. 8°.

Lyster, H. F. *Heating and ventilation of public buildings.* Report to the Wayne County Medical Society of its committee of investigation of the system of heating and ventilation and management of excreta, now being introduced into the public school buildings in Detroit. Med. Age, Detroit, 1887, 553—555.

Marguerettaz, C. *Igiene della scuola,* Aosta, 1887. 8°.

Michailoff, N. F. [*Statistisches Material der physischen Entwickelung und Morbidität in den Landschulen des Ruzsk'schen Distrikts, Gouvernement Moskau*], Moskva, 1887, typog. V. V. Isleneva. 8°.

Petersson, O. V. [*Die Ferienkolonie in Bad Sätva im Jahre 1886*]. Upsala Läkareförens. förh., 1887, XXII, 9, 490.

Reimann, W. *Die körperliche Erziehung und die Gesundheitspflege in der Schule,* Kiel, 1885. 8°.

Report, Annual — of the instructor in hygiene. School Document No. 12, 1887, Boston, 1887, Bockwell & Churchill. 8°.

Schneller. *Über die Entstehung und Behandlung der Kurzsichtigkeit.* Vortrag, gehalten in der naturforschenden Gesellschaft am 15. Februar 1888. Danziger Ztg., 1888.

Bei der Redaktion eingegangene Schriften:

Adler, H. *Über die Schäden, die das Auge der Schüler durch Überbürdung an den Mittelschulen erleidet, die in und außerhalb der Schule liegenden Ursachen und die Mittel, diesem Übelstande nach Möglichkeit abzuhelfen.* Mitt. d. Wien. med. Dokt.-Koll., 1887, XIII, 12—32. 8°.

Coni, E. R, *Progrès de l'hygiène dans la république Argentine.* 20 pl., Paris, 1887, Baillière et fils. gr. 8°.

Gerhard, W. P. *The drainage of a house,* Boston, 1888. 8°.

Heim, J. *Referat über die Überbürdung der Schüler in den Mittelschulen.* Erstattet in der Sitzung der Sektion für öffentliche Gesundheitspflege. Mitt. d. Wien. med. Dokt.-Koll., 1887, XIII, 1—11. 8°.

Jahresbericht des Bonner Vereins für Körperpflege in Volk und Schule. No. 1, 2, 3, Bonn, 1883—85.

Jahresbericht, fünfundvierzigster, des St. Josef unentgeltlichen Kinderspitales in Wien und des damit verbundenen Dr. Biehler'schen Kinderwärterinnen-Bildungs-Institutes für das Jahr 1886, Wien, 1886, Selbstverl. d. Anstalt. 8°.

Mayer, W. *Die Lage des Heftes beim Schreiben.* Im Auftrage der Ärztekammer von Mittelfranken nach dem vorhandenen Material und nach eignen Untersuchungen zusammengestellt. Friedreichs Blätt. f. gerichtl. Med., 1888, II, Nürnberg, 1888, Fr. Korn. 8°.

Digitized by Google

		Volksschulen.																			
3746	Städtische Volksschulen	Schulen mit Schulgeld ..				21	24	26	26	29	28	31	30	(30)	—	—	—	—	—	28	Gymnasien.)
2417	5klassige Schulen		—	—	—	—	38,5	39,3	38,5	39,7	35,2	—	—	—	—	37,4	29,2	—	—	—	—	37,9	
600	3klassige Schulen		—	—	—	—	32,2	36,9	34,0	—	—	—	—	—	—	—	—	—	—	—	—	34,5	
207	2klassige Schulen		—	—	—	—	40,2	29,5	—	—	—	—	—	—	—	—	—	—	—	—	—	35,2	
113	1klassige Schulen		—	—	—	—	42,5	—	—	—	—	—	—	—	—	—	—	—	—	—	—	42,5	

Tabelle IV.

Prozente der Kranken in den höheren Mädchenschulen Kopenhagens nach HERTEL 1881.

Schülerinnenzahl: 1211.

Alter in Jahren	6	7	8	9	10	11	12	13	14	15	16	Total
Krankenprozent	(12)	29	32	32	32	45	51	51	46	(50)	(61)	39

Digitized by Google

Volksschulen	Töchter von Bauern	135	32	138	35,5	143	39,5	149	41,5
	Töchter von Arbeitern ...	133	31	138	34	143	38,5	143	40
	Im Durchschnitt	134	30,5	138	34	146	38	151	42

Digitized by Google

Zeitschrift für Schulgesundheitspflege.

I. Jahrgang. 1888. No. 7.

Original-Abhandlungen.

Neuere Untersuchungen über den allgemeinen Gesundheitszustand der Schüler und Schülerinnen.

Von

Axel Hertel,
kommunaler Kreisarzt in Kopenhagen.

(Fortsetzung und Schluſs.)

Die Überbürdungsfrage hat lange Zeit in fast allen Ländern auf der Tagesordnung gestanden. Von verschiedenen ärztlichen Kommissionen und Lehrerversammlungen ist eine Maximalarbeitszeit festgestellt worden, die nicht überschritten werden soll. Wie lange aber die Schüler wirklich den Tag hindurch arbeiten, wurde nicht zugleich aufgeklärt, und doch ist dies von gröſstem Interesse zu wissen. Die dänischen und schwedischen Untersuchungen gewinnen daher eine besondere Bedeutung noch dadurch, daſs die tägliche Arbeitszeit der Schüler durch sehr umfassende Nachfragen bei den Eltern ermittelt wurde. Die von diesen erteilten Antworten können im allgemeinen als richtig angesehen werden. Es gilt dies namentlich in betreff der Gymnasien und Realschulen, weniger bezüglich der Bürgerschulen, da hier die gestellten Fragen bisweilen miſsverstanden und unrichtig beantwortet wurden. Was die Volksschulen anlangt, so untersuchte man bei diesen, wie bereits oben bemerkt, die Arbeitsdauer überhaupt nicht.

In den Tabellen 9 und 10[1] ist die Arbeitszeit aus-

[1] Siehe am Schlusse des Heftes.

Digitized by Google

schliefslich nach den Ermittelungen der dänischen und schwedischen Kommissionen angegeben. Von meinen eignen Untersuchungen mufste ich insofern absehen, als ich, abweichend von der dänischen Kommission, in die Arbeitszeit auch den Gesang- und Turnunterricht mit einbezogen hatte, so dafs meine Resultate mit den dänischen nicht ohne weiteres verglichen werden konnten. Übrigens stimmten auch die schwedischen mit den dänischen Untersuchungen nicht ganz überein, da bei erstern zwar nicht das Turnen, wohl aber der Gesang in die Arbeitszeit eingerechnet wurde, doch hat dies auf die gefundenen Zahlen nur geringen Einfluss.

Sowohl die dänische als die schwedische Kommission konnte nun konstatieren, dafs die Arbeitszeit der Knaben regelmäfsig von Klasse zu Klasse zunimmt. In den untern Klassen beträgt sie, da hier der Unterricht nicht lange währt und die häuslichen Arbeiten nur gering sind, ungefähr 4 Stunden täglich. In den obern Klassen dagegen, wo der Schulunterricht im Durchschnitt 5 Stunden dauert und die Hausaufgaben eine sehr bedeutende Rolle spielen, steigt die tägliche Arbeitszeit in den dänischen Schulen bis auf 9 und $9^1/_2$ Stunden, in den schwedischen bis auf 10 und 11 Stunden an. Diese Zahlen beziehen sich nur auf die öffentlichen Unterrichtsstunden und die für die Anfertigung der häuslichen Schularbeiten nötige Zeit. Viele Schüler aber geniefsen aufserdem noch Privatunterricht, in Dänemark 25 bis 30%, in Schweden 15 bis 20% derselben. Für die dänischen Knaben erwächst daraus eine Vermehrung der täglichen Arbeitszeit um $^3/_4$ Stunden, für die schwedischen eine solche um $^1/_2$ Stunde. Die ältern Schüler, welche Privatunterricht haben, arbeiten daher in Dänemark 10 Stunden, in Schweden 11 bis $11^1/_2$ Stunden täglich. Da hier nur von der durchschnittlichen Arbeitszeit die Rede ist, so sind die weniger begabten Schüler noch länger beschäftigt, und es kommt vor, dafs 14jährige Knaben 9 bis 10 Stunden täglich ihren Studien obliegen. Nach dem schwedischen Berichte findet man sogar in einzelnen Schulen ganze Klassen, deren mittlere Arbeitszeit 12 bis 14

Digitized by Google

Stunden den Tag über beträgt. An der Richtigkeit dieser Angaben aber ist um so weniger zu zweifeln, als die schwedischen Schulen in jedem Jahre Erkundigungen über die Dauer der Arbeitszeit einziehen, um dem Kultusminister darüber zu berichten, und eine Reihe von Jahren hindurch jene grofse Arbeitslast der Schüler immer von neuem wieder konstatiert werden konnte. Dafs die schwedischen Schüler dieselbe auszuhalten vermögen, verdanken sie wahrscheinlich den ungemein langen Ferien, deren sie sich erfreuen. In Schweden beträgt nämlich das Schuljahr nur 36 Wochen, und die Ferien dauern 16 Wochen, während in Dänemark für den Unterricht 42 Wochen, für die Ferien 10 Wochen bestimmt sind. Die schwedischen Ferien verhalten sich demnach zu den dänischen wie 8 : 5.

Vergleicht man jetzt diese faktische Arbeitszeit der schwedischen und dänischen Schüler mit der von verschiedenen Kommissionen vorgeschlagenen, so wird man einräumen müssen, dafs dieselbe über alle Maxima, welche überhaupt als zulässig angesehen sind, bei weitem hinausgeht. Denn während beispielsweise das „ärztliche Gutachten über das höhere Schulwesen Elsass-Lothringens“ für die Quartaner und Tertianer höchstens 7, für die Sekundaner und Primaner höchstens 8 bis 8½ Stunden täglicher Arbeit zuläfst, beträgt dieselbe, wie wir sahen, in den obern Klassen Dänemarks 9 bis 9½, in denjenigen Schwedens sogar 10 bis 11 Stunden. In wiefern freilich die Maximalarbeitszeit in den Ländern, in welchen sie normiert ist, auch innegehalten wird, darüber wissen wir nichts; das erfährt man nur durch sorgfältige Untersuchungen, wie die hier angestellten. Auf jeden Fall aber ist in Dänemark und Schweden das Maximum der Arbeitszeit nicht etwa nur von einigen, sondern von allen Schülern weit überschritten worden.

Wie aus Tabelle 10 hervorgeht, ist die Arbeitszeit der Mädchen durchgehends niedriger als diejenige der Knaben, beträgt aber auch hier in den obern Klassen immerhin noch 7 bis 8 Stunden täglich. Dabei ist indessen zu bemerken,

Digitized by Google

dafs bei den dänischen Schülerinnen der Privatunterricht in die Arbeitszeit mit eingerechnet ist, und dafs die Musikstunden hier eine bedeutende Rolle spielen, indem 70 bis 80% der ältern Mädchen solche erhalten. Sehen wir aber von dem Musikunterrichte ab, so ist in den schwedischen Mädchenschulen die Arbeitszeit im allgemeinen länger als in den dänischen. Aufserdem zieht sich der Schulbesuch der jungen Schwedinnen bis in ein höheres Alter hinaus, indem sie erst mit 17 bis 18 Jahren die Schule verlassen, während die Däninnen dies mit 15 bis 16 Jahren thun.

Es ist klar, dafs die Überbürdungsfrage durch diese Untersuchungen eine viel thatsächlichere Unterlage als früher gewonnen hat. Denn obschon die Länge der Arbeitszeit für die Überbürdung nicht allein mafsgebend ist, indem auch andre Momente, wie die Zahl der Lehrgegenstände, die Verteilung der Unterrichtsstunden, die Forderungen an besondere Geisteskräfte, z. B. das Gedächtnis dabei in Betracht zu ziehen sind, so werden doch alle, selbst die eifrigsten Pädagogen zugestehen, dafs eine so lange Arbeitszeit, wie die hier nachgewiesene, unbedingt nicht nur der physischen, sondern auch der geistigen Entwickelung der Kinder nachteilig sein mufs. Wenn Turnen und Gesang mit gerechnet werden, so sind die dänischen Schüler der obern Klassen 10 bis 11, die schwedischen 11 bis 12 Stunden täglich beschäftigt, und zwar mit Arbeiten, welche zum Teil in hohem Grade ihre Geisteskräfte in Anspruch nehmen. Woher soll da die Mufse zu irgend welcher selbstgewählten Thätigkeit kommen? Alle Zeit mufs auf die Schularbeit, die Lektionen und Aufgaben verwendet werden. Kein Wunder, wenn daher in fast allen Ländern darüber geklagt wird, dafs die jungen Studenten unreif und zu selbstständiger Arbeit unfähig sind, dafs die Entwickelung des Charakters unter dem übermäfsigen Drucke der Lektionen zu leiden hat.

Von gröfster Bedeutung würde es sein, wenn man direkt den schädlichen Einflufs der starken Arbeitslast auf die Schüler nachweisen könnte. Dies macht grofse Schwierigkeiten, indessen ist es doch möglich, einige Anhalts-

Digitized by Google

punkte für die Beurteilung jenes Einflusses zu gewinnen. Bei meinen Untersuchungen versuchte ich daher den Unterschied zwischen den Schülern, die mehr und denjenigen, welche weniger als eine gewisse zulässige Zeit arbeiteten, in jeder Klasse zu bestimmen. Als Mafsstab für diese Arbeitszeit wandte ich das von der westphälischen Direktorenkonferenz festgesetzte Maximum an und fand nun, dafs die Schüler, welche eine längere tägliche Arbeitszeit als das Maximum hatten, 7% mehr Kranke aufwiesen als diejenigen, deren Arbeitszeit hinter dem Maximum zurückblieb. In Schweden unternahm Professor Key eine ähnliche Untersuchung an 10 Gymnasien Stockholms, indem er die Schüler in zwei Gruppen einteilte, solche, welche mehr und solche, welche weniger als die durchschnittliche Arbeitszeit der Klasse arbeiteten. Dabei fand er, dafs die erstern eine um 5% höhere Kränklichkeit als die letztern zeigten. Hierdurch ist der nachteilige Einfluſs der längern Arbeitszeit mit ziemlicher Sicherheit festgestellt. Von statistischer Seite wurde freilich hiergegen der Einwand erhohen, dafs die nachgewiesene Kränklichkeit ein Produkt verschiedener Faktoren, also nicht ausschliefslich der Arbeitsdauer, sondern z. B. auch der erblichen Disposition und ungünstiger häuslicher Verhältnisse sei. Auf diesen Einwurf ist indessen zu erwidern, dafs grofse Zahlen ihre Fehler durch sich selber verbessern und so dürfte den Resultaten des Professor Key wie den meinigen ein hoher Grad von Wahrscheinlichkeit nicht abzusprechen sein. Für die Richtigkeit derselben spricht auch die grofse Kränklichkeit der viel beschäftigten Gymnasiasten im Alter von 12 bis 14 Jahren, welche diejenige der entsprechenden Altersklassen andrer Schulen weit überragt, obgleich die Schüler der Gymnasien sowohl in Bezug auf Körperlänge als auf Gewicht die erste Stelle einnehmen und sonst überall die am kräftigsten entwickelten Kinder die geringste Kränklichkeit zeigen. Nicht minder steht mit den von uns gewonnenen Resultaten in Einklang, dafs die Morbidität in den schwedischen Schulen sowohl bei den Knaben wie bei den Mädchen beträchtlich höher als

Digitized by Google

in den dänischen ist, da die Arbeitszeit in Schweden sich ja auch weit gröfser als in Dänemark erwies.

Ein Vergleich der Arbeitsdauer in den verschiedenen Gymnasien, den man in dem schwedischen Berichte angeführt findet, zeigt übrigens, dafs die Arbeitszeit gleichgestellter Klassen sehr verschieden sein kann, und dafs es Schulen gibt, in denen die Arbeitsdauer in allen Klassen bedeutend gröfser als in andern Schulen ist, ohne dafs die Leistungen deswegen bessere sind. Daraus erhellt, wie bedeutungsvoll die Unterrichtsmethode ist. Denn trotz gleicher Erfolge erheischen einzelne Schulen nur die Hälfte der Hausarbeit, die von andern Lehranstalten gefordert wird. Die Lehrer müssen deshalb immer genau unterrichtet sein, wie viel Zeit die Schüler auf ihre Hausaufgaben verwenden; ist dieselbe verhältnismäfsig grofs, so entsteht die Frage, ob nicht die Schule durch einen falschen Unterrichtsgang hieran mehr oder weniger die Schuld trägt.

Wenn die Überbürdung zur Sprache kommt, ist man in der Regel geneigt, ausschliefslich an die höhern Schulen zu denken. Dr. Crichton-Browne[1] in London hat jedoch das Verdienst, die Aufmerksamkeit darauf gelenkt zu haben, dafs die Überbürdung auch in den Volksschulen nicht selten vorkommt. Sie rührt hier weniger daher, dafs von den Schulkindern an und für sich zu viel gefordert wird. Vielmehr erscheinen dieselben in einem so ausgehungerten und schlecht genährten Zustande in der Schule, dafs selbst die verhältnismäfsig geringe Arbeit, die sie zu leisten haben, für ihr blutarmes Gehirn zu grofs ist und daher leicht verschiedene, namentlich nervöse Leiden bei ihnen erzeugt. Die Schulzeit in den Volksschulen Londons beträgt nämlich nur $4^1/_2$ Stunde täglich, wozu noch einige wenige Hausarbeit kommt. Trotzdem ist diese Arbeitszeit sowohl für die wenig begabten, als auch für die schlecht ernährten Indi-

[1] Report of Dr. Crichton-Browne to the Education Department upon the alleged Overpressure of Work in Public Elementary Schools, 1884.

Digitized by Google

viduen sehr drückend, weil sie dem Unterrichte nicht recht zu folgen vermögen und doch bei der Prüfung dasselbe wie die gesunden Kinder leisten sollen. Die geistige Arbeit aber macht ihnen besondere Schwierigkeit, weil viele, in einigen Schulen Londons bis zu 40%, zum Unterrichte kommen, ohne Essen von ihren Eltern erhalten zu haben. „Es fehlt ihnen an Blut, und wir geben ihnen ein wenig Hirnpolitur; sie bitten um Brot, und wir geben ihnen Probleme zu lösen.“ Um die Folgen dieser unglücklichen Verhältnisse nachzuweisen, untersuchte Crichton-Browne 6580 Schüler aus einem der ärmsten Stadtteile Londons. Er fand hierbei, dafs nicht weniger als 3084 oder 46%, nämlich 40% der Knaben und 52% der Mädchen an Kopfschmerzen litten, die in den meisten Fällen von Anämie oder Neurasthenie herrührten. Bei solchen anämischen oder neurasthenischen Kindern wird nämlich durch stärkere geistige Arbeit sehr leicht Überanstrengung und Ermüdung des Gehirns hervorgerufen. Daher zeigten sich die Kopfschmerzen auch weit häufiger in den obern als in den untern Klassen, öfter des Nachmittags nach der Schularbeit als des Vormittags; sie hatten also entschieden den Charakter des Ermüdungskopfwehs; auch war ihr Sitz in der Regel die Stirn oder das Vorderhaupt. Viele Kinder, nämlich 38% litten aufserdem an Schlaflosigkeit und nicht wenige waren Nachtwandler — alles Anzeichen, welche für Störungen des Nervensystems sprechen. Zu diesen Anzeichen gehörten auch die gleichfalls sehr häufigen Neuralgien, welche bei 54% sich fanden, wobei freilich auch die Zahnschmerzen mitgezählt sind. Dagegen wurde kein einziger Fall von Veitstanz konstatiert, obgleich beispielsweise in New-York 20% der Kinder öffentlicher Schulen an dieser Krankheit litten.

Eine besondere Erwähnung verdienen hier noch die Gesundheitsverhältnisse der den englischen Schulen eigentümlichen sogenannten „pupil teachers.“ Dieselben stehen im Alter von 14 bis 18 Jahren und werden aus den tüchtigsten Schülern der obern Klassen ausgewählt, um die Lehrer beim Unterrichte zu unterstützen. Da sie aufserdem

Digitized by Google

noch besondere Stunden erhalten und also verhältnismäfsig viel arbeiten müssen, so sind nervöse Leiden bei ihnen aufserordentlich häufig. So kamen Kopfschmerzen unter den Knaben, welche pupil teachers waren, bei 48 % vor, unter den Mädchen, welche unterrichten halfen, bei 67 %; aufserdem waren Neuralgien, Migräne und ähnliche Krankheiten bei ihnen sehr verbreitet.

Die Untersuchungen von CRICHTON-BROWNE haben in England heftige Angriffe erfahren und in der That läfst sich nicht leugnen, dafs dieselben einzelne schwache Punkte enthalten. Selbst aber wenn man die von ihm gefundenen Krankenprozente nicht als sicher ansieht, bleibt ihm doch das Verdienst, schärfer und bestimmter als irgend jemand auf den engen Zusammenhang zwischen ungenügender Ernährung und mangelhaften Leistungen der Volksschüler hingewiesen zu haben. Mit Recht sagt er, dafs bei solchen Kindern weder Strafe noch Ermahnungen, sondern einzig und allein kräftige Mahlzeiten helfen. Wo es an diesen fehlt, da werden alle Versuche, gröfsere Leistungen zu erzielen, sie nur noch tiefer herabdrücken und ihnen nur direkten Schaden zufügen. Selbst angestrengte körperliche Arbeit kann schlecht genährten Schülern nachteilig werden und auch das Turnen in der Schule darf daher immer nur mit grofser Vorsicht von ihnen gefordert werden. Denn die stärkern Muskelanstrengungen bringen eine Vermehrung des Stoffwechsels hervor, wird aber der Stoffverlust nicht durch ausreichende Nahrung ersetzt, so tritt das Gegenteil von dem, was man zu erreichen sucht, ein: der Körper erfährt eine Schwächung, statt gekräftigt zu werden.

Nicht unwichtig für das leibliche Gedeihen der Kinder ist auch, dafs sie in der Nacht die gehörige Ruhe erhalten. Wie die Erfahrung lehrt, bedarf die Jugend während der ganzen Wachstumsperiode reichlichern Schlafes als die Erwachsenen. Namentlich aber gilt dies, wenn an das kindliche Gehirn gröfsere Forderungen gestellt werden, da das Zentralnervensystem leicht zu ermüden pflegt. Sowohl von mir als von der schwedischen Kommission wurde daher die

Digitized by Google

Dauer der Schlafzeit noch besonders ermittelt. Dabei ergab sich, wie aus Tabelle 11 [1] zu ersehen ist, dafs dieselbe nur bei den Schülern der untern Klassen 8 bis 9 Stunden erreicht; in den obern Klassen beträgt sie wenig mehr als 7 Stunden, was unzweifelhaft zu wenig ist. Wie viel Schlaf ein Kind in einem gewissen Alter bedarf, ist freilich schwer mit Bestimmtheit anzugeben. Es hängt das von verschiedenen Umständen ab. Kranke Kinder haben mehr Schlaf als gesunde nötig; der Winter erfordert, dafs der Körper längere Zeit als im Sommer ruht; auch klimatische Verhältnisse machen sich hier geltend: in nördlichern Ländern braucht man mehr Schlaf als in südlichern. Im allgemeinen aber darf man wohl sagen, dafs eine Schlafzeit von 10 Stunden für die jüngern Kinder, eine solche von 8 bis 9 Stunden für die ältern bei unserm Klima absolut erforderlich ist. In den höhern Schulen Dänemarks aber wird dies Mafs bei weitem nicht erreicht. Die Sorge, dafs die Kinder hinlänglichen Schlaf erhalten, liegt zwar zunächst der Familie ob, doch kann die Schule hier sehr leicht hindernd einwirken, wenn sie ihre Zöglinge bis in die Nacht hinein zu arbeiten zwingt. Aus den schwedischen Untersuchungen geht nämlich als ganz konstante Erscheinung hervor, dafs bei einer Lehranstalt mit verhältnismäfsig langer Arbeitszeit die Schlafzeit sehr gering ist und ebenso, dafs der Schlaf der Knaben von gleichem Alter kürzer ist, wenn sie in einer höhern als wenn sie in einer niedern Klasse sitzen. Man sieht also: die Zeit, die für die gröfsere Arbeit erforderlich ist, wird im allgemeinen von der Schlafzeit genommen.

Die übrigen Verhältnisse, welche die körperliche Entwickelung der Kinder im Elternhause beeinflussen, wie z. B. die Art und Weise der Ernährung sind selbstverständlich von hoher Wichtigkeit. Es lassen sich aber schwer statistische Erhebungen nach dieser Richtung hin anstellen. Die darauf bezüglichen Untersuchungen, welche von der dänischen Kom-

[1] Siehe am Schlusse des Heftes.

Digitized by Google

mission ausgeführt worden sind, führten zu keinem zuverlässigen und brauchbaren Resultate. In Schweden wurden allerdings Thatsachen ermittelt, welche manche hierher gehörige Aufklärung geben, dieselben haben aber nur für dieses Land und wenig allgemeines Interesse, weshalb wir hier nicht näher darauf eingehen.

Durch diese Untersuchungen, welche nicht weniger als 50 000 Kinder umfassen, sind die wesentlichsten Grundlagen für die Beurteilung der physischen Entwickelung und der Gesundheit des heranwachsenden Geschlechts auf das gründlichste und sorgfältigste festgestellt worden. Unter den gewonnenen Resultaten ist ein Faktum von gröfster Bedeutung, dafs die Kränklichkeit in den obern Klassen gröfser als in den untern ist und dafs ein Drittel der Knaben und mehr als die Hälfte der Mädchen in den wichtigsten Jahren an Krankheiten, wie Skrofulose, Blutarmut und Nervosität leiden, welche auf das geistige und körperliche Wohlbefinden einen durchgreifenden Einfluſs ausüben. Eine grofse Zahl sind überdies kurzsichtig oder besitzen ein mangelhaftes Gehör. Das ist wahrhaftig ein trauriges Bild der heranwachsenden Jugend, zumal nicht nur die Kinder, welche in Not und Elend leben, sondern auch die der wohlhabendern Stände schwach und kränklich sind. Die Schuld daran trägt bei letztern die übermäfsige Schularbeit, welche ihnen nicht erlaubt, der für ihr Alter nötigen Ruhe zu pflegen. Es ist aber nicht allein die physische Entwickelung, die unter dieser unglücklichen Überbürdung leidet und durch ein paar Turnstunden wöchentlich kaum gebessert wird, nein, auch die geistige Ausbildung wird durch dieselbe geschädigt. Zunächst wirkt schon die aufserordentliche Menge des Lernstoffes nachteilig, die im allerhöchsten Grade das Gedächtnis in Anspruch nimmt. Aufserdem aber werden einzelne Seiten des geistigen Lebens zu ausschliefslich gebildet. Den Verstand und das Denken sucht man zu entwickeln, auf die Erziehung des Willens, des Charakters und Gemütes nimmt man zu wenig Bedacht. Die Folge davon ist, dafs so viele Jünglinge un-

Digitized by Google

selbständig und unreif die Schule verlassen. Damit aber sind wir an einem Punkte angelangt, wo eine Veränderung des Unterrichtssystems notwendig wird.

Bei dem Feststellen eines neuen Schulplanes mufs von vornherein gleich berücksichtigt werden, dafs die Schule es nicht mit lauter gesunden und kräftigen Kindern zu thun hat, sondern dafs ein grofser Teil derselben mehr oder weniger schwächlich und leidend ist. Dies erheischt wieder, dafs der physischen Ausbildung ein weit gröfserer Raum als früher zugestanden wird. Die bisherigen Bestrebungen der Schule als wesentlich kenntnisvermittelnde müssen einer auch den Leib mehr erziehenden Wirksamkeit Platz machen. Körperliche Beschäftigung unter einer in pädagogischer Hinsicht passenden Form ist als festes Glied in den Unterricht mit aufzunehmen. Hierdurch, sowie durch Turnen, freie Spiele u. s. w. müssen die Leiber der Jugend auf eine solche Weise gestählt werden, dafs sie schädlichen Einflüssen Widerstand leisten.

Es ist eine charakteristische und eigentümliche Erscheinung, die sich in fast allen Ländern wiederholt, dafs der Zudrang zu den höhern Lehranstalten gegenwärtig weit gröfser als früher ist. Derselbe hat zur Zeit eine solche Ausdehnung gewonnen, dafs man sich ernstlich darüber beunruhigt, es möchte ein litterarisches Proletariat, das gefährlichste unter allen, entstehen. Um diesem starken Zudrange entgegen zu wirken, hat man vorgeschlagen, die Forderungen beim Examen zu verschärfen. Auf diesem Wege aber würde man doch schwerlich etwas andres erreichen, als dafs die Studenten noch schwächlicher und unreifer werden, da die Schularbeit ohnehin beträchtlich genug ist. Die eigentliche Ursache der vermehrten Frequenz der höhern Unterrichtsanstalten liegt in dem Bedürfnisse der niedern Volksschichten, ihren Kindern ein gründlicheres Wissen zu verschaffen, um sie auf diese Weise in dem harten Kampfe ums Dasein mit den besser situierten Klassen gleichzustellen. Dies Bedürfnis läfst sich schwerlich bekämpfen oder zurückhalten. Der rich-

Digitized by Google

tige Weg ist gewifs, den Wünschen gewissermafsen entgegenzukommen, indem man den Prüfungen eine Form gibt, die mit den Forderungen des täglichen Lebens mehr übereinstimmt. Wenn der Jüngling die Schule durchgemacht hat, ist er irgend eines praktischen Berufes ganz ungewohnt und zu demselben meist unfähig. Er hat nur studieren gelernt und sucht daher ganz natürlich in fortgesetzten Studien und litterarischer Wirksamkeit seinen künftigen Lebensberuf. Es wird die Aufgabe der Zukunftsschule sein, ihm eine solche Erziehung zu geben, dafs er beim Austritt aus der Schule nicht nur seine Studien fortzusetzen, sondern auch zu einer praktischen Thätigkeit überzugehen vermag. Diese Fähigkeit wird er nur dann erlangen, wenn er gelernt hat, seine Hände auch zu andern Dingen als zum Schreiben zu gebrauchen und wenn sein Auge gewöhnt ist, nicht allein auf Buchstaben zu sehen. Die körperliche Arbeit als notwendiger Bestandteil des Schulunterrichts wird die Jugend daher nicht nur in physischer Beziehung kräftigen, sondern auch ein sehr wesentliches Element, das jetzt vermifst wird, in ihre ganze Ausbildung bringen.

Wenn aber auch diese Arbeit der körperlichen Entwickelung zuträglich sein wird, so wird die letztere doch viel mehr durch Turnen, Spiele und Ausflüge ins Freie gefördert. Soll aber hierdurch ein wirkliches Gegengewicht gegen das lange Stillsitzen und seine schädlichen Folgen gewonnen werden, so mufs wenigstens eine Stunde täglich auf das Turnen verwendet werden. Ebenso sind regelmäfsige Jugendspiele einzurichten und Schulausflüge sollten nicht blos ein- oder zweimal im Jahre, sondern öfter unternommen werden, zumal sie ein vortreffliches Mittel für die Lehrer sind, ihre Zöglinge näher kennen zu lernen. Namentlich gilt das Gesagte für alle gröfsern Städte; hier mufs die Schule den Kindern für ihre freien Bewegungen Zeit und Gelegenheit schaffen, da es nur ausnahmsweise in der Macht der Familie steht, für körperliche Übungen gehörig Sorge zu tragen.

Der Nachweis der weit verbreiteten Kränklichkeit in den Schulen stellt unzweifelhaft auch neue und bestimmte

Digitized by Google

Ansprüche an die Persönlichkeit der Lehrer. Wer Pädagog sein will, muſs ein krankes Kind von einem gesunden unterscheiden können; auch muſs er verstehen, seine Forderungen der körperlichen Eigentümlichkeit des Zöglings anzupassen. Dadurch wird seine Aufgabe sicherlich schwieriger, er wird aber auch weit mehr ausrichten, wenn er zu individualisieren weiſs. Er muſs z. B. darüber urteilen können, ob es von Trägheit oder von Kränklichkeit, von Unaufmerksamkeit oder periodischer Schwerhörigkeit, von Träumerei oder mangelhafter Ernährung herrührt, wenn ein Kind eine Zeit lang dem Unterrichte schlechter als früher folgt. Ist der Lehrer nicht im stande, dies zu thun, so wird er leicht ungerecht gegen den Schüler, bestraft denselben, wo er vielmehr Aufmunterung oder Nachsicht bedarf, und wird so das Entgegengesetzte von dem erreichen, was er erstrebt. Kenntnisse in der Gesundheitslehre müssen deshalb notwendigerweise von einem jeden Schulmann gefordert werden. Das schuldet man den vielen kränklichen Kindern, sollen dieselben nicht noch weiter geschädigt werden, und Kurzsichtigkeit, Verkrümmungen der Wirbelsäule und sonstige Schulkrankheiten nicht noch mehr um sich greifen.

Daneben muſs aber auch der ganze äuſsere Apparat, mit welchem die Schule arbeitet, wie Lokal, Subsellien, Lehrmittel u. s. w. so vollkommen als möglich eingerichtet sein und der richtige Gebrauch desselben von Sachverständigen kontrolliert werden. Daher hat künftighin der Schularzt im Personal der Schule eine sehr einflufsreiche Stellung einzunehmen, da seine Anleitung in gar vielen Fällen nicht entbehrt werden kann. Er muſs bei der Festsetzung des Stundenplans, der Wahl der Turnstunden, der vollständigen oder teilweisen Dispensation von denselben auch eine Stimme haben. Ebenso wird man seinen Rat gerne einholen, wenn einzelne Schüler erkrankt oder gar Epidemien in der Schule ausgebrochen sind. Auch die Untersuchung und Pflege des Gesichts- und Gehörssinnes der Jugend würde zu seinen Aufgaben gehören.

Digitized by Google

Mit den Eltern mufs die Schule gleichfalls in nähere Beziehungen treten und dies um so mehr, als sie immer mehr von der erziehenden Wirksamkeit übernimmt, welche früher fast ausschliefslich der Familie zufiel. Es ist möglich, dafs dies ein Übelstand ist, sieht man aber auf die Verhältnisse, wie sie sich in den verschiedenen Ländern entwickelt haben, so wird man zugeben müssen, dafs das Elternhaus weniger als früher im stande ist, die Erziehung der Kinder in genügender Weise zu leiten und einen Teil daher an die Schule abgeben mufs. So viel als möglich sollten deshalb Schule und Haus sich zu gemeinsamer Arbeit verbinden. Jeder Schuldirektor, jeder Lehrer mufs wissen, wie viel Zeit die Kinder auf die häuslichen Aufgaben verwenden, schon um die einzelnen Schüler näher kennen zu lernen. Dafs man durch das Elternhaus durchaus zuverläfsige und genaue Aufklärungen erhalten kann, haben die vorliegenden Untersuchungen zur Genüge gezeigt. Sie haben aber auch dargelegt, dafs eine solche Kontrolle noch nach einer andern Richtung hin von grofsem Vorteile ist. Es wird nämlich durch sie zugleich erreicht, dafs die Eltern die Arbeitsweise der Kinder genauer beobachten und so der Schule nützliche Winke geben können, ob der Stoff zu den häuslichen Aufgaben den Schülern von den Lehrern gehörig zurechtgelegt ist. Denn es kommt noch immer vor, dafs jüngere Kinder sich auf einen Schriftsteller präparieren oder einen Aufsatz anfertigen sollen, ohne genügende Anweisung dazu in der Schule erhalten zu haben.

Die hier referierten Forschungen, die von denen, welche die betreffenden Verhältnisse näher studieren wollen, im Original gelesen werden müssen,[1] haben

[1] Da die meisten unsrer Leser wohl des Schwedischen unkundig sind, so benutzen wir diese Gelegenheit, schon jetzt darauf hinzuweisen, dafs unser geschätzter Mitarbeiter, Herr Professor Dr. L. Burgerstein, demnächst im Verlage von Leopold Voss in Hamburg und Leipzig ein Werk veröffentlichen wird, welches ein Auszug aus dem Berichte des Professors Axel Key über die schulhygienischen Untersuchungen in Schweden ist. Die Redaktion.

Digitized by Google

ohne Zweifel zur Beleuchtung der wichtigsten hygienischen Verhältnisse in der Schule sehr wesentlich beigetragen. Aufser dem hier Mitgeteilten enthalten die offiziellen Berichte noch ausführliche Angaben über Schullokale, Subsellien u. s. w., die in diesem Artikel nicht weiter erwähnt werden konnten. Viele der gewonnenen Resultate haben sicherlich Gültigkeit nicht nur für die Länder, in welchen die Untersuchungen vorgenommen sind, sondern auch für andre Gegenden; denn die Schulverhältnisse der verschiedenen Nationen haben grofse Ähnlichkeit mit einander. Damit soll freilich nicht gesagt sein, dafs nicht auch ein jedes Land seine Eigentümlichkeiten in dieser Beziehung hat. Wir brauchen nur an den auffallenden Unterschied, der sich im Vorkommen der Skrofulose in den dänischen und in den schwedischen Schulen zeigte, zu erinnern. Neue umfassende Untersuchungen in andern Ländern würden daher gewifs noch manche schulhygienisch wichtige und interessante Thatsachen zu Tage fördern, wenn man dem Wege folgte, der durch die dänische und schwedische Kommission eingeschlagen worden ist. Wir können nur wünschen, dafs dies bald und an vielen Orten geschehe.

Aus Versammlungen und Vereinen.

Die Schulhygiene im österreichischen Parlamente.

Im österreichischen Hause der Abgeordneten hat Abgeordneter Dr. F. Kindermann am 11. Mai 1888 eine Rede gehalten, der wir nach dem offiziellen stenographischen Protokolle die folgenden auf Schulgesundheitspflege bezüglichen Stellen entnehmen:

— „Ich komme nun zu dem zweiten Punkte, zur Besprechung der Schulhygiene. Es ist wohl selbstverständlich, wenn ich als Arzt bei Titel „Volksschulen“ das Wort ergreife, dafs ich in Anbetracht des Kongresses für Hygiene und Demographie, welcher vom 26. September bis 2. Oktober 1887 in

Digitized by Google

unsrer Monarchie, in Wien tagte, unwillkürlich auch einige Worte über Schulhygiene spreche. Und doch hätte ich es nicht gethan, wäre ich nicht von seiten eines hochgeehrten Herrn Abgeordneten, dessen Thätigkeit auf volkswirtschaftlichem und humanitärem Gebiete anerkannt ist, von seiten des Herrn Abgeordneten PROSKOWETZ[1] hierzu aufgefordert worden. Ich hätte es deshalb nicht gethan, weil es mich mit Freude und Genugthuung erfüllen muſs, wenn ich sehe, wie auch Nichtärzte von der Wichtigkeit der Schulhygiene so durchdrungen sind, wie es der Herr Abgeordnete PROSKOWETZ ist. Ich verweise diesbezüglich auf das stenographische Protokoll der 148. Sitzung, 10. Session, am 10. Mai 1887, in welcher er über einige Punkte, welche mit dem Wohl der Schuljugend und speziell mit der Schulhygiene zusammenhängen, gesprochen hat. Ich habe auch geglaubt, daſs, wenn ein Nichtarzt über diesen Punkt spricht, der Eindruck ein um so gröſserer sein muſs, als wenn dies ein Arzt thut, der pflichtgemäſs dazu berufen ist. Mir fällt es nicht ein, in die nähern Details einzugehen, welche am 27. und 28. September auf dem genannten Kongresse in Bezug auf die Schulhygiene beraten und beschlossen wurden. Ich hätte dazu zwar ein Recht, trotzdem man sich bemüht, die Debatte soviel als möglich abzuschneiden. Aber allen Herren sind die Verhandlungen dieses Kongresses bekannt, auch Seiner Excellenz sind sie bekannt, so daſs ich da nichts Näheres beizufügen brauche. Um aber einem fleiſsigen Manne, der ein tiefes Verständnis für diese Angelegenheit hat, gerecht zu werden, verweise ich auf die Brochüre „Schulgesundheitspflege auf dem hygienischen Kongresse, von Prof. Dr. LEO BURGERSTEIN, Sekretär der zweiten Sektion des hygienischen Kongresses."[2] In dieser Broschüre, welche zeigt,

---

[1] Herr RITTER VON PROSKOWETZ hat sich erst kürzlich wieder durch seine auf die Verhütung der Trunksucht gerichteten Bestrebungen im mährischen Landtage Verdienste erworben. Die Redaktion.

[2] Diese Zeitschrift, No. 1 und 2, S. 36 ff. und No. 3, S. 74 ff. Herr Professor Dr. L. BURGERSTEIN ist unser Mitarbeiter.

Die Redaktion.

Digitized by Google

mit welchem Verständnis und welcher Liebe er diese Fragen behandelt, sind die hauptsächlichsten Punkte, welche mit der Schulhygiene zusammenhängen, abgehandelt; so im Artikel XII: „Die ärztliche Überwachung der Schule, insbesondere mit Bezug auf die Verhütung von Infektionskrankheiten“ und im Artikel XIII: „Der hygienische Unterricht an Volks-, Bürger-, Mittel-, Gewerbe-, Mädchenschulen und in Priesterseminaren, Zweckmäfsigkeit und Begrenzung desselben.“

Aufserdem hat dieser Herr noch einen Vortrag gehalten in den Vereinen „Mittelschule“ und „Realschule“, in welchem er speziell die Frage „Schularzt“ besprochen hat. Ich beabsichtige nur von zwei Punkten zu sprechen, und zwar von der Statistik über Erkrankungen und Sterbefälle an den Schulen und über die Anstellung eines Fachreferenten für Schulhygiene entweder im Unterrichtsministerium oder im Ministerium des Innern. Ich hätte es mit Freude begrüfst, wenn Seine Excellenz unter den vielen Verordnungen, die er schon erlassen hat, auch eine in Bezug auf die Schulhygiene erlassen hätte, und wenn er dabei mit gutem Beispiele vorangegangen oder nachgefolgt wäre dem ungarischen Kollegen Trefort, der am 6. April d. J. eine derartige Verordnung erliefs. Ich mufs hervorheben, dafs eine Statistik über Erkrankungen an den Schulen ein absolut notwendiges Bedürfnis ist. Haben wir erst einmal eine derartige Statistik über die Erkrankungen und Sterbefälle unter den Schulkindern, dann erst werden wir ersehen, welch grofser Unterlassungssünde wir uns bisher schuldig gemacht haben, dafs wir nicht in einer viel bessern Weise und in einer frühern Zeit für die Schulhygiene gesorgt haben. Es ist doch naturgemäfs, je gröfser die Anzahl der Erkrankungen und je gröfser die Sterblichkeitsziffer unter den Kindern ist, desto weniger wird die Bevölkerung eine kräftige sein und desto weniger wird eine Zunahme der Bevölkerung eines Staates eintreten.

Was aber die Statistik in nationalökonomischer Hinsicht besagt, dafür lassen sie mich die Worte des unermüdlichen Kämpfers, des Sanitätsrates Dr. Gauster, anführen, welche

Digitized by Google

er auch auf diesem Kongresse gebrauchte.[1] Diese Worte lauten folgenderweise:

„Würden wir die jährlichen Wertverluste durch Krankheit und vorzeitigen Tod in der Produktionskraft der Bevölkerung berechnen, wie wir es bei den wirtschaftlichen Verlusten durch Tierseuchen thun, es würde sich zeigen, was für enormer Geldschaden auf diese Weise jährlich den einzelnen Staaten erwächst, und zwar viel weniger in aktiven Ausgaben, selbst bei grofsen Auslagen für Krankheitsbekämpfung in Seuchenzeiten, als passiv im Verluste an Erwerb, an Durchschnittsvermögen der Bürger, an Leistungen derselben für das Allgemeine. Diesen Ziffern gegenüber würde bald der Widerstand gegen produktive Ausgaben zur Förderung des Gesundheitswesens schwinden."

In Bezug auf die Statistik möchte ich noch anführen, dafs uns wohl niemand einen bessern Beleg geben könnte als der Kriegsminister, nicht blofs unsres Staates, sondern auch andrer Staaten. Denn diese könnten uns mitteilen, welch erschreckliches Resultat mitunter Assentjahrgänge aufweisen, welche in vorhergehenden Jahren durch Infektionskrankheiten, Blattern, Scharlach, Diphtheritis sehr stark decimiert wurden. Wenn wir durch eine Statistik auch Daten über chronische, respektive chirurgische Krankheiten erfahren werden, dann werden wir den Beweis dafür haben, dafs das Turnen an den Volksschulen eine Sache ist, die niemals vernachlässigt werden darf, und dafs es somit ein Unrecht ist, wenn, wie es in dem Antrage Liechtenstein der Fall ist, wir das Turnen ganz und gar missen sollen. Dies beweist nur, dafs die Herren, welche einen solchen Antrag stellen und das Turnen aus den Schulen verbannt haben wollen, kein Verständnis haben von den wirklichen Verhältnissen und Bedürfnissen.

Wenn ich über die Einführung einer Statistik und über

---

[1] Diese Zeitschrift, No. 3, S. 81. Herr Regierungsrat Dr. M. Gauster gehört gleichfalls zu unsern Mitarbeitern.

Die Redaktion.

Digitized by Google

die Schaffung eines Fachreferenten spreche, so soll man mir ja nicht damit kommen, dafs die Angelegenheit schwer durchführbar ist, weil grofse Auslagen damit verbunden sind. Wir haben es erlebt, dafs, wenn über ärztliche Forderungen, betreffen sie nun den ärztlichen Stand oder eine Angelegenheit des Gesamtwohls, welche mit dem ärztlichen Berufe zusammenhängt, gesprochen wird, man immer sagt: „Das kostet Geld, und wir haben keins." Dem gegenüber mufs man wirklich malitiös werden, und man mufs darauf hinweisen, was uns diese Sparsamkeit eigentlich nützt. Aus dem heutigen Budget entnehmen wir, dafs unsre Staatsschuld seit dem Jahre 1879 um nicht weniger als 523 Millionen gewachsen ist, und dafs wir in diesem Jahre gegenüber dem Jahre 1887 allein um 2747557 fl. mehr für die Zinsen der allgemeinen Staatsschuld zahlen müssen. Das hat uns die Sparsamkeit genützt. Es wäre wirklich an der Zeit, von dem alten Wege, nur dort zu sparen, wo es am wenigsten angezeigt ist, und wo das Gegenteil im Interesse der Gesamtbevölkerung gelegen ist, endlich abzuweichen.

Lassen Sie mich nun kurz anführen, was die Schulhygiene alles umfafst. Sie soll umfassen den Weg des Kindes von der elterlichen Wohnung in die Schule, z. B. ob das Kind überhaupt die entsprechende Kleidung hat, eine Kleidung, welche der Jahreszeit entspricht, sie soll umfassen die Ankunft des Kindes in der Schule, ob es mit einer ansteckenden Krankheit behaftet hinkommt, ob es reinlich und sauber in Kleidung und an Körper hinkommt, und sie soll den Aufenthalt des Kindes in der Schule umfassen. Dieser Aufenthalt erstreckt sich auf die Vergangenheit und die Gegenwart. Die Vergangenheit umfafst alles von dem Ankaufe des Grundstückes, von der Bestimmung eines Grundstückes, worauf die Schule erbaut werden soll, bis zur vollständigen Fertigstellung des Gebäudes. Alles, was die Hygiene diesbezüglich als richtig erkannt hat, mufs berücksichtigt werden. Die Gegenwart umfafst die Luft, das Licht, die Räumlichkeit, Ventilation, Zuleitung des Trinkwassers, Senkgrubenwesen etc. etc., sie erstreckt sich auch auf

Digitized by Google

die Erteilung des Unterrichts selbst. Die Schulhygiene erstreckt sich weiter auf den Weg des Kindes von der Schule zur elterlichen Wohnung, auf den Aufenthalt des Kindes in der elterlichen Wohnung, wobei zu berücksichtigen kommt, ob das Kind zu Hause noch zu Fabrikarbeiten verwendet wird oder ob etwa in der Wohnung der Eltern ansteckende Krankheiten herrschen.

Die Schulhygiene ist notwendig in Rücksicht auf die staatlichen Verhältnisse. Ich begreife daher, daſs die Forderungen gerechtfertigt sind, daſs an Priester- und Lehrerseminaren die Hygiene vorgetragen werde und öffentliche Vorträge stattfinden, um die groſse Masse der Bevölkerung auf die Wichtigkeit der Hygiene hinzuweisen und die Renitenz derselben gegen ärztliche Ratschläge hintanzuhalten.

Ich will nicht sagen, daſs wir in Österreich speziell allzuweit gegen andre zurück sind, aber in Bezug auf die Schulaufsicht möchte ich hinweisen, daſs wir ein Gesetz haben, welches wohl eine Aufsicht von ärztlicher Seite verlangt, daſs diese aber in der mangelhaftesten Weise durchgeführt wird. Die eigentlichen Aufsichtsorgane sind die Bezirksärzte. Bei dem groſsen Wirkungskreise derselben ist es aber nicht möglich, daſs sie auch nur einmal im Jahre alle Schulen besuchen könnten, wenigstens gilt dies bei uns in Böhmen. In andern Staaten, speziell in unserm Nachbarstaate Ungarn, dann in Belgien und Frankreich ist diesbezüglich viel mehr geschehen. Ich möchte diese Worte gesagt haben, damit wir in Österreich daran gehen, das Versäumte nachzuholen. Diesbezüglich erlaube ich mir eine Resolution zu beantragen. — —

Damit diese Resolution nicht wieder dasselbe Schicksal ereile, [wie eine frühere des Redners, die zu spät zur Verhandlung kam, — D. Red.] würde ich mir erlauben, darauf aufmerksam zu machen, daſs dieselbe eigentlich nichts anders ist als ein Zusatzantrag zu jener Resolution a) zu Titel 15, C. Unterricht, die bei „Mittelschulen“ angenommen wurde,[1] und

[1] Jene Resolution (499 der Beilagen zu den stenographischen Protokollen des Abgeordnetenhauses, X. Session, S. 58) lautete: „Die k. k.

Digitized by Google

ich glaube, man könnte diesen Zusatzantrag sofort beschliefsen. Sollte es aber trotzdem notwendig erscheinen, dafs man diese Resolution dem Budgetausschusse zuweise, so möchte ich bitten, dafs darauf hingewirkt werde, dafs dieser Gegenstand so rasch als möglich in Beratung komme.

Diese Resolution, respektive dieser Zusatzantrag lautet:

„Zunächst hat die k. k. Unterrichtsverwaltung im Einvernehmen mit dem k. k. Ministerium des Innern dafür zu sorgen, dafs mit Beginn des nächsten Schuljahres eine genaue Statistik über die akuten (besonders Infektionskrankheiten) und die chronischen (auch chirurgischen) Erkrankungen,"

— ich will damit namentlich die orthopädischen Erkrankungen gemeint wissen —

„über die Sterbefälle und deren jedesmalige Ursache an den Schulen eingeführt werde."

Meine Herren! Das ist das mindeste, was man verlangen kann, und wenn wir nicht einmal damit beginnen, wann sollen wir endlich zur Lösung der Aufgabe kommen, zu der wir thatsächlich verpflichtet sind?

Ebenso möchte ich noch einmal wiederholen, dafs es absolut notwendig erscheint, dafs wir auch einen Fachreferenten für Schulhygiene bekommen, weil wir ohne einen solchen nicht zur Anstellung der Schulärzte kommen können.

Wenn wir noch in diesem Jahre unsrer Aufgabe uns unterziehen, einer Aufgabe, der sich kein zivilisierter Staat der Welt entziehen kann im Interesse der Gesamtheit, des Einzelnen und im Interesse der Humanität, dann, glaube ich, sind wir der Unterstützung dessen sicher, der im heurigen Jahre sein vierzigjähriges Regierungsjubiläum feiert.

Ich empfehle Ihnen die Annahme meiner Resolution."

Regierung wird aufgefordert, der Gesetzgebung der andern europäischen Staaten, insbesondere Frankreichs und Deutschlands, in letzter Zeit auch Ungarns in Bezug auf Schulhygiene ihre Aufmerksamkeit zuzuwenden, eventuell in einem der nächsten Sessionsabschnitte die nötigen Gesetzvorlagen einzubringen." Die Redaktion.

Digitized by Google

Hierauf ersuchte der Vizepräsident Ritter von Chlumecky diejenigen Abgeordneten, welche diesen Resolutionsantrag unterstützten, sich zu erheben. Das Resultat war, dafs derselbe die nötige Unterstützung fand und dem Budgetausschusse zugewiesen wurde.

Kleinere Mitteilungen.

Verbot farbiger Griffel durch das ungarische Unterrichtsministerium. Der ungarische Unterrichtsminister Trefort hat bestimmt, dafs in sämtlichen Schulen nur mit Papier überzogene Griffel gebraucht werden dürfen, da die farbig angestrichenen einen Gehalt an Bleifarbe aufweisen, der auf die Gesundheit der Kinder nachteilig wirkt.

H. Schuschny.

Kindersterblichkeit an Keuchhusten. Nach der Statistik des österreichischen Sanitätswesens sind im Jahre 1883 in Österreich-Ungarn 23 975 Kinder an Keuchhusten und dessen Komplikationen gestorben. Ähnliche statistische Daten teilte Professor Hagenbach auf dem letzten Kongresse für innere Medizin in Betreff Deutschlands mit. Danach erkranken hier ungefähr 250 000 Kinder jährlich an Keuchhusten, was bei einer Mortalität von 7,6 %, wie sie Biermer angibt, 19 000 Todesfälle ausmacht. Das sind erschreckend hohe Zahlen und die Schule hat daher gewifs die Verpflichtung, der Weiterverbreitung der mörderischen Krankheit so viel als möglich entgegenzutreten.

Hygienische Unterweisung der Seminaristen in Preufsen. In der Sitzung des Abgeordnetenhauses vom 2. Mai d. J. teilte der Kultusminister von Gossler mit, dafs in den obersten Klassen der Seminarien (Lehrerbildungsanstalten) seit 1872 von den Turnlehrern Vorträge über die erste Hülfeleistung bei Unglücksfällen gehalten werden. Die Turnlehrer haben einen Kursus bei der Kgl. Turnlehrerbildungsanstalt in Berlin durchgemacht, wo eingehender hygienischer Unterricht von einem Arzte erteilt wird. Dieselben werden auch zum Besuche des Schwimmunterrichts daselbst angehalten, so dafs sie die verschiedenen Unfälle beim Baden beurteilen lernen.

Turnerische Musterleistungen von Schülern. Bei einem auf der Hofgartenwiese in Bonn abgehaltenen Spielfest und Preisturnen, an welchem 800 Schüler unter Leitung des Herrn Oberturnlehrer Schröder Teil nahmen, legte ein elfjähriger Knabe im Wettlauf 100 Meter in

Digitized by Google

13 Sekunden zurück. Mehrere 13—14jährige Schüler sprangen im Weitsprung 4½ Meter, ein Quintaner beim Hochsprung 1,15 Meter hoch. Ein Untersekundaner sprang im Weithochsprung 3,70 Meter weit über ein 0,80 Meter hohes Seil. Derselbe stemmte 110 mal hintereinander eine 25 Pfund schwere Hantel.

Tagesgeschichtliches.

Ferienkolonien für ungarische Gymnasiasten und Realschüler. Der Landesverein der Mittelschulprofessoren in Ungarn hat jüngst den Beschluſs gefaſst, auch Mittelschüler des Segens der Ferienkolonien teilhaftig werden zu lassen. Zu diesem Behufe hat derselbe ein Komitee ernannt, dessen Vorschläge bereits angenommen wurden, und ist zu hoffen, daſs schon in den heurigen Ferien eine gröſsere Anzahl von Schülern der ungarischen Gymnasien und Realschulen unter Aufsicht ihrer Professoren in Gruppen von 15—20 Knaben zu ihrer Erholung aufs Land gehen werden. H. Schuschny.

Hygienische Lesestücke in dem neuen deutschen Volksschullesebuche für Österreich. Der k. k. Unterrichtsminister von Gautsch hat am 19. März l. J. eine aus höhern Ministerialbeamten, Universitäts- und Mittelschulprofessoren, Landes- und Bezirksschulinspektoren, Bürgerschuldirektoren und andern Schulmännern zusammengesetzte Kommission einberufen, welche sich mit der Umgestaltung der vor zehn Jahren im k. k. Schulbücherverlage herausgegebenen deutschen Volksschullesebücher zu beschäftigen hat. Diese Kommission hat unter anderm folgenden Beschluſs gefaſst: In das Volksschullesebuch haben auch Lesestücke über die Grundsätze der Gesundheitslehre in einer dem kindlichen Alter von 6 bis 11 Jahren faſslichen Form Aufnahme zu finden.

Turnlehrerversammlung in Offenburg. Am 18. und 19. Mai fand die oberrheinische Turnlehrerversammlung zu Offenburg statt. Das Programm derselben bildeten ein nicht öffentliches Turnen der Turnlehrer in der städtischen Turnhalle, die Vorführung von vier Knaben- und zwei Mädchenturnklassen und eine Reihe von Vorträgen über die Theorie und Praxis des Turnunterrichts.

Hygienischer Kongreſs nebst Ausstellung in Brescia. Vom 1. bis 3. September 1888 wird die italienische Gesellschaft für Hygiene ihren zweiten Kongreſs in Brescia abhalten. Mit demselben wird eine das gesamte Gebiet der Hygiene umfassende Ausstellung verbunden sein, für welche eine zehntägige Dauer vom 1. bis 10. September in Aussicht genommen ist.

Digitized by Google

Amtliche Verfügungen.

Rundschreiben des Kultusministers VON GOSSLER, betreffend die Einführung ärztlicher Schulrevisionen.

Das in No. 5 erwähnte Schreiben des Kultusministers VON GOSSLER, durch welches er sämtliche Königliche Regierungen zu einem Gutachten über die Einführung respektive Erweiterung der ärztlichen Schulrevisionen auffordert, lautet folgendermafsen:

„Berlin, den 25. Februar 1888.

Die Fortschritte in der öffentlichen Gesundheitspflege und insbebesondere der hohe Wert derselben für diejenigen Altersklassen, in denen ein hervorwiegend wichtiger Anteil an der Entwickelung des Einzelnen der Schule zufällt, Hand in Hand mit der Geistesbildung auch der Ausbau des Körpers stattfindet und die Fernhaltung krankmachender oder schwächender Einwirkungen von weittragendster Bedeutung für das spätere Leben ist, lassen eine Erörterung der Frage, ob durch die gegenwärtige Organisation der Schulaufsicht die möglichst umfassende und richtige Erfüllung der der Schule in dieser Beziehung obliegenden Aufgaben genügend sichergestellt, oder ob bezw. inwiefern es als erforderlich zu erachten ist, eine gröfsere Gewähr für dieselbe zu schaffen, namentlich Ärzte in stärkerm Mafse und zwar auch nicht beamtete zu diesem Zwecke heranzuziehen, angemessen erscheinen.

Um das Bedürfnis einer solchen Änderung klar zu stellen, wünsche ich eine eingehende gutachtliche Äufserung der Königlichen Regierung zu erhalten. Hierbei werden die nachstehenden Gesichtspunkte besonderer Erwägung empfohlen.

Um ein Urteil darüber zu gewinnen, ob und event. in welchem Mafse eine stärkere Beteiligung von Ärzten bei der Gesundheitspflege in den Schulen für erforderlich zu erachten sein wird, erscheint es notwendig, diejenigen gesundheitlichen Faktoren, deren Gestaltung von den Schulorganen mehr oder weniger abhängig ist — abgesehen an dieser Stelle von der Art und Ausdehnung der Lehrgegenstände und Schularbeiten — einzeln in Betracht zu ziehen, hauptsächlich die Reinheit und Temperatur der Luft in den Räumen des Schulgebäudes, die Reinhaltung der Anstalt überhaupt, die Bedingungen für die Körperhaltung des Schülers im Schulzimmer, insbesondere diejenigen, welche auf die Formung des Körpergerüstes und die Entwickelung des Sehorgans von Einfluſs und in der Bauart, den Abmessungen und sonstigen Raumverhältnissen der Sitze und Tische, aufserdem in den Dimensionen und der Belichtung des Schulzimmers, sowie der von dem Schüler vorzugsweise zu betrachtenden Gegenstände, namentlich des Lehrmaterials, gegeben sind, ferner die Gelegenheit zur Bewegung im Freien und in

Digitized by Google

bedeckten Räumen während der Unterrichtspausen, die Bereitstellung guten Trinkwassers in genügender Menge, zweckmäfsige und ausreichende Abtritte, die Mafsnahmen zur Fernhaltung von Keimen ansteckender oder andrer vermeidbarer Krankheiten.

Hinsichtlich der Fürsorge für die gesundheitsgemäfse Beschaffenheit und Wirkung der Baulichkeiten und der Ausstattung werden die gegebenen Einrichtungen und die Erhaltung und Anwendung derselben zu unterscheiden sein. Unter den erstern werden sowohl die vorhandenen als auch die neu zu errichtenden Anstalten und die etwaigen Abänderungen Gegenstand der Beurteilung sein; in allen diesen Fällen aber wird es nur einer einmaligen Feststellung und auch dieser nur da, wo dieselbe nicht bereits stattgefunden hat, benötigen. Was dagegen die Handhabung der Einrichtungen, wie z. B. die Auswahl angemessen dimensionierter Subsellien für die einzelnen Schüler, die Reinhaltung, die Benützung der Lüftungs- oder der Heizvorrichtungen anbelangt, so würde sich die Art derselben nur durch wiederholte Revision nachweisen lassen, und zwar würden die Zeiträume, in denen zweckmäfsig die Wiederholungen zu erfolgen hätten, sowohl nach den örtlichen Verhältnissen, wie auch nach den einzelnen Zwecken verschieden zu bemessen sein.

Die gegen die Verbreitung ansteckender Krankheiten in der Schule vorzunehmenden Untersuchungen würden sich, insoweit dieselben nicht von dem Lehrer selbst ausführbar sind, nur auf chronische Leiden, namentlich der Haut und der Augen erstrecken können, da eine weitere Ausdehnung dieser Mafsnahme, deren Wichtigkeit an sich nicht verkannt werden kann, zur Aussicht auf befriedigenden, einigermafsen vollständigen Erfolg einen unverhältnismäfsig grofsen und an den meisten Orten unmöglichen Aufwand an ärztlichen Kräften notwendig machen würde. Auch hier wird die Kontrolle nach der verschiedenen Bedeutung, welche die in Betracht zu ziehenden Krankheiten für die einzelnen Gegenden besitzen, in verschiedener Häufigkeit angemessen auszuführen sein.

Während die Feststellungen zum letztern Zweck unzweifelhaft nur durch Ärzte erfolgen könnten, so erscheint die Notwendigkeit, diese auch zu den übrigen Untersuchungen heranzuziehen, nicht im gleichen Grade feststehend, vielmehr zunächst noch eine nähere Erörterung über die bei dem bisherigen Verfahren hervorgetretenen Mängel und die Zweckmäfsigkeit, in dieser Beziehung die Thätigkeit der seither hierin beteiligten Organe (Schulkuratorien, Direktoren, Inspektoren, Vorstände, Lehrer, Baubeamte) durch Ärzte zu verstärken, wichtig. Insbesondere ist hierbei auch zu prüfen, ob bezw. für welcherlei Kontrollen die beamteten Ärzte, deren vorzugsweise Berücksichtigung sich in ihrer besondern Verantwortlichkeit und in höherm Mafse nachgewiesenen Kenntnis der Hygiene begründet, allein ausreichen würden, und für welche an-

Digitized by Google

dern Zwecke etwa die Heranziehung nicht beamteter Ärzte für nötig oder empfehlenswerter erachtet wird.

Da in einigen Verwaltungsbezirken die Einrichtung der ärztlichen Schulrevisionen bereits besteht, so ist es mir endlich auch von Wert, aus denselben zu erfahren, auf welche Schulen und welche Revisionsobjekte sich diese Untersuchungen erstrecken, wie oft, von welcherlei Ärzten und auf wessen Kosten sie ausgeführt werden, welchen ersichtlichen Nutzen sie bisher gehabt haben, und welche sonstigen Erfahrungen von Bedeutung in betreff derselben etwa gemacht worden sind.

Hiernach veranlasse ich die Königliche Regierung hinsichtlich der der dortigen Verwaltung zugehörigen Schulen nach den erforderlichen Ermittelungen die Frage des Bedürfnisses einer Einführung bezw. Erweiterung der ärztlichen Schulrevisionen der Erwägung zu unterziehen und sich über das Ergebnis nach Maßgabe der vorstehend bezeichneten Gesichtspunkte gutachtlich zu äußern, insbesondere auch dabei etwaige Vorschläge über die Organisation der Revisionen oder einer anderweitigen Heranziehung von Ärzten zur Beteiligung an den Aufgaben der Schulaufsicht zu formulieren. (Gez.) v. Gossler".

Personalien.

Zur Mitarbeit an unsrer Zeitschrift haben sich weiter bereit erklärt die Herren Dr. med. Ritter von Brechler, k. k. Bezirksarzt in Leitmeritz, Dr. med. E. Fuchs, Professor der Augenheilkunde in Wien, Dr. med. E. Mähly, Schularzt in Basel, Dr. med. J. Ruff, Chefredakteur der „Gesundheit" in Karlsbad.

Regierungsrat Dr. F. Renk, Mitglied des deutschen Reichsgesundheitsamts und früherer Assistent von Pettenkofers in München, hat sich an der Universität Berlin als Privatdozent für Hygiene habilitiert.

Unser geschätzter Mitarbeiter, Herr Professor Dr. J. Uffelmann in Rostock, hat das Direktorat des neu gegründeten hygienischen Instituts daselbst übernommen.

Für die neu zu errichtende Lehrkanzel der Hygiene in Giessen sind außer Dr. Löffler noch Regierungsrat Renk in Berlin und die Professoren Gruber in Wien und Lehmann in Würzburg in Aussicht genommen.

Herr Bauinspektor E. Häsecke in Berlin, der an unsrer Zeitschrift mitwirkt, ist zum Königlichen Baurat ernannt worden.

Unser Mitarbeiter, Herr Landesschulinspektor Dr. K. F. Kummer in Wien, ist von dem k. k. österreichischen Unterrichtsministerium mit der Leitung eines Redaktionskomitees beauftragt worden, welches das deutsche Volksschullesebuch Österreichs neu zu bearbeiten und dabei

Digitized by Google

auch Aufsätze, Erzählungen und Sprüche hygienischen Inhalts in dasselbe aufzunehmen hat.

Am 25. Februar d. J. starb in Basel der Präsident des dortigen akademischen Turnvereins, Dr. med. Arnold Baader von Gelterkinden, im Alter von 46 Jahren. Die „Schweizerische Turnzeitung" widmet dem turnfreundlichen, um das Gemeinwohl hochverdienten Arzte einen warmen Nachruf.

In New-York starb am 18. April d. J. Dr. med. Cornelius Agnew, Professor für Augen- und Ohrenkrankheiten. Derselbe war Sekretär der ersten Vereinigung für gesundheitliche Reformen und Vorsitzender der Gesellschaft für öffentliches Schulwesen.

Litteratur.

Besprechungen.

Dr. Friedrich Scholz, Direktor der Kranken- und Irrenanstalt zu Bremen. **Leitfaden der Gesundheitslehre.** Für Schulen. Leipzig und Berlin, 1886. J. Klinkhardt (8°).

Verfasser gliedert den Stoff in vier Abschnitte: α Die Lehre von den natürlichen Lebensbedingungen, β die Lehre von der Körperpflege, γ die Lehre von der Verhütung der Krankheiten und δ die Lehre von der ersten Hilfe bei Unglücksfällen und Krankheiten.

Dieser Leitfaden bietet wohl viel Belehrendes und ist für den beabsichtigten Zweck ganz gut gegliedert; er enthält jedoch manche Unrichtigkeiten, Widersprüche und unklare Abschnitte, wie aus Nachstehendem zu ersehen ist.

Verfasser sagt auf S. 2: „Die Stoffe ..... werden als Nahrung von den Verdauungsorganen in den Körper aufgenommen, durch die Verdauung in Blut verwandelt." Der letzte Satz ist unrichtig, da die Verdauungsorgane die Nahrung in Nahrungssaft, nicht aber in Blut verwandeln. — S. 4, Abs. 3, Z. 3 soll es heifsen: „aus 79 Raumteilen Stickstoff", Abs. 5 ist Z. 3 nach „dafs er" einzuschalten: „in gröfsern Mengen als in der Luft enthalten ohne Schaden." — Abs. e schreibt der Verfasser: „Da Stickstoff und Kohlensäure unatembare Gase sind, so darf man wohl fragen, welchen Nutzen deren Beimischung zu der atmosphärischen Luft hat." Die Antwort bezüglich der Kohlensäure fehlt, die Fragestellung erscheint dem Referenten da ganz überflüssig. — S. 5, Abs. 8, Z. 6 wäre nach „Wasserdampf" einzuschalten: „sowie flüchtige organische Stoffe;" die Absätze h und k S. 6 und S. 7 sollten an den Absatz 9, S. 5 unmittelbar anschliefsen. — S. 7, Abs. k wäre nach „Hautausdünstung" noch „und Atmung" einzuschalten. — Abs. 12 sollte als besonders wichtig ge-

Digitized by Google

sperrt gedruckt sein. — S. 8, Abs. 5, Z. 4 soll es heifsen: „pflegt es im Frühjahr und Sommer den höchsten, im Herbst und Winter den niedrigsten Stand zu erreichen." — S. 10, Abs. 9 i: „Wasser macht nicht blofs ungefähr $^2/_3$ der gesamten irdischen Masse aus" ist eine grobe Unrichtigkeit. Nach HOCHSTETTER verhalten sich die Volumen wie 1 : 780. — Abs. 10, Z. 1 dürfte es sich empfehlen, statt „Gasen" zu setzen: „Grundstoffen." — S. 11, Z. 3 ist statt „Fäulnis tierischer Organismen" zu schreiben: „Verwesung tierischer und pflanzlicher Organismen"; Abs. k, Z. 3 soll heifsen statt „aus hartem Gestein": „aus in Wasser leicht löslichem Gestein." — S. 12, Abs. o könnte der letzte Satz mit Rücksicht auf die Ergebnisse der neuern ausgedehnten Untersuchungen ganz fortfallen. — Abs. 14, Z. 2 ist „gipshaltigem" zu streichen, da gröfsre Mengen von Gips in Brunnenwasser allgemein als gesundheitsschädlich bezeichnet werden. — Im Abs. 15 wäre wohl das Filtriersystem zur Klärung unreinen Wassers kurz zu erläutern. — S. 17, Abs. 13 ist unklar. Das Wesen der Ernährung, resp. des Lebens könnte mit kurzen Worten als das eines Oxydationsvorgangs in leichtfafslicher Form dem Laien begreiflich gemacht werden. — S. 18, Abs. 15 vorletzte Zeile sollte „Umgekehrt" als unmotiviert wegfallen. — S. 19, Abs. 18, 2. Abschnitt, 2. Z. soll nach „Zusatz von" eingeschaltet werden: „Lab oder"; Abs. 19, Z. 3 ist statt „sehr viel Fett" zu setzen: „besteht gröfstenteils aus Fett." — S. 20, Abs. γ vorletzte Zeile wäre statt „unverdaulichsten" richtiger „schwer verdaulichen." — S. 21, Abs. n. Z. 7 Herzfleisch — ist statt „unverdauliches" zu schreiben: „schwer verdauliches." — S. 22, Abs. 25 Kartoffel — mufs es statt „wertloses Nahrungsmittel" besser „wenig kräftiges" heifsen. Abs. 26, Pilze — letzte Zeile verdient statt „recht unverdaulichen" den Vorzug: „schwer verdaulichen." Abs. 30 steht in vollem Widerspruche zu dem auf S. 20, Abs. δ, 6. bis 8. Zeile gethanen Ausspruche, ist daher richtigzustellen. — S. 23, Abs. 35 dürfte besser lauten: „Der Tabak (das ihm innewohnende Gift heifst Nikotin) übt, wenn er mäfsig in den üblichen Formen genossen wird, eine angenehme Reizwirkung auf das Nervensystem aus."

S. 24, II. Teil, 5. Kapitel ist gut bearbeitet. — S. 28, Z. 5 und 6 sagt Verfasser: „Mit der Zeit verwandeln sie (die weifsen Blutkörperchen) sich in rote Körperchen." Das ist jedoch nicht erwiesen, darf daher auch nicht so positiv hingestellt werden. — Im Abs. 5 c wäre bei „Blutwasser" wohl der charakteristische Salzgeschmack zu erwähnen. Abs. 8 ist die Lage des Herzens „im untern Teil der Brusthöhle zwischen den Lungen" angegeben, das könnte doch viel genauer mit der Beifügung „in der linken Brusthöhle, circa handbreit unter der Brustwarze, schief gegen die Mittellinie, mit der Spitze nach abwärts" zum Ausdruck gebracht werden. — Die Abbildung auf S. 29 ist wertlos, da sie zum Verständnisse des Kreislaufes gar nichts beiträgt. — Abs. e sollte nach „Herz-

Digitized by Google

entzündungen" hinzugefügt werden: „namentlich infolge von"; „und" ist zu streichen. — S. 34, Abs. 10 ist unvollständig, da beim atmen nicht blofs „das Zwerchfell und die Zwischenrippenmuskeln", sondern auch der sägeförmige Muskel, die Brustmuskeln u. s. w. thätig sind. — S. 35, Abs. 17 c sind die Atemzüge der Erwachsenen mit „18 in der Minute" wohl zu hoch angegeben. — S. 42, Abs. 11 wird die Einwirkung der Galle auf den Speisebrei gar nicht erwähnt. — S. 48, Abs. 6 sagt Verfasser: „Die Schweifsdrüsen stellen in der Tiefe korkzieherartig gewundene nach oben gerade verlaufende Kanäle dar." Das ist unrichtig, da die spiralförmigen Windungen ganz nahe der Oberfläche vorkommen. — S. 61, Abs. 19 heifst es: „Das Gehirn ist eine grauweifsliche, weiche Masse", — S. 62, Abs. 20: „Das Rückenmark ist ein plattrundlicher, weifsgrauer Strang von derselben Substanz wie das Gehirn." Diese Beschreibungen sind doch gar zu oberflächlich. — S. 72, 3. Z. unterhalb der Abbildung steht: „g Stellknorpelkehldeckelband", im Text S. 70 gebraucht Verfasser die Bezeichnung: „Giefskannenknorpel." Referent ist der Ansicht, dafs die bei den Abbildungen angeführten Bezeichnungen auch im Texte angewendet werden müssen.

Was den eigentlich hygienischen Abschnitt des Buches betrifft, so zerfällt derselbe in den III. und IV. Teil mit je 4 Kapiteln.

Im 14. Kapitel „Von den Krankheitsursachen" sagt Verfasser nach Aufzählung der Konstitutionen und Temperamente auf S. 91, Abs. 13: „Damit Krankheit entsteht, mufs zu der äufsern Ursache stets auch die Veranlagung als innere Ursache dazu kommen; Abs. 16: „Die Veranlagung ist abhängig vom Lebensalter"; dann S. 92, Abs. 18: „Vorausgegangene Krankheiten tilgen die Veranlagung zu denselben Krankheiten." Referent bemerkt hierzu: Können Krankheiten nicht auch ohne äufsere Veranlassung entstehen? Ist die Veranlagung nur vom Alter abhängig? Kommen nicht Wiederholungen derselben Krankheit vor und ist die Gefahr der Wiedererkrankung nach Lungenentzündung, Gelenkrheumatismus u. s. w. nicht eine gröfsere?

Im 15. Kapitel „Von den Seuchen" schreibt Verfasser auf S. 96, Abs. 21, Z. 3 und 4: „Luft und Licht sind die besten Zerstörer von Ansteckungsstoffen, die es gibt." Richtiger wäre wohl: „durch Licht und ausgiebige Luftzufuhr werden die Ansteckungsstoffe unschädlich gemacht."

Das 16. Kapitel, welches „Von den Berufskrankheiten" handelt, ist unvollständig. Einige auffallende Aussprüche seien hier erwähnt: S. 98, Abs. 6 b „Erkrankungen des Kehlkopfes durch Überanstrengung desselben und sich durch Katarrhe und Lähmung der Stimmbänder kennzeichnend, kommen häufig (!) bei Predigern, Lehrern, Sängern u. s. w. vor." Ferner S. 99, Abs. 12 *a*: „Kohlenoxydgas kann auch Plätterinnen ge-

Digitized by Google

fährlich werden"; ebenso β: „mit pflanzlichem und tierischem Staub haben auch Friseure zu thun."

Das 17. Kapitel ist überschrieben: „Von einigen andern Krankheitsursachen des täglichen Lebens und deren Verhütung." Hier bedarf der Ausspruch S. 101, Abs. 2: „Milch kann die Quelle von Erkrankungen werden, wenn sie verdünnt wird" einer stilistischen Änderung. Im übrigen ist dies Kapitel ziemlich gut behandelt, die beigegebenen Bandwurmillustrationen sind jedoch schlecht.

Gegen das 18. Kapitel „Von der ersten Hilfe bei Verletzungen" ist nichts einzuwenden.

Im 19. Kapitel „Von der ersten Hilfe bei sonstigen Unglücksfällen" sagt der Verfasser Abs. 1: „Erfrierungen kommen nicht nur bei hohen Kältegraden, sondern auch schon alsdann vor, wenn erschöpfte und herabgekommene Menschen sich im Freien niedersetzen, einschlafen und ihnen nun durch scharfen Luftzug Wärme entzogen wird." Eine richtigere Fassung und Ergänzung dieses Abschnittes ist unbedingt notwendig. — 6. Abs., 1. Z. soll statt „erstickt" stehen: „verunglückt"; S. 112, Abs. 10 statt „den Ertrunknen" richtiger: „den im Wasser Verunglückten"; S. 114, Abs. 16 ist nach Phosphor noch „Kleesalz" und statt „Ätzkalk" zu setzen: „Laugenessenz."

Das 20. Kapitel „Von der ersten Hilfe bei plötzlichen Erkrankungsfällen" ist im allgemeinen gut bearbeitet, doch erscheint dem Referenten der Ausspruch: „Das Fieber erkennt man am besten, wenn man es mit dem Thermometer in der Achselhöhle mifst", sonderbar. Eine bessere Fassung ist wünschenswert. Was Abs. 21 betrifft, so hält Referent die Anwendung lauwarmer oder kühler Bäder von 14—24 ° R., wie solche Verfasser bei Entzündungsfieber vor Ankunft des Arztes empfiehlt, für bedenklich.

Im Kapitel 21 „Von der Krankenpflege im allgemeinen", bedarf Abs. 10, S. 21, 4. Z. bis zum Schlusse einer Verbesserung des Stils. Im übrigen verdient auch dies Kapitel Anerkennung.

Bezüglich der Abbildungen ist noch im allgemeinen zu bemerken, dafs sie gröfstenteils minder gut sind, dafs die Gröfsenverhältnisse fehlen, dafs viele lateinische Bezeichnungen vorkommen, welche leicht durch deutsche ersetzt werden könnten. Die mit Buchstaben versehenen oder sonst auffallenden Gebilde sollten im Text auch erörtert werden.

Die Anwendung griechischer Buchstaben für die Abteilungsform ist in einem derartigen Buche unzweckmäfsig.

Schliefslich sei noch darauf hingewiesen, dafs Verfasser sehr häufig Sätze, welche nur für spezielle Fälle gelten, als allgemein gültig hinstellt, wodurch vieles unrichtig, unverständlich oder verwirrend wirkt. Mit Rücksicht hierauf und auf das sonst Angeführte vermag Referent diesen

Digitized by Google

Leitfaden für Unterrichtszwecke nicht als geeignet zu erklären, glaubt jedoch, dafs der Verfasser aus demselben durch sorgfältige Umarbeitung ein ganz gutes Lehrbuch schaffen könnte.

Oberrealschulprofessor Herm. Lukas in Salzburg.

Hartwell, E. M., Ph. D., M. D., of Johns Hopkins University. **On the physiology of exercise.** Boston medical and chirurgical journal, 1887. S. A. (32 S. 8°).

Würden die Lehren der modernen Physiologie und Psychologie in betreff der Funktionen des Muskel- und Nervensystems des menschlichen Körpers auch von den sogenannten gebildeten Klassen verstanden, so wäre es verhältnismäfsig leicht, das Nötige für die Annahme und Erprobung von Systemen der körperlichen Übung zu erreichen.

Muskelgewebe macht etwa die Hälfte des Körpergewichtes aus und enthält ungefähr 1/4 der gesamten Blutmenge. Etwa 500 Muskeln des menschlichen Körpers sind willkürliche. Der geübte Muskel gehorcht den erregenden Nerven besser, „through its better acquaintance with them." Hartwell beruft sich auf die vorzügliche Erörterung dieses Gegenstandes durch Wilson. Er ist der Meinung, dafs ein wachsender Knabe mehr körperliche Übung braucht als ein reifer Mann. Nichts fördert nebst passender und hinreichender Nahrung normales Wachstum und normale Entwickelung so als gut regulierte Muskelthätigkeit. Robert fand u. a. bei seinen vergleichenden Untersuchungen, dafs die Idioten im Durchschnitt die kleinsten und leichtesten sind. Boulton stellte fest, dafs Kinder, die bei ihrer Entwickelung mit einer bestimmten Gröfse oder mehr unter dem Normalmafs blieben, zu konstitutionellen Krankheiten hinneigen. Hartwell nennt den Zustand, in welchen Kinder seitens thörichter Eltern und Lehrer durch Überladung des Gehirns und Vernachläfsigung von Spiel und körperlicher Übung gebracht werden, geradezu cachexia scholastica. Thun doch jene Personen das Möglichste, Wachstum und Entwickelung, welche sie fördern und regulieren sollten, zu verlangsamen und zu schädigen. Über die Zunahmegröfsen bestimmter Körpermafse (Gewicht, Umfang gewisser Körperteile) werden die sprechenden Ziffern einer Versuchsreihe von Maclaren angeführt. Du Bois-Reymond hat darauf hingewiesen, dafs die körperlichen Übungen gleichzeitig Übungen des zentralen und peripheren Nervensystems sind. Die Nerven am Arme des Grobschmiedes sind ganz anders entwickelt als die am Arme des Kindes. Übung spielt hierbei eine grofse Rolle. Sektionen des Gehirns von Personen, denen seit der Geburt eine Extremität fehlte oder die sie bei Lebzeiten verloren hatten, zeigten die ausgebliebene Entwickelung bezw. deutliche Atrophie der zugehörigen Hirnpartien. Der wichtigste Effekt der Muskelübung ist daher die funktionelle Verbesserung des Nervenapparats. Denn die Grundlagen der

Digitized by Google

körperlichen Übung sind auf die Fähigkeit des Nervensystems, Eindrücke zu empfangen und zu registrieren, basiert. Die Beobachtungen hinsichtlich der Träume Blindgeborener oder früh Erblindeter, sowie ohne Extremitäten Geborener oder Amputierter beweisen gleichfalls, welche Rolle die Muskelübung in der Entwickelung der Fähigkeit des Gehirns spielt. Hartwell zitiert die Ausführungen von Crichton-Browne und die von Bagehot und sagt, dafs die Muskelübungen mehr Aufmerksamkeit verdienen als bisher. In ihren Konsequenzen liegt die Macht unserer Rasse zur Selbstverbesserung und zur Entwickelung eines höhern Menschentypus.

Referent bedauert, dafs alle Mafs- und Gewichtsangaben in englischen, nicht in metrischen Einheiten gemacht sind.

Prof. Dr. L. Burgerstein in Wien.

Bibliographie:

Albitski, J. [*Einfluſs der Schule auf die physische Entwickelung.*] Vrach, St. Petersburg, 1887, VIII, 997.

Baginsky, A. *Über Rückgratsverkrümmungen der Schulkinder.* Vortrag, gehalten in der deutschen Gesellschaft für öffentliche Gesundheitspflege am 26. März 1888. Dtsch. Mediz. Zeitg., 1888, XLIV, 529—531.

Dunn, H. Percy. *Infant health: the physiology and hygiene of early life,* London, 1888, K. Paul Trenck & Co. 8°.

Erismann, F. F. [*Erwägungen zur Frage der besten Konstruktion von Klassenmöbeln.*] Moskau, 1887.

Frank, A. *Die Verbreitung von Volksschulbädern.* Gesdhts.-Ingen., München, 1888, Jahrg. XI, No. 7.

Hürlimann, H. *Die Schulgesundheitspflege und die Revision des Unterrichtsgesetzes im Kanton Zürich.* Schweiz. Blätt. f. Gsndhtspfl., Zürich, 1888, X, 131—136.

Querenghi, *Alcune considerazioni intorno alla eziologia e patogenesi della miopia.* Annali di Ottalmol., XVI, 1, 27.

Rendon. *Fièvres de surmenage,* Paris, 1888, A. Delahaye & E. Lecrosnier. 8°.

Schaarschmidt, G. *Siebenter Bericht über die Sommerpflegen kränklicher armer Schulkinder zu Braunschweig 1887.* Monatsbl. f. öfftl. Gsdhtspfl., Braunschweig, 1888, Jahrg. XI, No. 5.

Seeley, H. G. *Factors in life. Three lectures on health; food; education,* London, 1887. 12°.

Silex, P. *Bericht über die erste augenärztliche Untersuchung der Zöglinge des Waisenhauses zu Rummelsburg,* Berlin, 1888, Gebrüder Grunert.

Digitized by Google

Stadtphysikat, Wiener. *Hygienische Bemerkungen über die Luft in unsern Schulen.* Mediz. chirurg. Zentr.-Bl., Wien, 1888, Jahrg. XXIII, No. 9.

Stahley, Geo. D. *The physical basis of education,* Philadelphia, 1887. 8°,

Stöckle, J. *Über Klassenausflüge.* Bad. Schulblätt., Karlsruhe, 1888, Jahrg. V, No. 4.

Thoinot, M. *Epidémie de fièvre typhoïde du Lycée de Quimper.* Société de médecine publique et d'hygiène professionelle, séance du 25. avril 1888. Le Progrès Méd., T. VII, No. 21, P. 417.

Torgler. *Über den Schulgarten in Lichtensteig (Kanton St. Gallen.)* St. gallisch. amtl. Schulbl., 1888, No. 8 und Schweiz. Blätt. f. Gsdhtspfl., Zürich, 1888, Jahrg. III, No. 9.

Waxerfield. *Sollen die gesunden Geschwister masernkranker Kinder vom Schulbesuche ausgeschlossen werden?* Berl. klin. Wochenschr., 1886, XXI.

Wallon, E. *Expériences sur l'aération des locaux scolaires par le verre perforé.* Rev. d'hyg., Paris. 1887, IX, 1037—1048.

Wirenius, A. S. [*Die Hygiene des Lehrers*], St. Petersburg, 1888.

—, —. [*Rationelle Schreibmethode auf Grundlage der Untersuchungen der jüngsten Zeit*], St. Petersburg, 1888.

Zimmermann. *Ärztliche Schulrevision im Reg.-Bez. Düsseldorf.* Zeitschr. f. Mediz. Beamt., Berlin, 1888, Jahrg. I, No. 2.

Bei der Redaktion eingegangene Schriften:

Gesundheits-Ingenieur, Jahrg. XI, No. 1 ff., München, 1888, R. Oldenbourg.

Morgenthaler, J. *Der Schulgarten. Mit besonderer Berücksichtigung der Schweizerischen Verhältnisse.* Auf Grundlage eines vom Verfasser am 8. Januar 1887 in der Aula des Fraumünsterschulhauses zu Zürich gehaltenen Vortrages, Zürich, 1888, Schröter & Meyer. 8°.

Nepp, J. *Selbstthätige Schulzimmer-Ventilation mit Pulsion und Aspiration für alle Neubauten und schon vorhandenen Bauten,* Delitzsch, 1887.

Pawel, J. *Einige Bemerkungen Guts Muths über die körperliche Bildung der Jugend.* Montsschr. f. d. Turnwes. mit besond. Berücks. des Schulturn. u. der Gesdhtspfl., Berlin, 1887, V, 140—147.

Randall, B. A. *A study of the eyes of medical students.* Reprinted from transact. Pennsylvania state medic. soc., 1885.

Ritz, J. *Die schulhygienischen Bestrebungen unserer Zeit; in wie weit können und sollen sich die Lehrer der Mittelschulen an denselben beteiligen?* Vortrag, gehalten in der sechsten Generalversammlung des

Digitized by Google

Vereins von Lehrern an technischen Unterrichtsanstalten Bayerns am 16. April 1884 zu München, München, 1884, Th. Ackermann. 8°.

Rohmeder, Marzell und Ritz. *Zur Schulhygiene.* Programm der städtischen Handelsschule in München pro 1884/85, München, 1885, G. Franz. 8°.

Sargent, D. A. *An anthropometric chart shawing the relation of the individual in size, strength, symmetry and development to the normal standard,* Cambridge, Mass., 1886. Fol.

— — *Handbook of developing exercises,* Boston, 1886, Rand, Avery & Co. 8°.

— — *he effects of military drill on boys with hints on exercise.* Reprinted from the Boston Medic. and Surgic. Journ. of Septemb. 16, 1886, Cambridge, Mass., 1886. 8°.

— — *The physical characteristics of the athlete.* Scribners Magazine, 1887, Vol. II, pag. 541—561. 8°.

— — *The physical proportions of the typical man.* Scribners Magazine, July, 1887, Vol. II, No. 1, pag. 3—17. 8°

Schaarschmidt. *Über die Einrichtung von Bädern in Volksschulen in Göttingen.* Monatsbl. f. öffentl. Gesdhtspfl., Braunschweig, 1887, Jahrg. X, No. 4 u. 5, S. 67—70.

Schenk, F. *Zur Ätiologie der Skoliose.* Vortrag, gehalten in der chirurgischen Sektion der 58. Versammlung deutscher Naturforscher und Ärzte zu Strafsburg i. E. *Erweitert durch Beschreibung eines Thoracographen, sowie eines Apparates zur Untersuchung und graphischen Darstellung der Schreibhaltung bei Schulkindern.* Beitrag zur Lösung der Subsellienfrage. Mit 10 Abbild., Berlin, 1885, H. Heinecke. 4°.

Schiller Tietz. *Die Notwendigkeit des täglichen Schulturnens vom physiologischen Standpunkte.* Montsschr. f. d. Turnwes. mit besond. Berücks. des Schulturn. und der Gesdhtspfl., Berlin, 1887, V, 129—140.

Schwalbe, B. *Die Gesundheitslehre als Unterrichtsgegenstand.* Nach einem Vortrage, gehalten zu Wiesbaden bei der Versammlung deutscher Naturforscher und Ärzte, 1887, Sektion für naturwissenschaftlichen Unterricht. Zentr.-Org. f. d. Interess. des Realschulwes., 1888, März.

Schweizerischer Landwirtschaftlicher Verein. *Der Schulgarten.* Pläne mit erläuterndem Text. Preisgekrönte Arbeiten, Zürich, Hofer & Burger. 8°.

Stierlin, G. *Patent-Klapp-Fensterbeschläge,* Schaffhausen.

(Fortsetzung folgt in nächster Nummer).

Verlag von **Leopold Voss** in Hamburg und Leipzig.
Druck der Verlagsanstalt u. Druckerei Actien-Gesellschaft (vorm. J. F. Richter), Hamburg.

Digitized by Google

Digitized by Google

Zeitschrift für Schulgesundheitspflege.

I. Jahrgang. 1888. No. 8.

Original-Abhandlungen.

Die Lufterneuerung in Lehrsälen und Schulwerkstätten.

Von

Architekt Karl A. Romstorfer,
k. k. Professor in Czernowitz.

Bekanntlich wird die Luft in bewohnten Räumen durch das Atmen und die Ausdünstungen des menschlichen Körpers, sowie infolge örtlicher Verbrennungsprozesse (Lokalheizungen, Beleuchtung mittels Flammen) mehr und mehr ihres Sauerstoffes beraubt, während ihr Kohlensäuregehalt wächst, ferner durch verschiedene bei dieser Gelegenheit in die Luft gelangende mineralische oder organische Stoffe verunreinigt. Hauptsächlich ist es die Kohlensäure und der Mangel an Sauerstoff, welche die Luft in Wohn- und Versammlungsräumen, namentlich aber in letztern bald zum Atmen untauglich machen. Reine Luft enthält durchschnittlich 0,4 ‰ Kohlensäure; steigt der Kohlensäuregehalt bis auf 1 ‰, so wird derselbe nach den Untersuchungen von Pettenkofer u. a. noch nicht nachteilig empfunden; in Luft mit 2 bis 3 ‰ Kohlensäure verspürt der Mensch bereits Übelkeiten, Kongestionen etc.; unbedingt erstickend wirkt eine Atmosphäre, welche etwa 9 ‰ ihres Volumens an Kohlensäure enthält (z. B. in Gährkellern). Bei beständigem Aufenthalte in einem Raume verlangt v. Pettenkofer, dafs die Luft nicht mehr als 0,7 ‰ Kohlensäure enthalten dürfe.

Aus diesem Grunde nun mufs die Atmungsluft eines geschlossenen Raumes entsprechend erneuert werden, und

Digitized by Google

zwar um desto öfter, je kleiner der auf die einzelne Person entfallende Anteil am Luftraume ist. Dieses Luftquantum ist für Wohnräume, in welchen sich nur wenige Personen aufhalten, natürlich bedeutend gröfser als für Theater, Schulen und dergl., in welchen gleichzeitig viele Menschen beisammen sind. Die Lufterneuerung wird deshalb in Wohnzimmern minder oft notwendig werden als in Versammlungsräumlichkeiten, minder oft, wenn bei gleichem Luftquantum Kinder, welche weniger Kohlensäure als Erwachsene erzeugen[1], den Raum benutzen, als wenn letztere dies thun. Mit andern Worten, falls wir übereinstimmend mit andern die pro Person stündlich in den Raum einzuführende frische Luft als Ventilationsquantum bezeichnen: in Wohnzimmern und für Kinder wird das Ventilationsquantum geringer sein als in Versammlungsräumen und für Erwachsene.

Es läfst sich das Ventilationsquantum leicht rechnerisch feststellen.

Beobachtungen ergaben, dafs die Kohlensäure-Ausscheidung pro Stunde 12 (bei Kindern) bis 36 l (bei kräftigen, arbeitenden Erwachsenen) beträgt; demnach wird das Ventilationsquantum, falls der Kohlensäuregehalt, der in reiner Luft 0,4 ‰ beträgt, bei zeitweiligem Aufenthalte nicht über 1,0 ‰ steigen soll,

$$\frac{12}{1{,}0-0{,}4} = \frac{12}{0{,}6} = 20 \text{ m}^3 \text{ bis } \frac{36}{1{,}0-0{,}4} = \frac{36}{0{,}6} = 60 \text{ m}^3$$

grofs sein müssen, wobei m die bekannte Abkürzung für Meter ist.

Erfahrungsgemäfs erneuert sich die Luft eines Raumes infolge undichten Verschlusses der Thür- und Fensteröffnungen und durch die Poren der Wände im Durchnitt pro Stunde einmal ohne unser Zuthun. Wären demnach in einem Lehrzimmer für kleine Kinder pro Kopf 20 m³ oder in einem Raum, in welchem Erwachsene arbeiten, pro Kopf 60 m³

[1] Im Verhältnis ihres Körpergewichtes erzeugen Kinder mehr Kohlensäure als Erwachsene.

Digitized by Google

Luftquantum vorhanden, so würde jedwede künstliche Ventilation entbehrlich sein. Kommt jedoch in dem angezogenen Lehrzimmer auf ein Kind blofs ein Luftquantum von etwa 5 m³, was für Schulen die Regel bildet, so haben wir innerhalb der ersten Stunde $20 - 5 = 15$ m³ Luft, event. später 20 m³ auf künstlichem Wege an Stelle der abzuleitenden verdorbenen Luft einzuführen, d. h. wir haben für eine $\frac{15}{5} = 3$- bis $\frac{20}{5} = 4$malige Lufterneuerung zu sorgen.[1]

Der Normalbelag eines Zimmers in österreichischen Kasernen ist[2] derart fixiert, dafs pro Kopf 17 m³ Luftraum entfallen. Da das Zimmer hauptsächlich nur während der Nacht benutzt wird, nach Untersuchungen aber die Kohlensäure-Ausscheidung in den Nachtstunden kaum ¾ von jener in den Tagesstunden beträgt, also mit etwa 20 l pro Mann angenommen werden könnte, so wird das Ventilationsquantum in Hinblick auf einen beständigen Aufenthalt

$$\frac{20}{0{,}7-0{,}4} = \frac{20}{0{,}3} = 67 \text{ m}^3$$

sein müssen, was einer $\frac{67}{17}$ = rund 4maligen Lufterneuerung entspricht.

In französischen Hôtels, für welche ein Minimalluftraum

---

[1] A. Sicard v. Sicardsburg fordert für die Wohnzimmer pro Person nur 19 m³ Luft, damit letztere sich noch behaglich fühlen können, ohne dafs eine künstliche Ventilation notwendig wird. In seinem in der Wiener Bauhütte 1865 gehaltenen Vortrag verlangte er für Schüler 9,5 bis 12,6 m³ Lufterneuerung pro Stunde. In der Wiener Oper werden mit Rücksicht auf die vielen Gasflammen pro Person und Stunde 35 m³, in der Gebärklinik in Wien 30 m³ Luft eingeführt. Den Heiz- und Lüftungseinrichtungen des Gebäudes der technischen Hochschule in Berlin wurden gelegentlich der zur Einlieferung diesbezüglicher Projekte ausgeschriebenen Konkurrenz (1878) für die Lehrzimmer pro Kopf und Stunde 20 m³ neue Luft mit einer Temperatur von 20° C. zu Grunde gelegt.

[2] Nach D. R. I. § 22.

Digitized by Google

von 14 m³ pro Person vorgeschrieben ist[1], wird deshalb ebenfalls für eine künstliche Lufterneuerung vorgesorgt werden müssen.

Für Arbeiterhäuser in Paris verlangt man 15 m³ Schlafraum pro Person, überdies ausdrücklich eigne Ventilationsvorrichtungen.[2]

Für österreichiche Krankenhäuser ist im allgemeinen ein stündlich $1^1/_2$maliger Luftwechsel gesetzliche Forderung.

Gehen wir nach diesen beiläufigen Bemerkungen auf Mittelschulen über und nehmen wir beispielsweise pro Kopf eine stündliche Kohlensäure-Ausscheidung von durchschnittlich 18 l in Lehr- und Zeichensälen und von 22 l in Werkstätten an, ferner einen Luftraum in Lehrzimmern von 7, in Zeichensälen von 10 und in Werkstätten von 16 m³, so wird, wenn wir von der natürlichen Lufterneuerung, ferner der künstlichen Beleuchtung ganz absehen, als Anfangsluft jedoch eine bereits bis zur zulässigen Grenze von 1 ‰ Kohlensäuregehalt verunreinigte Luft voraussetzen, eine künstliche Ventilation nötig sein, u. z.

in Lehrzimmern ein $\frac{18}{1{,}0-0{,}4} : 7 = 4{,}3$maliger,

„ Zeichensälen „ $\frac{18}{1{,}0-0{,}4} : 10 = 3{,}0$ „ ,

„ Werkstätten „ $\frac{22}{1{,}0-0{,}4} : 16 = 2{,}3$ „ Luftwechsel.

Bei der Annahme aber, dafs auf natürlichem Wege eine stündlich einmalige Lufterneuerung stattfindet, hat

in Lehrzimmern ein $4{,}3 - 1 = 3{,}3$ maliger,

„ Zeichensälen „ $3{,}0 - 1 = 2{,}0$ „ ,

„ Werkstätten „ $2{,}3 - 1 = 1{,}3$ „ künstlicher Luftwechsel zu erfolgen.

Diesen Anforderungen nun kann die Technik völlig genügen. Gewöhnlich werden ausgedehntere Ventilations-

[1] A. Raffalovich: Le logement de l'ouvrier et du pauvre. Paris, 1887.

[2] Gazette des architectes et du bâtiment, No. 41, 1884.

Digitized by Google

anlagen mit den Heizeinrichtungen in Verbindung gebracht, und kann reine Luft mit gewünschter höherer Temperatur, dem nötigen Feuchtigkeitsgrade, event. gekühlt, an beliebiger Stelle und selbst bei etwaigem oftmaligen Luftwechsel mit einer Geschwindigkeit eingeführt werden, welche $^1/_2$ Meter in der Sekunde nicht übersteigt, demnach in keiner Weise als Zugluft u. dergl. fühlbar ist. In ähnlicher Art erfolgt die Abführung der verdorbenen Luft. Die Ventilationsapparate sind ferner mit den nötigen Reguliervorrichtungen versehen, vermöge welcher sie zu jeder Jahreszeit und unter allen Verhältnissen entsprechend funktionieren.

Allerdings ist die Erneuerung besonders grofser Quantitäten Luft mit mancherlei Schwierigkeiten verbunden, während geringere Quantitäten oft mittels einfachster Anlagen eingeführt, bezw. abgeleitet werden können; die Erneuerung durch die porösen Wände ist dagegen mühe- und zugleich kostenlos. Aus diesem Grunde verzichtet man ungerne auf die natürliche Ventilation, welche für viele Fälle als ausreichend erachtet wird, und um so weniger, als durch dieselbe allein der Kohlensäuregehalt der Atmungsluft schon bedeutend herabgedrückt wird, jede weitere Lufterneuerung jedoch den Gehalt der Luft an Kohlensäure in verhältnismäfsig nur geringerem Grade vermindert.

Ist der Kohlensäuregehalt in der ursprünglich angenommenen Luft bis zur zulässigen Maximalgrenze 1 l pro Kubikmeter, und werden in der ersten Stunde pro Kopf 18 l Kohlensäure durch Atmung erzeugt, so steigt der Kohlensäuregehalt hierdurch in dem als erstes Beispiel angezogenen Lehrzimmer mit 7 m³ Luftraum pro Schüler auf

$$7 \times 1 + 18 = 25 \text{ l, d. i. auf } 25 : 7 = 3{,}57 \text{ ‰}.$$

Durch einmaligen Luftwechsel, also durch die natürliche Ventilation werden mit 7 m³ reiner Luft $7 \times 0{,}4$ l, d. i. 2,8 l Kohlensäure zugeführt, so dafs die gesamte Luft pro Stunde $25 + 2{,}8 = 27{,}8$ l Kohlensäure enthält, was einen spezifischen Kohlensäuregehalt von nur noch

$$27{,}8 : (2 \times 7) = 2{,}00 \text{ ‰}$$

Digitized by Google

ergibt. Bei 2-, 3-, 4-, 5maligem Luftwechsel sinkt der Kohlensäuregehalt, wie die weitere Rechnung zeigt, auf 1,46, 1,20, 1,03, bezw. 0,98 ‰, also immer um ein geringeres Mafs; bei einer 4,3maligen Lufterneuerung aber auf

$$(7 + 4{,}3 \times 7 \times 0{,}4 + 18) : (1 + 4{,}3) \times 7 = 37{,}004 : 37{,}1 = 1{,}00\ ‰,$$

wie es ja nach der oben angestellten Berechnung sein mufs.

Der Einfluſs mehrmaligen Luftwechsels auf den Kohlensäuregehalt wird durch nachstehende, unter obigen Voraussetzungen konstruierte graphische Darstellung (Fig. 1) veranschaulicht, welche kaum einer weiteren Erklärung bedarf.

Fig. 1.

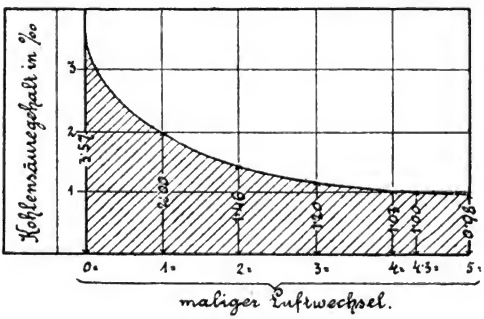

Wir folgten hierbei im wesentlichen den diesbezüglichen Ausführungen, welche C. Heuser in seinem Aufsatze: „Ventilation von Schul- und Wohnräumen mit Rücksicht auf die ökonomische Leistung“ [1] niederlegte. Mit Recht bemerkt Heuser, dafs, wenn man nicht das theoretisch nötige Quantum an Ventilationsluft in einen Raum zu leiten imstande ist, man sich mit einem geringeren Quantum begnügen möge, da die Wirkung desselben eine verhältnismäfsig grofse sei.

[1] Deutsche Bauzeitung, 1881.

Digitized by Google

Auch infolge der Diffusion der Gase durch poröse Wände erfolgt eine Abnahme des Kohlensäuregehalts der Zimmerluft, aber nach Dr. A. Wolpert[1] nur bei trocknen, warmen und sehr porösen Mauern und gegenüber den andern auf Luftwechsel wirkenden Einflüssen nur in geringem Mafse, weshalb hier weiter keine Rücksicht darauf genommen wird.

Die Luftdurchlässigkeit einer Mauer hängt übrigens, wie bekannt, wesentlich von der Porosität des verwendeten Baumateriales, der Dicke der Wand, dem Feuchtigkeitsgehalt derselben, dem Verputz und der Behandlung ihrer Oberfläche, der Anordnung von Thür- und Fensteröffnungen in derselben, der Temperaturdifferenz zwischen der innern und äufsern Luft, dem Winddrucke, endlich der Lage der Wand, ob z. B. gegen einen Gang oder nach aufsen ab.

Inwieweit nun die Lufterneuerung infolge der Permeabilität der Wände ihre Berechtigung hat, wollen wir nachstehend des näheren untersuchen.

Wird die Reinheit der Atmungsluft allein nach ihrem Gehalte an Kohlensäure gemessen (was bis heute im allgemeinen als Norm gilt), dann mag es gleichgültig sein, auf welche Weise wir die verunreinigte Luft durch neue Luft ersetzen, wenn nur letztere in genügender Menge beschafft wird. Die Luft unsrer Wohn-, Arbeits- und Versammlungsräume enthält aber noch gar manche Verunreinigungen, welche derselben nicht in Gasform, sondern in fester Form beigemengt sind, und zwar in erster Linie Staub, ferner Mikroorganismen, wie Bakterien, Verwesungsstoffe, unter Umständen Sporen des Hausschwammes und sonstiger Pilze u. s. w. Auch diese schädlichen Stoffe sollen aus dem Raum, in welchem sie entstehen, oder wohin sie durch Zufall gelangt sind, mit der verdorbenen Luft abgeleitet werden, um nicht Massenanhäufungen, bezw. Neubildungen derselben zu veranlassen.

Auf diesen Punkt wird hauptsächlich in Schulwerkstätten

---

[1] Theorie und Praxis der Ventilation und Heizung. Braunschweig, 1880.

Digitized by Google

zu sehen sein, Schul- und Wohnräume, sowie sonstige Arbeits- und Fabriklokale natürlich nicht ausgeschlossen.

Wie sehr Staub der Gesundheit schädlich ist, wurde wiederholt nachgewiesen[1]; von den unorganischen Staubarten sind mineralische (insbesondere Feuerstein, Glas) nebst solchen aus giftigen Stoffen (Bleisalze, Arsenik u. dergl.) die schädlichsten. Holzstaub äufsert eine besonders nachteilige Wirkung durch Reizungen der Schleimhäute der Atmungsorgane, und haben deshalb Schreiner häufig an Lungenentzündungen und Lungenerweiterungen zu leiden.[2] Organische Staubarten vermitteln hingegen leicht die Entstehung von Infektionskrankheiten.[3]

In selteneren Fällen wird es beim Werkstättenbetriebe möglich sein, den sich bildenden Staub an der Erzeugungstelle zu sammeln und aufzusaugen oder durch Verwendung von Wasser u. dergl. die Staubentwickelung aufzuheben; dagegen werden direkte Schutzvorrichtungen, wie Respiratoren, Brillen etc. schon der Unbequemlichkeit halber nur in ganz besonderen Fällen benutzt werden können. Bekannt ist, dafs sich Staub am leichtesten in ruhiger Luft absetzt; ferner ergaben Versuche von Tyndall, dann von Lord Raileigh, dafs sich derselbe aus physikalischen Gründen eher an kälteren als an wärmeren Gegenständen niederschlägt, während Londge und Clark fanden, dafs sich in einem Raume, in welchem Elektrizität erzeugt wird, (indem einzelne Staubteilchen sich vereinigen) der Staub ebenfalls rascher absetzt. Ob diese Versuche für die Praxis verwertbar sind, wird erst die Folge lehren. Im allgemeinen werden wir deshalb zur Zeit den Staub aus Werkstätten etc. mit Hilfe der Luft ableiten müssen. Diesbezüglich fordert man von mancher Seite gerade-

---

[1] Dr. L. Hirt: Die Staubinhalationskrankheiten. Breslau, 1871.

[2] Dr. Pfeiffer: Über die Krankheiten der Gewerbetreibenden. Vortrag, geh. im Lokalgewerbeverein. Darmstadt, 1882.

[3] Dr. Napies: Vortrag auf dem Kongrefs für Gewerbe-Gesundheitswesen in Rouen.

Digitized by Google

zu eine dreimalige Lufterneuerung innerhalb einer Stunde. Tischlerwerkstätten sollen übrigens auch deshalb möglichst staubfrei sein, weil in staubiger Atmosphäre eine reine Politur an Arbeitsstücken nicht leicht herzustellen ist.

Wie schon erwähnt, ist es nicht der Staub allein, welcher die Zimmerluft ungesund macht, sondern insbesondere auch die oft bedeutende Menge von äufserst kleinen Lebewesen, welche nur mit den stärksten Vergröfserungsgläsern wahrnehmbar sind. FREUDENREICH in Bern entdeckte von denselben 20000 und mehr in einem Kubikmeter Zimmerluft, während er in der Aufsenluft nur etwa 1000, auf Berggipfeln aber nur vereinzelte Exemplare fand.[1] Auch diese werden nur auf ganz ähnliche Weise aus den Wohnräumen entfernt werden können, wie die Staubteilchen. Mit letzteren wollen wir sie als mechanische Verunreinigungen der Luft zusammenfassen.

Nun entsteht die Frage: Werden diese mechanischen Verunreinigungen infolge der Permeabilität der Wände gleich den gasförmigen Verunreinigungen mit der Atmungsluft aus den Räumen geführt werden können? Wir glauben die entschiedene Antwort geben zu müssen: Nein, und zwar deshalb nicht, weil die Mauer gewissermafsen als Filter wirkt und alle mechanischen Verunreinigungen der austretenden Luft teils an ihrer Oberfläche, teils vielleicht in ihrem Innern zurück behält. Eine kurze Betrachtung wird diese Behauptung rechtfertigen.

Denken wir uns in einfachster Weise einen allseitig von Mauern umgebenen, mit einem Dache überdeckten Raum (Fig. 2), dessen Fufsboden AB etwa luftdicht sein soll, und nun die im Raume befindliche Luft erwärmt — der für den gröfsten Teil des Jahres zutreffende Fall. Durch diese Erwärmung entsteht eine Bewegung der warmen, spezifisch leichteren Luftteilchen nach oben zu und infolge des Auftriebes eine erhöhte Spannung der oberen Luftschichten,

[1] Wiener Bauindustrie-Zeitung, III. Jahrgang.

Digitized by Google

vermöge welcher sich die erwärmte Luft durch die Poren der Wände mit der weniger gespannten Aufsenluft ausgleicht. An den oberen Teilen der Wände fliefst also Luft nach aufsen hin ab, während in den unteren Teilen Luft von aufsen durch die Wände eindringt, etwa in der Weise, wie es in Fig. 2 durch beigesetzte Pfeile anzudeuten versucht wurde. Prof. Recknagel fand durch direkte Messungen die Richtigkeit dieses Satzes bestätigt. Er konstatierte, dafs in einem Raume, welcher eine höhere Temperatur hat als seine Umgebung, ausgehend von einer horizontal um die Begrenzung

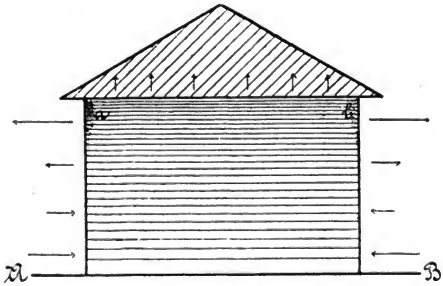

Fig. 2.

verlaufenden neutralen Linie, oben die Luft proportional mit der Entfernung von dieser neutralen Schichte nach aufsen gedrückt wird, während sie unterhalb der neutralen Linie in gleicher Weise nach innen eintritt.[1]

Würde die Deckenkonstruktion in demselben Mafse wie die Mauer porös sein und direkt an die Aufsenluft grenzen, so würde der gröfste Teil der Zimmerluft nicht seitlich, sondern nach oben hin austreten. Da jedoch in der Regel die Temperatur-Differenz des ins Auge gefafsten Wohnraumes und des Dachbodens oder des etwaigen Obergeschosses eine geringere als die der Luft des ersteren und der Aufsenluft

[1] Wiener Kommunalblatt, 1885.

Digitized by Google

ist, und da ferner der Verputz der Decken bei uns vornehmlich mit dem weit weniger als Kalkmörtel porösen Gypsmörtel erfolgt, wird nach oben nur ein geringerer Teil der Luft ausströmen, was in Figur 2 durch kürzere Pfeile angedeutet wurde.

Dafs die Bewegung der Luft thatsächlich in der geschilderten Weise erfolgt, sehen wir übrigens mit freiem Auge in einem stark von Rauch oder Staub erfüllten Lokale, wie in Cafés u. dergl. an den Folgen dieser Bewegung. Die Rufs- und Rauchteilchen, welche durch die Wände nicht nach aufsen zu dringen vermögen, setzen sich an den Innenseiten ab, und zwar um so dichter, je näher der Mauerteil dem Plafond liegt. An diesen Stellen wird der lichteste Maueranstrich bald dunkel, während die unteren Mauerteile und vielleicht auch die Decke ihre lichtere Farbe viel länger behalten. Das Gleiche beobachten wir in jeder Werkstätte, in welcher Staub und Rufs entwickelt wird (Tischlerei-, Schlosserei-, Schmiedewerkstätten u. dergl.) Man erkennt dies auch aus den ins Freie mündenden Luftlöchern und aus den geöffneten Oberflügeln der Fenster, durch welche eine dicht mit Qualm erfüllte Atmosphäre nach aufsen strömt, während man in der Nähe der geschlossenen Fenster und Thüren eine starke, nach innen gerichtete, durch Fugen und Ritzen dringende Zugluft verspürt. Aus diesem Grunde werden ja bekanntlich die Ventilationsöffnungen für die kühlere Jahreszeit stets möglichst nahe am Plafond angebracht.

Wie der Rufs und Rauch, so wird nun auch an den oberen Partien der Wände bei *a* und *b* (Fig. 2) ein grofser Teil der in dem Raume befindlichen Spaltpilze, Sporen und dergl. zurückgehalten, und zwar geschieht dies teils an der Oberfläche, teils mehr oder weniger im Innern der Mauer. Die oberen Mauerteile werden daher, weil in einem bewohnten Raume durch Fäulnis- und Gährungsvorgänge, durch Infektions- oder zymotische Krankheiten, ferner durch den Hausschwamm immer neue Bakterien und Sporen sich bilden, welche, wie nachgewiesen, während langer Zeit ihre Lebens-

Digitized by Google

oder Keimfähigkeit behalten, von Mikroorganismen mehr und mehr bedeckt, resp. erfüllt werden.

Dafs der Staub nicht durch die Mauer geht, weifs jede Hausfrau, und darum läfst sie, soll der sich beim Reinigen des Zimmers entwickelnde Staub entweichen, die Fenster öffnen. — Um staubfreie frische Luft von aufsen zu erhalten, leitet man in England dieselbe, bevor sie in den Luftkanal eintritt, durch ein feines Sieb, welches den Staub zurückhält.[1] Es ist ferner bekannt, dafs sich bei ansteckenden Krankheiten Bakterien im Mauerputz festsetzen, und darum ordnet man behufs gründlicher Desinfizierung eines Raumes schon längst völliges Abkratzen des alten Verputzes und Überziehen der Wände mit neuem Mörtel an. E. Esmarch, welcher direkt die Oberfläche der Wände untersuchte, fand, dafs selbst in staublosen Wohnräumen auf einem Quadratmeter Tapetenfläche über 20000 Keime vorhanden waren.[2]

Für die Behauptung, dafs sich in Mauern von schlecht oder nicht ventilierten Gebäuden organische Stoffe anhäufen, sprechen mehr oder weniger auch die Untersuchungen, welche Dr. Emmerich in Leipzig im Jahre 1882 anstellte. Er fand in dem Füllmaterial unsrer Zwischendecken, als welches zumeist alter trockener Bauschutt gewählt wird, eine unglaublich grofse Menge von Spaltpilzen, denen man den hauptsächlichsten Anteil an der Verbreitung von Krankheiten zuschreibt, ferner von Sporen des Hausschwammes und anderen mechanischen Verunreinigungen. Er nimmt an, dafs diese Stoffe teils mittels der Luft aus den Untergeschossen, teils durch die Fugen der Fufsböden direkt oder durch das

---

[1] T. Pridgin Teale: Lebensgefahr im eigenen Hause. Übersetzt von J. K. H. Prinzessin Christian von Schleswig-Holstein. Kiel und Leipzig, 1888. Vergleiche auch W. Scharrath: Bekanntmachung der Vorzüge einer neuen Erfindung zur Erhöhung der Gesundheit und Krankenpflege durch Anwendung der Poren-Ventilation. Halle, 1869.

[2] Der Keimgehalt der Wände und ihre Desinfektion. Zeitsch. f. Hyg. II, 491—520.

Digitized by Google

beim Scheuern des Bodenbelages einsickernde Wasser in dieselben gelangt sind und sich daselbst infolge günstiger Temperatur- und Feuchtigkeitsverhältnisse rapid vermehren, bis zu einem Grade, dafs kein noch so sehr verpesteter Untergrund irgend eines Hauses hygienisch so bedenklich sei wie die Zimmerböden. Er empfiehlt daher die Zwischendecken durch entsprechende Verputzungen der Plafonds, Legen der Fufsbodentafeln in Asphalt u. dergl. vollständig von den Wohnräumen zu isolieren (welche Vorsicht auch Prof. Recknagel als hygienisches Erfordernis hinstellt und welcher auch wir im allgemeinen beipflichten), ferner die Verwendung von reinem Kies oder Sand als Füllmaterial. In der That braucht man, nebenbei bemerkt, namentlich in Deutschland immer mehr und mehr für diesen Zweck gewaschenen Kies, von welchem Hartig durch Versuche nachgewiesen hat, dafs er unter allen Füllmaterialen am meisten die Holzschwammbildung hintanhält.[1] Dagegen dürfte Bauschutt, da unsre Betrachtungen uns zu der Annahme führen, dafs derselbe zahlreiche Mikroorganismen enthält, und zwar infolge seiner früheren langjährigen Funktion als Filter der Atmungsluft, nur dann für Zwischendecken oder als sonstiges Füllmaterial Verwendung finden, wenn die in ihm enthaltenen organischen Stoffe vorher vollständig zerstört sind, was durch Ausglühen desselben erreicht werden kann. Zur Verhinderung der Entstehung und Fortentwickelung des Hausschwammes hat Baurat Fr. Engel schon längst das künstliche Trocknen des Bauschuttes durch Wärme empfohlen.

Für die Ansicht, dafs sich Mauern in Wohnräumen u. s. w. immer mehr mit schädlichen organischen Stoffen füllen, sprechen endlich auch die Untersuchungen Freudenreichs, durch welche er feststellte, dafs in Neubauten die Luft zehnmal weniger Mikroben enthalte, als in alten, wenn auch regelmäfsig gelüfteten Häusern.

Übrigens wird sich die Richtigkeit unsrer Ansicht auch

[1] Vgl. auch Deutsche Bauzeitung 1888.

Digitized by Google

direkt erweisen lassen, vielleicht durch chemische, jedenfalls aber durch mikroskopische und bakteriologische Untersuchungen des Mauerwerks an Aufsen- und Innenwänden, an ihren unteren und oberen Teilen, in verschieden alten, verschiedenartig benutzten, mehr oder weniger ausreichend künstlich ventilierten Räumen. Es wäre deshalb zu wünschen, dafs von fachmännischer Seite recht zahlreiche derartige, gewifs nicht uninteressante Versuchsreihen zusammengestellt würden. Doch wollen wir schon jetzt hiervon die Nutzanwendung machen.

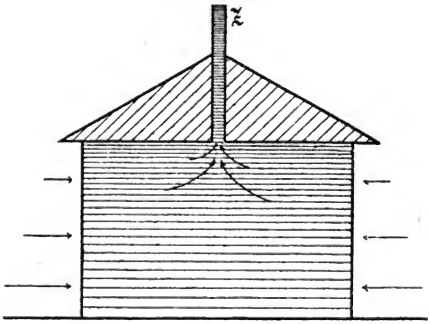

Fig. 3

Denken wir uns daher als Gegenstück zu dem erörterten Falle der Figur 2 den gleichen Raum, und bringen wir in demselben eine kräftige Zugesse *Z* an (Fig. 3), so wird durch dieselbe im allgemeinen die warme Luft entweichen, während durch die porösen Umfassungswände neue Luft in das Zimmer tritt. Mit der warmen Luft werden aber durch den Ventilationsschlot auch alle mechanischen Verunreinigungen der Zimmerluft fortgetragen werden; die nachströmende reine Luft wird dagegen die Mauern in keiner Weise verunreinigen können, und letztere behalten ihre Porosität, welche uns in dieser Weise ganz gut zu statten kommt. Selbstverständlich dürfen wir aber, wenn in der Nähe einer Aufsenmauer reine

Digitized by Google

Luft nicht vorhanden wäre (bei Düngerstätten u. dergl.) oder wenn die Mauer an einen schlecht ventilierten Innenraum stöfst (Abort, Nachbarhaus etc.), dieselbe nicht zum Einführen neuer Luft in einen Wohn- oder Arbeitsraum benutzen, sondern müssen sie, was auch bereits Prof. Recknagel bezüglich der Innenwände überhaupt fordert, luftdicht herstellen.

Aber wenn wir selbst auf die Verwendung der Wände zur Ventilation ganz verzichten, kann dies, eine gute künstliche Ventilation vorausgesetzt, von keinen sanitären Nachteilen sein, und nicht mit Unrecht wird für Arbeiterhäuser in Paris, welchen sonstige Erleichterungen bei ihrer Erbauung gewährt werden (Kapitalsbeschaffung, Steuernachlässe etc.), verlangt, dafs namentlich an den Wasserseiten nur undurchlässige Baumaterialien verwandt werden dürfen und dafs sämtliche Mauern äufserlich einen dreimaligen Ölanstrich zu erhalten haben, während die Plafonds mit Leimfarbe zu bemalen sind, welche auf einen einmaligen Ölanstrich aufzutragen ist, dafs aber die Wohnräume, insbesondere die Schlafzimmer mit entsprechenden Ventilationseinrichtungen versehen werden müssen.

Verzichten wir, trotzdem dafs noch immer Zimmer mit Mauern, welche durch Ölanstrich oder sonstwie luftundurchlässig gemacht sind, als sanitätswidrig angesehen werden[1], auf die Lufterneuerung durch die Mauer, besonders durch ungünstig situierte Wände, und benutzen wir zur Ventilation im Sommer die geöffneten Fenster und Thüren, im Winter den entsprechend konstruierten Heizofen und einen Ventilationsschlot, und wir sind sicher, dafs mit der Kohlensäure auch die mechanischen Verunreinigungen der Luft (Infektionsstoffe, Sporen des auf die Gesundheit nachteilig wirkenden Hausschwammes, Staub, Rufs u. s. w.) aus unseren Wohnungen entfernt werden.

Die Ventilationsanlagen sind dann in jedem Falle derart

[1] Wiener Bauindustrie-Zeitung. III. Jahrg., S. 171.

Digitized by Google

auszuführen, daſs durch sie allein die als notwendig erachtete Lufterneuerung stattfindet, weshalb für die diesbezüglich günstigst veranlagten Räume mindestens noch ein stündlich einmaliger künstlicher Luftwechsel anzuordnen ist. Es gilt dies nicht nur für jeden Wohnraum im allgemeinen, sondern auch für alle Nebenräume, insbesondere aber für Arbeitslokale, Fabrikräume u. dergl. Werden auch die Lehrzimmer aller in neuerer Zeit errichteten Schulen mit Ventilationseinrichtungen versehen, so geschieht dies in Schulwerkstätten in der Regel nicht, da des gröſseren Luftraumes wegen die natürliche Ventilation als ausreichend erachtet wird, eine Ansicht, der wir nach dem Erörterten nicht beipflichten können.

Vom sanitären Standpunkte glauben wir demnach bezüglich Schulen folgende Anforderungen stellen zu müssen:

1. Kein Schulraum, wie überhaupt kein Wohn- und Versammlungsraum, der nicht mit künstlichen Ventilationsvorrichtungen versehen ist, soll der Benutzung übergeben werden.

2. Schulwerkstätten, in denen Staub entwickelt wird, sind verhältnismäſsig kräftig zu ventilieren, damit der gröſste Teil des Staubes sogleich mit der abziehenden Luft durch die Ventilationsöffnung fortgeführt wird.

3. Auch in Nebenräumen sind womöglich entsprechend wirkende Ventilationsvorrichtungen anzubringen.

4. Nur günstig gelegene Auſsenmauern, und diese vielleicht nur in ihrer unteren Hälfte dürfen bei gleichzeitiger Anordnung einer künstlichen Ventilation zur Luftzuführung, keineswegs aber zum Ableiten der verdorbenen Luft benutzt werden.

5. Zwischendecken sind möglichst luftdicht herzustellen.

Digitized by Google

Aus Versammlungen und Vereinen.

Der VII. Deutsche Lehrertag und die ärztliche Beaufsichtigung der Schulen.

Autoreferat
von
W. Siegert,
Lehrer in Berlin.

In den Pfingsttagen tagte in Frankfurt a. M. der VII. Deutsche Lehrertag. Lehrer Siegert aus Berlin hielt einen Vortrag über die ärztliche Beaufsichtigung der Schulen und beantwortete dabei zunächst die Frage: Ist eine hygienische Überwachung derselben notwendig?

1. Über die Verbreitung der Kurzsichtigkeit sind in den letzten 20 Jahren umfassende Erhebungen angestellt worden. Obwohl die Resultate derselben neuerdings von ärztlicher Seite zum Teil Widerspruch erfahren haben, bleibt doch die Thatsache bestehen, dafs die Kurzsichtigkeit sehr weit verbreitet ist, sowie dafs sie erzeugt wird durch anhaltende Naharbeit im Kindesalter und bei schlechter Körperhaltung. Auch über die Verbiegungen der Wirbelsäule, über Kopfweh und Nasenbluten bei den Schülern liegen einzelne Beobachtungen vor. Dagegen fehlt, für Deutschland wenigstens, eine umfassende Statistik über krankhafte Zustände mehr allgemeiner Natur (Kränklichkeit überhaupt, Mangel an Efslust, Blutarmut, Skrofeln, Nervosität etc.) sowohl innerhalb des schulpflichtigen Alters, als auch während des demselben vorausgehenden Zeitraumes. Die betreffenden Erhebungen in Dänemark und Schweden aber zeigen, wie ungünstig der Zustand der Schuljugend auch nach dieser Richtung hin ist. Wenn Hertel in Kopenhagen von 3141 Knaben 31,1 %, die dänische Untersuchungskommission unter 16789 Knaben 29 %, die schwedische Kommission unter

Digitized by Google

11210 Knaben sogar 44,8 % als nicht gesund bezeichnen müssen, so sind das Zahlen, welche jedem denkenden Menschen die Frage nahelegen: Was ist zu thun?

Zu derselben Frage gelangt man durch einen Blick in die uns umgebenden Schulverhältnisse. Vielfach noch werden die Schulhäuser unmittelbar an belebte Straſsen gebaut. Straſsenlärm und Staub verhindern das Öffnen der Fenster; gegenüberliegende Gebäude entziehen das Licht. Die künstliche Beleuchtung läſst fast überall zu wünschen übrig. 4 bis 6 Flammen für 50 Schüler sind entschieden zu wenig. Bei Anfertigung der Subsellien haben Baumeister und Tischler vielfach noch freie Hand; Schüler von sehr verschiedener Gröſse sitzen auf gleichgroſsen Schulbänken. Die Heizfrage liegt noch völlig im Argen. Die Reinigung der Schulzimmer ist ungenügend. Die Lüftung wird ganz verschieden gehandhabt; selten ist dieselbe ausreichend. Bei Schmutz- und Regenwetter sind die Schulhöfe oft kaum passierbar. Die Hefte sind vielfach derart, daſs sich die Kinder ihre Augen daran verderben müssen. Für die Befreiung vom Turnunterrichte gelten ganz verschiedene Grundsätze. Unentwickelte Kinder werden zum Schulbesuch zugelassen, nur weil sie das schulpflichtige Alter erreicht haben. Viele Schulklassen sind überfüllt. Die Zustände in unsern Seminar-Internaten entsprechen selten hygienischen Anforderungen.

Auch in Bezug auf das innere Schulleben sind unleugbare Miſsstände vorhanden. Die Qual des ersten Schuljahres, die gewöhnliche Art der Versetzungsprüfungen, das Berechtigungsunwesen kennzeichnen u. a. den Geist der Schablone, welcher unser Schulwesen noch vielfach beherrscht. Wie die Forderungen der Schulhygiene, so harren auch diejenigen der Unterrichtshygiene noch zum groſsen Teile ihrer Erfüllung.

Wirken auf der einen Seite gewisse Momente direkt gesundheitsschädigend, so vollzieht sich andrerseits die gesundheitsfördernde Thätigkeit der Schule (Turnen, gemeinschaft-

Digitized by Google

liches Spielen im Freien, Hautpflege, Speisung und Bekleidung armer Kinder etc.) in zu engen Grenzen.

Die Abstellung der vorhandenen Übelstände kann von der Thätigkeit der Lehrer allein nicht erwartet werden. Die erste These mufs mithin lauten:

> Zur Schonung und Förderung der Gesundheit unsrer Schuljugend ist die hygienische Überwachung der Schulen notwendig.

In welcher Weise sich diese Beaufsichtigung zu vollziehen hat, legte der zweite Teil des Vortrages dar.

2. Vor allem thut die Gewinnung eines festen Bodens not, von welchem aus auf Grund genauer Ermittelungen sichere Schlüsse nach allen Richtungen hin gezogen werden können. Die nötigen Untersuchungen brauchen nicht überall ausgeführt zu werden; es genügt, sie an einzelnen Orten ins Werk zu setzen. Wie fruchtbar dieselben wirken, beweisen u. a. die Arbeiten von Berlin und Remboldt. Untersuchungen haben jedoch nur dann vollen Wert, wenn sie nach gleichen Grundsätzen vorgenommen wurden. Eine vom Staate einzuberufende Kommission hat diese Grundsätze festzustellen. Dieser Kommission gehören aufser Ärzten auch Ingenieure, Architekten und vor allem Lehrer an. Sie hat auf Grund der gewonnenen Untersuchungsresultate die Forderungen der Schulgesundheitspflege in feste Normen zu bringen, welche zum Teil den Heften der Kinder vorgedruckt oder in grofsem Druck in passender Weise an den Wänden der Schulzimmer angebracht werden. Die Kommission würde endlich unter Berücksichtigung der Erfahrungen in andren Ländern diejenigen Grundsätze festzustellen haben, nach denen sich die Beaufsichtigung der Schulen durch besondere, nur zu diesem Zwecke angestellte Schulärzte zu vollziehen hätte. Mit dieser Beaufsichtigung die bisherigen Verwaltungsorgane (Schulräte, Physici) oder Privatärzte zu betrauen, ist nicht angängig. Der Schularzt darf durch keinerlei andre Amtspflichten von der Hauptsache abgelenkt oder durch Rücksichten auf seine Privatpraxis eingeengt werden.

Digitized by Google

Damit lautet die zweite Forderung:

Eine vom Staate aus Ärzten, Ingenieuren, Architekten und Lehrern gebildete Kommission leitet Untersuchungen über den Gesundheitszustand der Schuljugend ein, gibt Anweisungen für die praktische Durchführung der Schulhygiene und stellt die Grundzüge für die Thätigkeit besonderer Schulärzte fest, welche die Durchführung dieser Anweisungen zu überwachen haben.

3. Es handelt sich bei der Schul- und Unterrichtshygiene um mindestens ebenso wichtige Dinge als beispielsweise bei den hygienischen Anlagen eines gewerblichen Etablissements. Mufs der Arzt seine Befähigung zur Mitwirkung in derartigen Angelegenheiten besonders nachweisen, so wird man diesen Grundsatz auch hier festhalten müssen. Die Ausführungen einzelner Redner auf dem Wiener hygienischen Kongresse (Guillaume) beweisen diese Notwendigkeit zur Evidenz. Ob der Nachweis durch Ablegung einer Prüfung oder in andrer Weise geführt wird, ist nebensächlich.

Die dritte These fordert daher:

Schularzt kann nur derjenige praktische Arzt werden, welcher die Schulhygiene zum Gegenstande seines besonderen Studiums gemacht hat.

4. Der Schularzt kann möglichenfalls in die Lage kommen, einer Gemeinde gegenüber energisch vorgehen zu müssen. Dabei würde er als Gemeindebeamter einen schweren Stand haben. Daher empfiehlt sich die Forderung:

Der Schularzt ist in der Regel vom Staate anzustellen.

5. Von gröfster Bedeutung ist die Frage, welche Aufgaben dem Schularzte zufallen, bezw. ob demselben gröfsere oder kleinere Bezirke zugeteilt werden sollen. Die bekannten Genfer Thesen, Cohn, Baginsky, Löwenthal u. a. fordern

Digitized by Google

eine fortlaufende Beaufsichtigung. Ist eine solche notwendig und nützlich? Die Prüfung des Bauplatzes, bei Neubauten auch seiner Umgebung, diejenige des Bauplanes, die Beaufsichtigung der Bauausführung und der Bauabnahme, die Begutachtung des anzuschaffenden Mobiliars, die Befreiung vom Turnunterrichte, die Zurückweisung unentwickelter Kinder würde bei Erfüllung der unter 2 aufgestellten Forderungen dem Physikus (Amtsarzt) überlassen bleiben können, falls kein besonderer Schularzt am Orte ist. Zur Durchführung der oben erwähnten „Anweisungen" über die Lüftung, Reinigung, die Heftlage, die Haltung beim Lesen und Schreiben etc. bedarf es ebenfalls keiner fortlaufenden Beaufsichtigung durch Ärzte. Öftere Untersuchungen der Schulluft überall vorzunehmen, ist unnötig; praktisch wichtiger ist die reichlichste Lüftung der Schulzimmer. Die Feststellung der Gröfse der Kinder und die Placierung an passende Subsellien kann der Lehrer so gut besorgen wie der Arzt; ebenso wird jeder einsichtige Schulmann am Anfange jedes Semesters feststellen, welche Kinder wegen Kurzsichtigkeit oder Schwerhörigkeit auf die vorderen Bänke oder die bestbeleuchteten Plätze zu setzen sind. Auf die Unzulänglichkeit jeder ärztlichen Beaufsichtigung zur Verhütung ansteckender Krankheiten weisen v. Kerschensteiner und Baginsky treffend hin. In Paris besucht der Schularzt die Schule zweimal monatlich. An den übrigen Tagen müssen Direktor und Lehrer die krankheitsverdächtigen Schüler nach Hause oder zum Arzt schicken. Was der Lehrer an 28 Tagen thun kann, dürfte er auch am 29. und 30. zu thun im stande sein. Beobachtungen während des Unterrichtes sind sicher notwendig; sie brauchen aber nicht überall vorgenommen zu werden. Wollte man so weit gehen wie in Antwerpen und Brüssel, wo die Lehrer auf Veranlassung der Ärzte den kränklichen Kindern Leberthran, Eisen und Phosphorsäure verabreichen, dann müfste man tägliche Besuche des Schularztes fordern. Es ist sicher aber hygienischer gehandelt, derartigen Kindern Badebillets zu besorgen, sie viel in die

Digitized by Google

frische Luft zu bringen, die Armen zu speisen und zu kleiden, und das kann der Lehrer ebenso gut als der Arzt.

Im pädagogischen Interesse liegt es, etwaige Störungen des Unterrichts auf das geringste Mafs einzuschränken.

Die fünfte These lautet deshalb:

> Dem Schularzte ist ein gröfserer Bezirk (etwa Regierungsbezirk) zuzuweisen. Schulärzte für kleinere Bezirke sind überflüssig und aus pädagogischen Gründen nicht wünschenswert.

Die Erfahrungen, welche man in Frankreich gemacht, sprechen entschieden gegen die Anstellung vieler Ärzte, zumal im Nebenamt.

Der Bezirksschularzt würde die Schulen in ähnlicher Weise inspizieren, wie dies seitens des Regierungsschulrats geschieht. Er würde in kurzer Zeit ein Bild von dem hygienischen Zustande einer Schule bekommen, würde hier fördernd eingreifen, dort Übelstände abstellen, würde Säumige durch öftere Besuche zur Erfüllung ihrer Pflicht zu bringen wissen, kurz, eine Thätigkeit entfalten, welche der Schule zum grofsen Segen gereichen könnte.

Solche Schulärzte würden auch in Sachen der Unterrichtshygiene als kompetent erachtet werden müssen und wären auf ihren Inspektionsreisen sicher auch für Vorträge zu gewinnen, an denen Eltern, Lehrer und gröfsere Schüler teilnehmen könnten. Die Aufklärung des Volks in hygienischer Beziehung ist eine der wichtigsten Aufgaben der Gegenwart. In dieser Beziehung hat die Antwort des Breslauer Magistrats auf das bekannte Gesuch der Ärzte durchaus Recht, so wenig man im übrigen die Motive dieses Schreibens billigen kann.

Mit der geforderten Einrichtung würde es nicht im Widerspruch stehen, wenn an einzelnen Orten fortlaufende Beobachtungen stattfänden, wenn ferner Ärzte zu Mitgliedern der Schuldeputationen gewählt würden, und wenn man endlich etwaige Anerbieten von Spezialärzten (Zahnärzten z. B.) zur Untersuchung und Behandlung leidender Schüler acceptierte.

Digitized by Google

6. Die sechste These fordert:

Die Schulärzte eines Landes treten in gewissen Zwischenräumen mit der unter 2 geforderten Kommission zu gemeinsamen Beratungen zusammen.

Durch derartige Beratungen würden die Fragen der Schul- und Unterrichtshygiene ihrer sachgemäfsen Lösung entgegengeführt und eine gesunde, von jeder Überstürzun freie Entwickelung dieser Wissenschaften angebahnt werden.

7. Die Voraussetzung für eine derartige ärztliche Beaufsichtigung der Schule spricht die letzte These aus:

Die Schulärzte werden nur dann eine gedeihliche Wirksamkeit zu entfalten vermögen, wenn die Schulhygiene bei den Prüfungen für Lehrer und Schulleiter Prüfungsgegenstand wird und die Gesundheitslehre den ihr gebührenden Platz im Schulunterrichte findet.

Das geringe Interesse mancher Lehrer an der Gesundheitslehre weist auf eine Lücke in der Vorbildung hin, welche ausgefüllt werden mufs. Die Anatomie freilich thuts nicht; Goethes „Greift nur hinein ins volle Menschenleben" ist für diesen Unterrichtszweig ganz besonders zu beherzigen. Notwendig ist vor allem, dafs die leitenden Persönlichkeiten sich für die Sache interessieren, sonst erlahmt die Kraft des Einzelnen. —

Stadtarzt Sanitätsrat Dr. Spiess von Frankfurt sprach sich durchaus im Sinne des Vortragenden aus und empfahl möglichst einstimmige Annahme der Thesen. Die Versammlung beschloss denn auch nach kurzer Debatte in diesem Sinne.

Das Votum des Deutschen Lehrertages mufs als schwerwiegend gelten, weil derselbe keine freie Zusammenkunft von Lehrern darstellt wie die allgemeine Deutsche Lehrerversammlung, sondern aus Delegierten nahezu aller Lehrervereine Deutschlands gebildet wird. Die zur Verhandlung kommenden Themata werden vom Zentralvorstande zwei Jahre

Digitized by Google

vorher den Vereinen bekannt gegeben und dort vorberaten. Die Delegierten sind somit genau über die Stimmung der Lehrer unterrichtet. Die Abstimmungen erfolgen nach sorgfältigen Erwägungen und sind jeglichen Zufälligkeiten entrückt. Die anwesenden Gäste sind wohl zur Teilnahme an den Verhandlungen, nicht aber zu Abstimmungen berechtigt.

Möchte die Stimme des VII. Deutschen Lehrertages an maſsgebender Stelle nicht ungehört verhallen!

Miſsbrauch des Alkohols bei der Jugend.

Auf dem VII. Kongresse für innere Medizin, der vom 9. bis 13. April d. J. in Wiesbaden stattfand und von den hervorragendsten Klinikern Deutschlands und Österreichs besucht war, wurde in der 3. Sitzung über den Weingeist als Heilmittel verhandelt. Das Referat hatte Professor C. Binz aus Bonn übernommen. Nachdem derselbe über die erregende Wirkung, den respiratorischen Nährwert und den die Temperatur beim Fieber herabsetzenden Einfluſs des Alkohols gesprochen hatte, hob er zum Schlusse noch den Nachteil übermäſsigen Genusses hervor, wie er bekanntlich auch bei älteren Schülern vorkommt. Was insbesondere den gewohnheitsmäſsigen Genuſs groſser Mengen Bier betreffe, so sei dafür ebensowenig eine Entschuldigung beizubringen wie für gewohnheitsmäſsiges Schnapstrinken. Auch der Korreferent, Professor v. Jaksch aus Graz, sprach sich in ähnlichem Sinne, namentlich über die erregende, nährende und antipyretische Wirkung des Weingeistes aus. In der sich daran anschlieſsenden Diskussion aber hob Hofrat Professor Nothnagel aus Wien hervor, er möchte die Gelegenheit ergreifen, um von dieser Stelle aus eine Mahnung an die Eltern und Ärzte zu richten, nämlich die, den Kindern keinen Alkohol als Genuſsmittel zu geben. Kinder, selbst solche von 2 bis 3 Jahren bekämen jetzt häufig Wein oder Bier bei Tische; das sei zum mindesten unnötig, in vielen Fällen schädlich. Die heutige gesteigerte Erregbar-

Digitized by Google

keit einerseits und die verminderte nervöse Widerstandsfähigkeit andrerseits sei vor allem auf die frühzeitige Anwendung von Reizmitteln bei der Jugend zurückzuführen.

Wir glaubten auf diese Auslassungen um so mehr hinweisen zu müssen, als uns mehr als eine Schule bekannt ist, in welche viele völlig gesunde Schüler zu ihrem Frühstücke Wein, angeblich zur Stärkung, mitbringen. Die gewählten Sorten wie Sherry, Portwein sind noch dazu besonders erregend, weil sehr reich an Alkohol; denn während sich in den besseren rheinischen Weinen etwa 8 bis 11 Prozent desselben befinden, enthält der Xeres 17 bis 18 Prozent. Auf jeden Fall ist bei dem Alkoholgenusse der Jugend Vorsicht geboten.

Kleinere Mitteilungen.

Kaiser Friedrich über das Turnen. Unter dem 22. Juli 1861 schrieb der damalige Kronprinz Friedrich Wilhelm aus Osborne auf der Insel Wight an den Berliner Turnrat: „Ich begrüfse das allgemeine deutsche Turnfest als eine neue willkommene Gelegenheit, Genossen aus allen Gauen des deutschen Vaterlandes zu vereinen und eine Kunst zu fördern, deren nutzbringende Thätigkeit von mir schon in früher Jugend geschätzt ward, und die, gegenwärtig mit neuem Eifer allseitig erfafst, sicherlich bei richtiger Handhabung die Söhne des Vaterlandes zu thatkräftigen Stützen seiner Schicksale anleiten mufs."

Noch einmal der Lateinschriftverein. Zu dem Artikel in No. 6, S. 189—190 unserer Zeitschrift tragen wir nach, dafs die Erreichung des Zweckes des Vereins, ausschliefslich Lateinschrift herbeizuführen, nur durch zahlreiche Beitrittserklärungen ermöglicht wird. Ein Mitgliedsbeitrag ist nicht zu entrichten. Es genügt die Einsendung einer deutlich geschriebenen Karte mit Namensangabe an Rektor Dr. F. W. Fricke in Wiesbaden. Der Eintritt in den Verein bedeutet nur die Billigung seiner Bestrebungen. Bei hinreichender Mitgliederzahl sind Petitionen an die höchsten Unterrichtsbehörden in Aussicht genommen.

Kontinuierlich selbstthätiger Luftprüfer nennt sich ein von unserm Mitarbeiter, Herrn Professor Dr. A. Wolpert in Nürnberg, angegebener und von den Universitätsmechanikern Reiniger, Gebbert und Schall in Erlangen verfertigter Apparat, der sich seiner Einfachheit und Billigkeit wegen ganz besonders für Schulen eignet. Ein Blick auf

Digitized by Google

die Skala des Apparates genügt nämlich, um zu sehen, ob die Zimmerluft „äufserst schlecht", „sehr schlecht", „schlecht", „noch zulässig" oder „rein" ist. Als Mafsstab der Luftverschlechterung ist dabei der Gehalt an Kohlensäure angenommen, da nach VON PETTENKOFER mit der letzteren proportional auch die die Luft vergiftenden Respirations- und Perspirationsprodukte zunehmen. WOLPERT bezeichnet daher als „äufserst schlecht" die Luft, welche mehr als 4 Promille Kohlensäure enthält, als „sehr schlecht" solche mit 2 bis 4 Promille, während in „schlechter" Luft sich 1 bis 2, in „noch zulässiger" 0,7 bis 1 und in „reiner" 0,5 bis 0,7 Promille Kohlensäure befinden. Die Bestimmung des Kohlensäuregehaltes hat als Grundlage ein ganz neues, sehr sinnreiches Prinzip: eine gefärbte Flüssigkeit, auf welche die Kohlensäure entfärbend einwirkt. Diese Flüssigkeit ist eine durch Phenol-Phtaleïn gerötete Sodalösung von bestimmter Konzentration, welche sich in einem auf einer Konsole angebrachten Glasgefässe befindet. Vermittels eines Heberröhrchens, welches an einem in der Flüssigkeit liegenden Schwimmer befestigt ist, wird die — im übrigen durch eine dünne Schicht Mineralöl gegen Berührung mit der Luft geschützte — rote Flüssigkeit selbstthätig auf einen etwa ½ Meter langen weifsen präparierten Faden tropfenweise übergeführt und rötet diesen, indem sie daran herabfliefst. Die Rötung erstreckt sich gleichmäfsig auf die ganze Länge des Fadens, wenn die Luft „sehr rein" ist, d. h. weniger als 0,5 Promille Kohlensäure enthält. In schlechterer Luft dagegen wirkt die Kohlensäure entfärbend, und folglich ist dann der Faden von unten nach oben um so weiter hinauf weifs, je verdorbener die Luft ist. Für die Ablesung auf der Skala gilt die höchste Stelle, an welcher der Faden entschieden weifs ist, also die Grenze zwischen ganz weifs und schwach rötlich. Der Preis des Apparates in einfacher Ausführung beträgt 12,50 Mark; bei fortgesetzter Inganghaltung verbraucht er in einem Jahre für etwa 1,80 Mark Phenol-Phtaleïn, Soda, Spiritus u. s. w. kostet also täglich ungefähr 0,5 Pfennig. Einem jeden Exemplar ist eine Gebrauchsanweisung beigegeben.

Schulärztliche Berichte aus Ungarn. Dr. EUG. TAUFFER, Professor der Hygiene und Schularzt der Staatsrealschule in Temesvár, hat an den Unterrichtsminister TREFORT über die sanitären Verhältnisse der genannten Anstalt während des Schuljahres 1887—88 einen ausführlichen Bericht abgestattet, welcher jetzt auch durch den Druck veröffentlicht ist. Danach hat Herr Dr. TAUFFER eine sehr rege Thätigkeit entfaltet und das Institut der Schulärzte, mit welchem Ungarn manchen gröfseren Staaten wie Deutschland vorangeht, trefflich inauguriert. Ein anderer Schularzt, unser verehrter Mitarbeiter Herr Dr. HEINR. SCHUSCHNY in Budapest, hat in dem Jahresberichte der dortigen Staatsrealschule

Digitized by Google

des V. Bezirkes, an welcher er angestellt ist, eine Abhandlung über die Bedeutung der schulärztlichen Institution erscheinen lassen. Auch diese Abhandlung zeugt von dem Eifer, mit welchem sich die ungarischen Schulärzte ihrer Aufgabe widmen.

Die Entwickelung der Ferienkolonien und Kinderheilstätten in Deutschland ist aus folgenden Zahlen ersichtlich. Es wurden von den verschiedenen Vereinen in Sommerpflege gesendet:

1876	aus	1	Stadt	7	Kinder
1877	„	1	»	14	„
1878	„	2	Städten	151	„
1879	„	5	»	385	„
1880	„	11	»	1017	„
1881	„	28	»	2959	„
1882	„	34	»	4782	„
1883	„	42	»	6948	„
1884	„	51	»	8460	„
1885	„	72	»	9999	„

insgesamt in den 10 Jahren 34722 Kinder.

Die Kinderheilstätten der Soolbäder verpflegten seit ihrem Bestehen bis 1886 28 933 Kinder, diejenigen der Seebäder 2208 Kinder. Das Vermögen der einzelnen Vereine für Ferienkolonien betrug am Schlusse des Jahres 1885 225 909 Mark, wovon allein auf den Verein in Frankfurt a. M. 100 602 Mark entfielen.

Nutzen der Schutzpockenimpfung der Kinder. Bekanntlich sind die Schulen Deutschlands und andrer Länder an der Schutzpockenimpfung insofern beteiligt, als sie bei der Aufnahme eines Kindes die Vorlegung des Impfscheines verlangen und die zwölfjährigen Schüler und Schülerinnen veranlassen, sich zum zweiten Male impfen zu lassen. Es dürfte daher für viele Lehrer von Interesse sein, einiges aus den Beiträgen zu erfahren, welche das Kaiserlich Deutsche Gesundheitsamt zur Beurteilung des Nutzens der Schutzpockenimpfung kürzlich veröffentlicht hat. Man erhält daraus den Eindruck, als ob die Pocken zur Zeit kaum noch zu den in Deutschland endemischen Krankheiten gehören. Denn wenn man die durch einen regen Schiffsverkehr mit dem Auslande eng verbundenen Städte Bremen, Hamburg, Königsberg und Danzig zu den Grenzbezirken des Deutschen Reiches zählt, so sind etwa $^2/_3$ sämtlicher Pockentodesfälle in den Grenzgebieten vorgekommen und nur ungefähr $^1/_3$ im Binnenlande. Beispielsweise wurde in Berlin im Jahre 1886 nur eine Person als an den Pocken gestorben gemeldet, in Breslau, Dresden, Köln und Frankfurt a. M. 0, in München nur 2, in Leipzig 3. Wie wenig sich die Pocken 1886 unter der Bevölkerung

Digitized by Google

des Deutschen Reiches ausgebreitet haben, ist unter anderm auch daraus ersichtlich, dafs unter 86 von Pockentodesfällen betroffenen Gemeinden in 54 nur je 1 Todesfall, in 19 andern nur je 2 Todesfälle vorkamen. Nur in 4 der befallenen Gemeinden betrug die Zahl der Sterbefälle an Pocken 5 und mehr, nämlich 17 in Hamburg, 8 in Königsberg u. s. w. Die Pockensterblichkeit in Deutschland hat sich namentlich auch gegenüber derjenigen des Auslandes im Jahre 1886 als sehr unbedeutend erwiesen.

Denn die in Vergleich gestellten Städte Österreichs hatten in diesem Jahre eine 65 mal, die Ungarns eine 486 mal, die der Schweiz eine 44 mal und die Belgiens eine 39 mal gröfsere Pockensterblichkeit als die Städte des Deutschen Reiches. Alle diese Länder besitzen nämlich keinen allgemeinen gesetzlichen Impfzwang wie Deutschland. Dagegen ist in England die Impfung der Kinder im jugendlichen Alter obligatorisch, und die englischen Städte standen deshalb auch bezüglich ihrer Pockensterblichkeit den deutschen Städten weit näher als die Städte jener andren Länder. Immerhin hat auch in den Städten Englands die Pockensterblichkeit noch mehr als das $1^1/_2$-fache von derjenigen in den deutschen Städten betragen, da dort die Wiederimpfung der Zwölfjährigen fehlt. Das alles spricht in überzeugender Weise für den segensreichen Einflufs des deutschen Impfgesetzes, dessen Ausführung daher mit Recht auch die Schule unterstützt.

Schulreisen der Primaner des Gymnasiums in Altona. Dem vor kurzem erschienenen Jahresberichte des Kgl. Christianeums zu Altona über das Schuljahr 1887/88 entnehmen wir, dafs die Oster-Primaner vom 7. bis 10. Juni v. J. den Teutoburger Wald und die Weserkette bereisten, wobei namentlich Detmold und das Hermanns-Denkmal, die Externsteine, Hameln, Rinteln, die Luhdener Klippen, die Ahrensburg, Eilsen, Bückeburg und Hannover besichtigt wurden. Die Michaelis-Prima besuchte am 9. und 10. Juni Flensburg, Gravenstein, Düppel, Sonderburg, Augustenburg, das Denkmal auf dem Arnkiel, Satrupholz und kehrte dann über Glücksburg und Flensburg heim.

Besondere Schulen oder Klassen für schwachsinnige Kinder sind in Frankfurt a. M. in Aussicht genommen. Eine Nachforschung, wie viele Schüler in dieselben aufzunehmen sein würden, ergab das folgende Resultat. Es befanden sich in den Volks- und Bürgerschulen während des Winterhalbjahres 1886—1887: Schwachsinnige geringeren Grades, die aber das Klassenziel nicht erreichen, 104 Knaben und 99 Mädchen; Schwachsinnige höheren Grades, immerhin aber noch bildungsfähig, 34 Knaben und 44 Mädchen. Auch in Hamburg wird beabsichtigt, besondere Schulen für schwachsinnige Kinder einzurichten.

Digitized by Google

Pläne von Schulhäusern und Schulzimmern, insbesondere von ihren Ventilationsanlagen würden dem neu begründeten Hygiene-Museum zu Berlin sehr willkommen sein. Wie eine neuerdings erfolgte Durchsicht des Katalogs gezeigt hat, sind derartige Entwürfe nicht genügend vorhanden. Im übrigen ist die Schulhygiene unter anderm durch Lehrmittel, Subsellien, Modelle und Zeichnungen von Turnhallen, sowie Veranstaltungen für nicht vollsinnige Kinder vertreten.

Monatlich wiederkehrende Schulausflüge in Bonn. In Folge des Erlasses des Kultusministers von Gossler vom 27. Oktober 1882 ist es an den Bonner Schulen zur Regel geworden, dafs alle vier Wochen etwa Ausflüge der verschiedenen Schulklassen mit ihren Lehrern, resp. Lehrerinnen stattfinden.

Sterblichkeit der Lehrer in Bayern. Im Jahre 1887 sind in Bayern 217 Lehrer gestorben, nämlich 99 pensionierte und 118 noch im Amte befindliche. Bei den pensionierten beträgt das Durchschnittsalter 65, bei den aktiven 48, bei allen zusammen 57 Jahre. Am günstigsten stellt sich das Durchschnittsalter in Mittelfranken, am ungünstigsten in der Oberpfalz.

Tagesgeschichtliches.

Internationaler Kongrefs für Kindergesundheitspflege in Zürich. Das Komitee für Ferienkolonien und Heilstätten rhachitischer und skrofulöser Kinder in Zürich gedenkt am 13. und 14. August d. J. daselbst einen internationalen Kongrefs für Gesundheitspflege schulpflichtiger Kinder zu veranstalten. Als Beratungsgegenstände sind bis jetzt in Aussicht genommen:

1. Gründung eines internationalen Organs für Kindergesundheitspflege.
2. Die bisherigen Einrichtungen und Erfolge der Ferienkolonien.
3. Wägungen, Messungen, Blutuntersuchungen bei den in die Ferienkolonien Entsendeten.
4. Heilstätten für rhachitische und skrofulöse Kinder, Milchkuren, sogenannte Stadtkolonien, Schulbäder, Knaben- und Mädchenhorte, Speiseanstalten für arme Schulkinder, Spaziergänge mit der Jugend.
5. Die seit sechs Jahren in den Schulen Zürichs vorgenommenen Augenuntersuchungen und der Einfluſs der Sommerpflegen auf das Sehvermögen der Kinder.

Aufserdem ist die Besichtigung einiger bezüglichen Anstalten und Einrichtungen geplant.

Digitized by Google

Anmeldungen für den Kongrefs nimmt der Präsident des Vereins für Ferienkolonien, Pfarrer Bion, entgegen.

Über die Verhandlungen werden wir unsern Lesern seiner Zeit berichten.

Eine Audienz des Geschäftsführers der Deutschen Turnerschaft bei dem Kriegsminister des Deutschen Reiches. Der Geschäftsführer der deutschen Turnerschaft, Herr Dr. Ferd. Goetz, hat vor einiger Zeit eine Audienz bei Sr. Excellenz dem Kriegsminister des Deutschen Reiches Bronsart von Schellendorf gehabt. Nach der „D. Turn-Zeitg." handelte es sich dabei um eine Förderung des Betriebes der Leibesübungen bei der Jugend. Die deutschen Turner sind der Meinung, dafs eine solche Förderung eintreten werde, wenn die Reichskriegsverwaltung erkläre, dafs bei der Entlassung auf Dispositionsurlaub nach 2 Jahren auch die turnerische Leistungsfähigkeit der Mannschaft mit in Betracht gezogen werden solle, und wenn ferner in Zukunft als Bedingung für die Berechtigung zum einjährig-freiwilligen Dienste neben dem verlangten Mafse wissenschaftlicher Ausbildung auch ein gewisses Mafs turnerischer Leistungsfähigkeit, z. B. in Armübungen, Springen und dergl. gefordert würde.

In Bezug auf den ersten Wunsch erwiderte der Kriegsminister, dafs bei der Entlassung nach zwei Jahren drei Punkte mafsgebend seien: die genügend tüchtige militärische Ausbildung, die gute Führung und die häuslichen Verhältnisse der Mannschaften. So hoch er eine gründliche turnerische Ausbildung schätze, so dürfe dieselbe doch allein nie entscheidend sein, da ein guter Turner z. B. ein schlechter Schütze und nicht tadelfrei in seiner Führung sein könne. In vielen Fällen werde allerdings ja gute militärische Ausbildung und tüchtige turnerische Leistungsfähigkeit Hand in Hand gehen.

Was den zweiten Wunsch anbetrifft, für die Erteilung der Berechtigung zum einjährig-freiwilligen Militärdienste eine gewisse turnerische Leistungsfähigkeit zur Bedingung zu machen, so äufserte sich der Kriegsminister dahin, dafs er zwar prinzipiell gegen diesen Vorschlag nichts einzuwenden habe, dafs aber die bestehenden gesetzlichen Bestimmungen ihm mehrfach entgegenständen. Die Einjährig-Freiwilligen stammten zumeist aus den besser situierten Ständen, welche im allgemeinen körperlich etwas weniger kräftig entwickelt seien. Das Institut der Einjährig-Freiwilligen diene ferner besonders dazu, die Offiziere der Reserve, also den Ersatz des Offiziercorps zu liefern. Da nun im grofsen und ganzen die im Kriege von den Offizieren zu tragenden Strapazen geringer seien, als die der Mannschaften überhaupt, so begnüge sich aus diesen beiden Gründen die bestehende Ersatzinstruktion bei der Aushebung der Einjährig-Freiwilligen hinsichtlich ihrer Dienst-

Digitized by Google

fähigkeit mit einem etwas geringeren Maſse körperlicher Tüchtigkeit als bei den übrigen Mannschaften.

Übrigens erklärte der Kriegsminister, er werde mit dem Kultusminister von Gossler besprechen, ob, eventuell wie die turnerische Ausbildung der Jugend, besonders in den höheren Schulen zu fördern und zu heben sei. Auch gab er seine Freude darüber zu erkennen, daſs nach einer von der deutschen Turnerschaft aufgenommenen Statistik der Prozentsatz der den Strapazen und Krankheiten während des Krieges 1870—71 erlegenen Turner ein wesentlich niedrigerer gewesen ist als der allgemeine Prozentsatz aller an Krankheiten Erlegenen überhaupt.

Körperliche Erziehung durch die Volksschule. Wie die „St. Gall. Schulbl." berichten, hielt Mitte Mai d. J. Lehrer Custer von Leuchingen auf der Bezirkskonferenz des Oberrheinthales einen Vortrag über „körperliche Erziehung durch die Volksschule". Er trat besonders für den Schulbesuch erst nach dem zurückgelegten 7. Lebensjahre ein, für Zurückstellen körperlich schwacher Kinder, genaue Einhaltung der Freiviertelstunden, abwechselndes Stehen und Sitzen der Schüler beim Unterrichte, gute Körperhaltung derselben, Abschaffung der Schiefertafeln von der 3. Klasse an, gründliche Ventilation, fleiſsiges Schulturnen, häufige Spaziergänge ins Freie und Arbeiten in Baumschul-, Gemüse- oder Pflanzschulgärten.

Der wohlthätige Schulverein in Hamburg veröffentlicht durch seinen Zentralvorstand, sowie durch die selbständig und mit getrennter Verwaltung und Rechnungsführung wirkenden Zweiganstalten, die Ferienkommission und die Speisungsanstalten, eine Übersicht seiner Thätigkeit im letzten Vereinsjahr. Danach wurden an die einzelnen Bezirke im ganzen 17800 Mark abgeliefert; hiervon wandte der erste Bezirk für 466 Kinder 3474 M. auf, der zweite für 369 Kinder 3043 M., der dritte 6779 M., der vierte für 523 Kinder 5287 M., der fünfte 5601 M., der sechste für 820 Kinder 6803 M., der siebente für 62 Kinder 622 M. Die Unterstützten wurden mit Kleidungsstücken, Strümpfen, Wäsche, Fuſszeug u. drgl. ausgerüstet und auſserdem mit Speisekarten versehen. Die Ferienkommission hatte im vorigen Sommer 1096 Kinder auf dem Lande unterzubringen, was in 30 in entfernterer Umgebung Hamburgs belegenen Ortschaften geschah. Für 503 Kinder muſste die Kommission hierbei die Kosten ausschlieſslich, für andere teilweise tragen; in manchen Fällen zahlten auch die Eltern allein. Die Gesamteinnahme der Ferienkolonien, über die Herr Hauptlehrer Trint die Oberaufsicht führte, betrug 30116 M. An Kostgeldern wurden verausgabt 16859 M., an Beförderungsunkosten 1198 M. Die Speisungskommission, welche ebenfalls eine sehr rege Thätigkeit entwickelte, hatte eine Gesamteinnahme von 14146 M. Einnahme und Ausgabe balancierten.

Digitized by Google

Augenuntersuchung im Gymnasium zu Marburg a. L. Der Herr Unterrichtsminister von Gossler hat angeordnet, dafs die Augen der Schüler, sowie die Lichtverhältnisse in den Schulräumen an dem Gymnasium zu Marburg in Hessen-Nassau einer fachmännischen Prüfung unterworfen werden.

Hygienisches Museum in Paris. Auf Anregung des Professors Proust hat die Pariser medizinische Fakultät ein Hygiene-Museum begründet, welches sich im ersten Stock der neuen Gebäude der „école pratique" hinter dem bakteriologischen Laboratorium befindet. Für den Schulhygieniker sind, abgesehen von den ausgestellten Heiz- und Ventilationsanlagen, besonders die inneren Einrichtungen von Schulräumen von Interesse.

Eine **Ausstellung für Kindererziehung und Kinderpflege in Budapest** ist von einem wohlthätigen Vereine für das Jahr 1889 in Aussicht genommen. Dem vorbereitenden Komitee gehören auch viele Ärzte, insbesondere Kinderärzte an. Wir nennen nur Direktor Bókai, welcher Vorsitzender, und Dr. J. Faragó, welcher Schriftführer des ärztlichen Subkomitees ist.

Das Erzherzogin-Maria-Theresia-Seehospiz San Pelagio bei Rovigno am adriatischen Meere ist vollendet und seiner Bestimmung übergeben worden. Dasselbe bietet für 100 skrofulöse und rhachitische Kinder, sowie das entsprechende Pflegepersonal hinreichenden Raum und liegt in einem 7000 Quadratklafter umfassenden Parke in gesundester, durch südliche Vegetation ausgezeichneter Gegend. Auch an einer eigenen Apotheke und mehreren Cisternen fehlt es nicht. Gesuche um Aufnahme sind an die Kanzlei des Vereins in Wien IX, Ferstelgasse 1, zu richten.

Amtliche Verfügungen.

Ausfall des Schulunterrichts bei grofser Hitze. Die Königliche Regierung zu Breslau hat an die ihr unterstellten Kreisschulinspektoren das nachfolgende Schreiben gerichtet:

„Es ist in Anregung gebracht worden, wegen Ausfall des Schulunterrichts bei zu grofser Hitze für den hiesigen Bezirk eine allgemeine Anordnung zu treffen. Da jedoch bei Regelung dieser Angelegenheit wesentlich die örtlichen Verhältnisse in Betracht zu ziehen sind, insbesondere die Lage des Schulhauses, des Klassenzimmers, die Gröfse, Höhe und Ventilation des letzteren, die Menge der in demselben gleichzeitig

Digitized by Google

unterrichteten Kinder etc., so wollen wir uns darauf beschränken, es dem gewissenhaften Ermessen der Orts-Schulaufseher oder der Rektoren und Hauptlehrer, wenn erstere nicht am Orte sind, anheimzugeben, sobald um 10 bezw. 11 Uhr Vormittags die Hitze auf 21 Gr. R. im Schatten gestiegen, im einzelnen besonders dringlichen Falle ausnahmsweise den Nachmittagsunterricht aussetzen zu lassen. Ist dieser Fall unvermeidlich, so ist darüber im Schultagebuch bezw. in der Schulchronik ein Vermerk zu machen."

Verordnung des k. k. niederösterreichischen Landesschulrates vom 6. Juni 1888, betreffend Mafsregeln zur Verhütung der Weiterverbreitung übertragbarer Krankheiten durch Schulen, Lehr- und Erziehungsanstalten. Der k. k. niederösterreichische Landesschulrat, von welchem bereits eine Reihe wertvoller Erlasse zur Verhütung der Verbreitung übertragbarer Krankheiten durch die Schule herrühren, hat neuerdings eine ausführliche diesbezügliche Verordnung samt beigedruckten Formularen herausgegeben, die wir dem Landes-Gesetz- und Verordnungsblatt für das Erzherzogtum Österreich unter der Enns, XIV. Stück vom 21. Juni 1888 entnehmen:

„Um der Weiterverbreitung von Krankheiten der Schuljugend, welche entweder entschieden ansteckend sind, oder als solche gelten (Cholera, Typhus, Diphtheritis, Krupp, Masern, Scharlach, Blattern, Keuchhusten, ägyptische Augenentzündung etc.), nach Möglichkeit zu begegnen, findet der k. k. niederösterreichische Landesschulrat in Zusammenfassung und teilweiser Ergänzung der Verordnungen vom 26. Januar 1880, Z. 8119, L.-G.-Bl. No. 6, vom 3. Mai 1882, Z. 2391, L.-G.-Bl. No. 51, vom 6. Juni 1883, Z. 3346, L.-G.-Bl. No. 50 und vom 13. Juni 1883, Z. 4616 ex 1882, L.-G.-Bl. No. 53, im Einvernehmen mit der k. k. niederösterreichischen Statthalterei im Hinblicke auf § 2 des Gesetzes vom 30. April 1870, R.-G.-Bl. No. 68, Folgendes zu verordnen:

I. Vorschriften zur Verhütung der Ausbreitung von übertragbaren Krankheiten in Schulen, Lehr- und Erziehungsanstalten überhaupt.

§ 1. Die Vorstände von öffentlichen wie privaten Volks-, Bürger- und Mittelschulen, von öffentlichen Privat-Lehr- und Erziehungsanstalten jeder Art, von öffentlichen und Privat-Lehrer- und Lehrerinnenbildungsanstalten, von öffentlichen und Privat-Handelsschulen und von dem k. k. niederösterreichischen Landesschulrate unterstehenden gewerblichen Lehranstalten, sowie das in solchen Anstalten thätige Lehr- und Erziehungspersonal ist verpflichtet, dem Gesundheitszustande ihrer Schüler und Pflegebefohlenen im allgemeinen wie im einzelnen und insbesondere in Bezug auf ansteckende Krankheiten unausgesetzt die vollste Beachtung zuzuwenden und in ihrem Kontakte mit den Angehörigen der Schüler bei ihnen

Digitized by Google

bekannt gewordenen Erkrankungen derselben soweit als thunlich der Beschaffenheit der Erkrankung nachzuforschen.

§ 2. Schülern, welche von einer ansteckenden oder als ansteckend geltenden Krankheit (Cholera, Typhus, Diphtheritis, Krupp, Masern, Scharlach, Blattern, Keuchhusten, ägyptische Augenentzündung etc.) befallen sind, oder bei welchen der Verdacht einer solchen Erkrankung besteht, ist der Besuch der Anstalt unbedingt und insolange zu verwehren, bis durch ein Zeugnis desjenigen Arztes, welchem behördlicherseits die Überwachung der Desinfektion anvertraut ist (städtischer Arzt, Gemeindearzt, gemeindeärztlicher Funktionär), in Orten aber, in welchen hierfür solche Sanitätsorgane nicht bestellt sind, durch ein Zeugnis des behandelnden Arztes oder des betreffenden Sanitätsorganes des Nachbarortes dargethan ist, dafs die Desinfektion vorschriftmäfsig durchgeführt wurde und dafs sonach aus dem Wiedererscheinen des betreffenden Schülers den Mitschülern keine Gefahr mehr erwächst.

Solche Schüler haben sich vor dem Betreten des Schulzimmers mit dem betreffenden Zeugnisse dem Leiter der Schule vorzustellen.

§ 3. Aus Familien, von welchen den Vorständen oder den Lehrern solcher Anstalten bekannt wird, dafs daselbst derartige ansteckende Erkrankungsfälle bestehen, darf niemand die Anstalt besuchen, bis die Gefahr der Übertragung der betreffenden Krankheit in die Schule durch Beibringung des im § 2 dieser Verordnung erwähnten Zeugnisses als beseitigt konstatiert ist.

§ 4. Es sind nur solche Kinder vom Schulbesuche auszuschliessen, welche mit den an einer Infektionskrankheit Erkrankten in derselben Wohnung zusammenleben, somit dem Kontakte mit den Kranken ausgesetzt sind.

Der politischen Bezirksbehörde bleibt es jedoch überlassen, in besonderen Fällen bei Entstehung von Lokalepidemien oder bei Bildung von Epidemieherden Veranlassung zu treffen, dafs nach Umständen die Kinder eines Teiles eines Hauses oder selbst eines ganzen Hauses vom Schulbesuche ausgeschlossen werden.

§ 5. Kommen die Schulleitungen in die Kenntnis, dafs ein Schüler oder jemand, mit welchem ein Schüler in derselben Wohnung zusammenlebt, von einer übertragbaren Krankheit befallen wurde, so haben sie durch die entsprechende Ausfüllung des Absatzes A oder B der Blankette (s. S. 270, 271) nach beiliegendem Muster, respektive nach Durchstreichung desjenigen Absatzes, welcher im gegebenen Falle keinen Gegenstand der Mitteilung bildet, die Gemeindevorstehung hiervon in Kenntnis zu setzen.

In Wien, und zwar im I. Bezirke sind solche Anzeigen an das Wiener Stadtphysikat beim Magistrat, in den übrigen Wiener Gemeindebezirken an die betreffende Gemeindebezirkskanzlei zu leiten.

Die Gemeindevorstehung, respektive in Wien das Stadtphysikat

Digitized by Google

oder die betreffende Wiener Gemeindebezirksvorstehung veranlafst auf Grund dieser Anzeige die entsprechende Erhebung, ergänzt nach dem Resultate dieser Erhebung das erhaltene Anzeigeblankett durch Eintragung des ärztlichen Befundes in die gehörige Rubrik und sendet, unbeschadet der weiteren sanitätspolizeilichen Verfügungen, das sohin ergänzte Blankett an die Schulleitung zurück.

§ 6. Hat die Schulleitung oder Anstaltsvorstehung davon Kenntnis, dafs Geschwister, Anverwandte oder Hausgenossen eines von einer ansteckenden Krankheit befallenen und mit ihm in derselben Wohnung zusammenlebenden Schülers ihrer Schule oder Anstalt eine andere Schule, Lehr- oder Erziehungsanstalt besuchen, so ist diese Thatsache in dem Absatze C der angeschlossenen Blankette ersichtlich zu machen.

§ 7. Den Mitschülern eines von einem übertragbaren Leiden befallenen Schülers ist der Besuch des Kranken und seiner Familie, insofern letztere in derselben Wohnung mit dem Erkrankten zusammenleben, für die Dauer der Ausschliefsung des kranken Schülers von der Schule, desgleichen die Besichtigung der Leiche eines an einer derartigen Krankheit Verstorbenen, sowie die Teilnahme an dem Leichenbegängnisse zu untersagen.

§ 8. Die Vorstehungen von Pensionaten und Erziehungsanstalten werden aufgefordert, die Erkrankung eines Pfleglings an einem der in Rede stehenden Leiden sofort nach der Konstatierung desselben der Gemeindevorstehung anzuzeigen und nach dem Ermessen des von der Behörde entsendeten Amtsarztes (§ 2) da, wo eine entsprechende Isolierung des Erkrankten im Hinblicke auf die in Betracht kommenden Verhältnisse möglich ist, dieselbe zu vollziehen und den Verkehr mit den übrigen Zöglingen und mit jenen Bediensteten der Anstalt, welche mit den gesunden Zöglingen verkehren, möglichst hintanzuhalten oder aber den Erkrankten in auswärtige Pflege zu bringen.

Die Rückkehr eines derartig erkrankt gewesenen Zöglings in die Anstalt und der Verkehr mit den andern Zöglingen ist erst dann zu gestatten, wenn durch ein ärztliches Zeugnis des Amtsarztes (§ 2) jede Gefahr einer Übertragung des Krankheitsstoffes als beseitigt konstatiert ist.

§ 9. Die Vorstände von Volks-, Bürger- und Mittelschulen, von öffentlichen und Privat-Lehr- und Erziehungsanstalten jeder Art und beziehungsweise das in solchen Anstalten thätige Lehr- und Erziehungspersonal sind für die genaue Befolgung dieser Verordnung verantwortlich.

II. Vorschriften zur Verhütung der Weiterverbreitung übertragbarer Krankheiten durch Lehrpersonen oder andere im Dienste der Schule befindliche Personen.

§ 10. Im Schulgebäude einer Volks- oder Bürgerschule sind zunächst nur den Leitern der Schulen (Schulleitern, Oberlehrern, Direk-

Digitized by Google

Formular A für Wien.

A. Schule / Lehr- und Erziehungsanstalt im ..... Bezirke ..... Gasse, Nr. .....
d . . Schüler / Zögling ....., wohnhaft im ..... Bezirke ..... Gasse, Nr. ..... ist dem Vernehmen nach an ..... erkrankt.

B. Im Hausstande de . Schüler . . / Zöglings ....., wohnhaft im ..... Bezirke ..... Gasse, Nr. ..... herrscht dem Vernehmen nach eine übertragbare Krankheit.

C. Geschwister, Anverwandte oder Hausgenossen d . . Genannten soll . . die Schule / Lehranstalt im ..... Bezirke ..... Gasse, Nr. ..... besuchen.

Es wird im Sinne der Verordnung vom ..... Z. ..... ersucht, die fragliche Krankheit amtsärztlich konstatieren und über das bezügliche Ergebnis Mitteilung machen zu wollen.

Datum: .....

Unterschrift des Leiters obiger Schule oder
Lehr- und Erziehungsanstalt: Unterschrift d . Lehrer

Von der Schulleitung im ..... Bezirke,
..... Gasse, Nr. .....

An

das löbl. Wiener Stadtphysikat

oder

an das Gemeindehaus im ..... Bezirke.

Ärztlicher Befund.

A. ..... ist mit ..... behaftet.
B. ..... ist mit keiner übertragbaren Krankheit behaftet.
C. Im Hausstande d . Genannten wurde ..... konstatiert.

Datum: .....

Unterschrift des Amtsarztes:

Vom Wiener Stadtphysikate.
Vom Gemeindehause des ..... Bezirkes

An

die löbl. Schulleitung

im

..... Bezirke,
..... Gasse Nr. .....

Digitized by Google

Formular B für das Land.

A. Schule in ..... / Lehr- und Erziehungsanstalt in .....

d . . Schüler / Zögling ....., wohnhaft ..... ist dem Vernehmen nach an ..... erkrankt.

B. Im Hausstande de . Schüler . . / Zöglings ....., wohnhaft in ..... herrscht dem Vernehmen nach eine übertragbare Krankheit.

C. Geschwister, Anverwandte oder Hausgenossen de . . Genannten soll . . die Schule / Lehranstalt in ..... besuchen.

Es wird im Sinne der Verordnung vom ..... Z..... ersucht, die fragliche Krankheit ärztlich konstatieren und über das bezügliche Ergebnis Mitteilung machen zu wollen.

Datum: .....

Unterschrift des Leiters obiger Schule oder der Lehr- und Erziehungsanstalt: Unterschrift des Lehrers:

Von der Schule ..... in .....

An

den löbl. Gemeindevorstand

in .....

Ärztlicher Befund.

A. ..... ist mit ..... behaftet.

B. ..... ist mit keiner übertragbaren Krankheit behaftet.

C. Im Hausstande d . Genannten wurde ..... konstatiert.

Datum: .....

Unterschrift des Gemeindevorstandes: Unterschrift des Arztes:

Vom Gemeindevorstande in .....

An

die löbl. Schulleitung

in .....

Digitized by Google

toren) und den zur Beaufsichtigung und Reinhaltung des Schulhauses unbedingt notwendigen Dienern Wohnungen einzuräumen.

Die Unterbringung von Naturalwohnungen dieser Personen im Schulgebäude selbst liegt nicht nur im Interesse der Schule, sondern auch in der Absicht der Anordnung des § 52 des niederösterreichischen Landesgesetzes vom 5. April 1850, L.-G.-Bl. No. 35.

Den Lehrern und Unterlehrern, welchen, sei es durch das Gesetz (§§ 33 und 36 des niederösterreichischen Landesgesetzes vom 5. April 1870, L.-G.-Bl. Nr. 35), sei es durch freiwilliges Zugeständnis der Gemeinde oder aus irgend einem anderen Titel, eine freie Wohnung zugesprochen ist, sind nach Thunlichkeit aufserhalb des Schulgebäudes Wohnungen zur Verfügung zu stellen.

Aufser den genannten Schulorganen ist niemandem die Benützung einer Wohnung im Schulgebäude zu gestatten.

Die Verwendung eines Teiles eines zu Schulzwecken gewidmeten Hauses auch für Wohnungen von Privaten ist nur unter der Bedingung gestattet, dafs nach Vorschrift des § 2 der Verordnung vom 3. Januar 1874, Z. 3145, L.-G.-Bl. Nr. 6, die Privatwohnungen von den eigentlichen Schullokalitäten vollständig getrennt sind.

Die Verwendung von Zinshäusern oder Häusern, in welchen auch nicht zur Schule gehörige Personen wohnen, zu Schulzwecken ist überhaupt möglichst hintanzuhalten und im allgemeinen nur als eine vorübergehende, provisorische Mafsnahme unter den entsprechenden Vorsichten zu gestatten.

§ 11. Alle in einem Schulgebäude untergebrachten Naturalwohnungen von Funktionären der Schule sind in der Art zu situieren und anzulegen, dafs, wenn schon nicht dauernd, so doch im Falle des Auftretens einer Infektionskrankheit im Bereiche dieser Wohnungen eine vollständige Isolierung derselben von den eigentlichen Schulräumen durchgeführt werden kann.

Die Erfüllung dieser Anordnung ist bei Neubauten, wie bei gröfseren Erneuerungs- oder Erweiterungsbauten zur Bedingung der Baugenehmigung zu machen (§ 20 der Verordnung des hohen Ministeriums für Kultus und Unterricht vom 9. Juni 1873, Z. 4816, Ministerial-Verordnungsblatt Nr. 73).

Bei den bestehenden Schulhäusern ist unter Würdigung der Vermögenskraft der Gemeinden und unter Berücksichtigung der Beschaffenheit des Schulhauses an sich, wie im Verhältnisse zur Ausdehnung der Schule und des Schulortes dahin zu wirken, dafs mindestens bei sich darbietender günstiger Gelegenheit die im Schulhause befindlichen Wohnungen von den Schullokalitäten in einer möglichst einfachen und wenig kostspieligen Weise getrennt werden.

§ 12. Ist in der im gemeinschaftlichen Haushalte lebenden Familie

Digitized by Google

eines im Schulgebäude selbst wohnenden Schulorganes eine Infektionskrankheit ausgebrochen, so haben der betreffende Bedienstete und alle Mitglieder seiner Familie, welche mit ihm in derselben Wohnung zusammen leben, auf die Dauer der Ansteckungsgefahr sich jedes Verkehres mit anderen Schulorganen, mit den Schülern und mit deren Familien gänzlich zu enthalten, und es ist daher der betreffende Funktionär auch vom Schuldienste für solange fernzuhalten, bis durch den Amtsarzt (§ 2) die Beseitigung der Gefahr der Weiterverbreitung der Krankheit, sowie die Durchführung der Desinfektion konstatiert worden ist.

§ 13. Wenn und insolange die Isolierung einer im Schulhause befindlichen Wohnung, in welcher eine Infektionskrankheit aufgetreten ist, nicht in einem von der Sanitätsbehörde als zureichend erkannten Mafse hergestellt und entsprechend aufrecht erhalten werden kann, und wenn die Hintanhaltung der Gefahr einer Übertragung der Krankheit auf die Schüler auch auf eine von der Sanitätsbehörde gebilligte Art nicht thunlich erscheint, wenn somit die Sanitätsbehörde die Schliefsung der Schule als unvermeidlich bezeichnet, dann ist diese sofort anzuordnen. Es sind jedoch unverzüglich die nach der Lage des speziellen Falles thunlichen Vorkehrungen zu treffen, um die baldigste Wiederaufnahme des Unterrichtes zu ermöglichen.

§ 14. Lehrpersonen an öffentlichen und Privat-Volks-, Bürger-, Mittelschulen und an Lehrer- und Lehrerinnenbildungsanstalten, ferner an öffentlichen und Privat-Handelsschulen und an den dem k. k. niederösterreichischen Landesschulrate unterstehenden gewerblichen Lehranstalten, in deren mit ihnen in gemeinschaftlichem Haushalte lebenden Familien eine Infektionskrankheit aufgetreten ist, haben sich für insolange der Erteilung des Unterrichtes in der Schule oder Anstalt und des Verkehres mit derselben zu enthalten, bis vom Amtsarzte (§ 2) die Beseitigung der Gefahr der Weiterverbreitung der Krankheit konstatiert ist.

§ 15. Ist im Schulgebäude einer Volks- oder Bürgerschule eine Infektionskrankheit aufgetreten, ohne dafs deshalb der Unterricht ausgesetzt werden mufste, so bleiben zwar selbstverständlich die gesetzlichen Bestimmungen über den Schulbesuch aufrecht, bei Verhängung von Strafen für Schulversäumnisse ist jedoch mit Milde und mit Berücksichtigung der aufserordentlichen Umstände vorzugehen.

§ 16. Die §§ 11, 12 und 13 haben in Hinkunft auch auf die öffentlichen und Privat-Mittelschulen, auf die Privat-Volks- und Bürgerschulen, auf die öffentlichen und Privat-Lehrer- und Lehrerinnenbildungsanstalten, ferner auf die öffentlichen und Privat-Handelsschulen und auf die dem k. k. niederösterreichischen Landesschulrate unterstehenden gewerblichen Lehranstalten sinngemäfs Anwendung zu finden.

§ 17. Alle in einem Schulgebäude einer Lehr- oder Erziehungsanstalt wohnhaften Bediensteten der Schule oder Anstalt sind unter

Digitized by Google

Androhung strenger Ahndung im Disziplinarwege verpflichtet, jeden in ihrem Hausstande vorkommenden Erkrankungsfall der Schul- oder Anstaltsvorstehung sogleich anzuzeigen, worauf diese sohin durch den betreffenden Gemeindearzt die Beschaffenheit der Erkrankung klarstellen lassen mufs, wobei derselbe die etwa weiter nötigen sanitätspolizeilichen Verfügungen zu veranlassen hat.

Ebenso sind die in solchen Gebäuden wohnhaften Vorsteher von Lehr- und Erziehungsanstalten unter Androhung strenger Ahndung verpflichtet, bei jedem Erkrankungsfalle einer in ihrem Hausstande lebenden Person sofort den Arzt zu rufen und falls von demselben nicht die Ungefährlichkeit der betreffenden Erkrankung in Beziehung auf Weiterverbreitung sofort klargestellt wurde, dem Amtsarzte der politischen Behörde erster Instanz die weitere Anzeige zu machen.

III. Desinfektion der Schulgebäude.

Hinsichtlich der Desinfektion der Schulgebäude ist nach der über Antrag des obersten Sanitätsrates verfafsten und den politischen Landesbehörden mit dem Erlasse des hohen k. k. Ministeriums des Innern vom 16. August 1887, Z. 20662 bekanntgegebenen Anleitung vorzugehen, welche im Landesgesetz- und Verordnungsblatte für das Erzherzogtum Österreich unter der Enns vom Jahre 1887, XX. Stück, unter Nr. 50 kundgemacht worden ist.

Possinger m. p.

Besondere Klassen für schwachbegabte Elementarschüler in Basel.

Ein bedeutsamer Fortschritt in der Fürsorge für schwachbegabte Kinder der Primarschulen ist seit Anfang dieses Schuljahres in Basel durch versuchsweise Errichtung von Spezialklassen für die Genannten gemacht worden. Es sind dafür nachfolgende Bestimmungen getroffen:

1. Auf Anfang des Schuljahres 1888/89 wird in Grofsbasel und in Kleinbasel versuchsweise je eine Spezialklasse für schwachbegabte Schüler der Primarschulen errichtet.

2. Diese Klassen werden in möglichst zentraler Lage der betreffenden Stadtteile untergebracht.

3. Jeder Spezialklasse werden die schwachbegabten Kinder des betreffenden Stadtteils, Knaben und Mädchen, zugeteilt.

4. Die Zahl der Kinder einer Spezialklasse darf 25 nicht übersteigen.

5. Die Leitung einer jeden der beiden Spezialklassen wird von der Primarschulinspektion mit Genehmigung des Erziehungsrates einer Lehrerin, eventuell einem Lehrer der hiesigen öffentlichen Schulen übertragen.

6. In die Spezialklasse werden nicht aufgenommen:

Digitized by Google

a) Kinder, welche vermöge körperlicher oder geistiger Gebrechen sich für den Besuch einer öffentlichen Schule überhaupt nicht eignen;
b) Kinder, welche sittlich verdorben sind;
c) Kinder, welche das Lehrziel der zweiten Klasse der Primarschule erreicht haben.

7. In die Spezialklasse werden aufgenommen Kinder, welche zwar bildungsfähig sind, aber in Folge körperlicher oder geistiger Mängel einer individuellen Behandlung bedürfen und deshalb in den gewöhnlichen Klassen der öffentlichen Schule mit ihren normal beanlagten Klassengenossen nicht Schritt halten können.

8. Die Aufnahme findet statt:
a) auf Antrag der Eltern und mit Genehmigung des Erziehungsdepartements, nachdem ein wenigstens einjähriger Versuch in einer gewöhnlichen Klasse den Nachweis geleistet hat, dafs das betreffende Kind in die Spezialklasse gehört;
b) auf Veranlassung des Erziehungsdepartements und mit Zustimmung der Eltern, nachdem ein wenigstens zweijähriger Versuch in einer gewöhnlichen Klasse erwiesen hat, dafs das betreffende Kind in die Spezialklasse gehört.

In beiden Fällen mufs die Aufnahme vom Klassenlehrer, vom Schulinspektor und vom Schularzt befürwortet sein.

9. Wenn die Eltern mit der Zuteilung ihres Kindes in die Spezialklasse nicht einverstanden sind, bleibt dem Erziehungsdepartement die Entscheidung vorbehalten, ob das Kind noch länger in einer gewöhnlichen Schulklasse verbleiben oder ob es aus der öffentlichen Schule entfernt werden soll.

10. Auf Antrag der betreffenden Lehrerin bezw. des betreffenden Lehrers und mit Zustimmung des Schulinspektors und des Schularztes kann das Erziehungsdepartement zu jeder Zeit ein Kind aus der Spezialklasse in eine entsprechende gewöhnliche Klasse versetzen.

11. Das Lehrziel der Spezialklassen für schwachbegabte Schüler richtet sich im allgemeinen nach dem der Primarschulen. Die an letzterm mit Rücksicht auf die Befähigung der betreffenden Kinder und nach Mafsgabe der gesammelten Erfahrungen vorzunehmenden Änderungen unterliegen der Genehmigung des Erziehungsrates.

Provisorische Instruktion für die Verwertung der im Schulhause an der Amalienstrafse in München eingerichteten Badeanstalt.

I. Beschreibung der Einrichtung.

(Von Herrn Bauamtmann Löwel.)

Zu Zwecken einer Badeanstalt mit Brausen für Spritzbäder sind

Digitized by Google

im Kellergeschofs genannten Schulhauses mit einem Kostenaufwand von 1900 Mark zwei Räume eingerichtet worden, und zwar a) ein Aus- und Ankleideraum, und anstofsend daran b) der Baderaum.

Der Aus- und Ankleideraum mit fichtenem, hohlgelegtem Fufsboden, unter welchem die Zimmerluft durchstreift, enthält in seinen zwei Abteilungen längs der Wandvertäfelungen Bänke mit Stiefelbrettern und Kleiderrahmen und zwar für 64 bis 70 Kinder. Der Raum ist mittelst eines eisernen Säulenofens heizbar und mit einem entsprechend grofs angelegten Ventilationsschachte versehen. Durch eine eiserne Thür gelangt man in den eine Stufe tiefer angelegten Baderaum.

Derselbe hat ein Asphaltpflaster auf starker Betonunterlage mit Gefäll zu einem das Wasser in den Kanal abführenden Gullis und in Cement geputzte Wandflächen. Auf dem Asphaltpflaster liegt ein zerlegbarer hölzerner Rost, welcher sich auch auf die Badekabinen erstreckt.

Letztere bestehen aus 2 Meter hohen, nach vorne offenen Blechabteilungen, oberhalb deren die Brausen sich befinden, deren 16 vorhanden sind. Je 8 können mit einander in Betrieb gesetzt werden, und für eine geringere Besucherzahl sind 3 davon für Einzelbäder noch besonders eingerichtet. Die Brausen befinden sich an dem gemeinschaftlichen Mischrohr, welches sowohl direkt von der Wasserleitung, als vom Warmwasserreservoir gespeist wird, und in welchem durch Hahnregulierungen das Wasser auf die gewünschte Temperatur für die Brausenbäder, welche aufgesetzte Thermometer anzeigen, gebracht werden kann.

Das Wasser des Warmwasserreservoirs steht mit einem Wasserheizofen in Verbindung, in welchem die Erwärmung erfolgt. Es wird angenommen, dafs das Kind eine Minute dem Apparat ausgesetzt ist; hiezu braucht man 10 Liter 20—23° C. warmes Wasser.

Nimmt man weiter an, dafs von 64 badenden Kindern die ersten 16, welche den Baderaum gleichzeitig betreten können, vom Eintritt in den Auskleideraum bis zum Eintritt in das Bad 10 Minuten brauchen und hier beim Abduschen und Abreiben zusammen 10 Minuten verweilen, so können nach 50 Minuten 4×16 Kinder im Baderaum gewesen sein. Braucht die letzte Gruppe wieder 10 Minuten zum Anziehen, so kann in einer Stunde eine Abteilung von 64 Kindern inklusive Aus- und Anziehen das Bad besuchen.

Bei einer Badezeit von 8 bis 11 Uhr und 2 bis 4 Uhr pro Tag könnten hiernach 5 Abteilungen von je 64 Kindern an einem Tage baden, und in einer Woche $26 \times 64 = 1664$ Kinder.

II. Gebrauchsanweisung zur Benützung des Apparates.

1. Die Regulierung der Temperatur des Wassers, das Öffnen der Hähne etc. geschieht ausschliefslich durch den Badewärter (Wärterin).

Digitized by Google

2. Vor dem Anfeuern des Warmwasserofens mufs die Reserve mit Wasser gefüllt sein, was selbstthätig durch einen Schwimmkugelhahn geschieht, wenn der Hauptzuleitungshahn geöffnet ist.

3. Sowohl der Warmwasserofen als auch der Ofen des An- und Auskleideraumes müssen so zeitig angefeuert werden, dafs die Lufttemperatur in diesen Räumen 25° C. beträgt; als Brennmaterial für ersteren darf nur Holz oder Torf verwendet werden.

4. Die Wärme des Wassers im Ofen und im Reservoir soll höchstens 50° C. betragen, welche Temperatur, einmal erreicht, bei mäfsigem Weiterheizen sich erhält.

5. Bei einer Wasserwärme von 50° C. im Reservoir genügt eine halbe Umdrehung des Kaltwasserhahnes, um nach Öffnen des Reservoirventils in kurzem nach Aufdrehen des Kaltwasserhahnes im Mischrohr eine Temperatur von 25° C. zu erzielen, was durch die dem Mischrohr aufgesetzten Thermometer angezeigt wird.

6. Diese Temperatur mufs vorhanden sein, ehe die Kinder in die Zellen eintreten; werden nun die Brausen (zu 2×8) geöffnet, so hat das Brausenwasser die nötige Temperatur von 20—23° C.

7. Nach Abduschung einer Gruppe während einer Minute, wobei sich die Kinder mit den Händen reiben, treten dieselben aus den Zellen und nehmen die Tücher zum Abtrocknen, wobei sie sich gegenseitig nach Angabe des Badedieners abreiben oder von letzterem abgerieben werden. Duschen, Abtrocknen und Abreiben sollen für eine Gruppe höchstens 10 Minuten in Anspruch nehmen, worauf sofort eine andere Gruppe in den Brausenraum treten kann, während die abtretende Gruppe sich in den Ankleideraum begibt.

III. Ordnung des Badens seitens der Schule.

1. Die Beteiligung der Kinder ist eine freiwillige.

2. Seitens der Schule wird die Reihenfolge der Gruppen (von je 16 Kindern) festgestellt; diejenigen Gruppen, welche an die Reihe kommen, werden 2 Tage vorher davon verständigt.

3. Der Turnus ist so einzurichten, dafs jedes Kind jede Woche (alle zwei, drei Wochen?) zu baden Gelegenheit hat.

4. Für eine Gruppe von 16 Kindern wird eine Badezeit von $^1/_2$ Stunde reichlich genügen (10 Minuten auskleiden, 10 Minuten duschen und abreiben, 10 Minuten ankleiden).

5. 10 Minuten nach Eintritt der ersten Gruppe in den Ankleideraum folgt die zweite — während gleichzeitig die erste sich in den Brausenraum begibt — nach weiteren 10 Minuten die dritte u. s. w., so dafs also nach 20 Minuten gleichzeitig drei Gruppen in den Baderäumen sich befinden (1 im Auskleidezimmer, 1 im Brausenraum, 1 im Ankleidezimmer).

Digitized by Google

6. Damit der Unterricht die möglichst geringe Störung erfahre, werden geeignete Unterrichtsfächer (z. B. Lesen, Schreiben) in die Badezeit verlegt.

7. Während der Badezeit ist eine Lehrpersönlichkeit zur Aufsicht und Aufrechterhaltung der Ordnung (Lehrer bei Knaben, Lehrerin bei Mädchen) in den Baderäumen anwesend.

8. Die Tücher zum Abtrocknen bringen die Kinder selbst mit, desgleichen Badehosen (Knaben) und Badeschürzen, sowie Kappen (Mädchen); doch wird auch seitens der Schule dafür gesorgt werden, dafs diese Gegenstände in genügender Anzahl vorhanden sind.

München, den 14. Juni 1888.

Kgl. Lokalschulkommission.

Dr. v. Widenmayer,
I. rechtsk. Bürgermeister.

Borscht,
II. rechtsk. Bürgermeister.

Dr. Rohmeder,
kgl. Stadtschulenkommissär.

Gesundheitspolizeiliche Mafsregeln, betreffend die Schulen in den überschwemmten Gebieten Preufsens. Der Königlich preufsische Minister der geistlichen etc. Angelegenheiten hat unter dem 9. April 1888 an die Königlichen Oberpräsidenten der Provinzen Ostpreufsen, Westpreufsen, Pommern, Posen, Brandenburg, Schlesien und Hannover eine Verfügung erlassen, der wir Folgendes entnehmen: „Öffentliche Anstalten, wie Schulen, Waisenhäuser, Gefängnisse, Hospitäler, Krankenhäuser und ähnliche erheischen, falls sie der Überschwemmung ausgesetzt gewesen waren, eine besonders sorgfältige Behandlung. Wenn sie wegen ihrer Überschwemmung aufser Benutzung gesetzt bezw. geräumt werden mufsten, müssen sie geschlossen bleiben, bis der Zustand derselben nach sachverständigem Gutachten keine Bedenken mehr bietet. Eine nachträgliche sanitätspolizeiliche Untersuchung derselben Art, wie sie in Vorstehendem für die Wohnungen als zweckmäfsig bezeichnet worden ist, ist für die überschwemmt gewesenen öffentlichen Anstalten unumgänglich notwendig, sofern an denselben nicht besondere Ärzte angestellt sind, denen es obliegt, die gesundheitlichen Verhältnisse zu überwachen."

Schnelle Entfernung der Kinder aus der Schule bei Feuersgefahr. Von der Königlichen Regierung zu Posen ist unter dem 14. April d. J. an die Schulinspektoren ihres Bezirkes nachstehendes Schreiben gerichtet: „Die Erfahrungen der jüngsten Zeit lehren, dafs bei plötzlich eintretenden Gefahren die Kinder mehrklassiger Schulen die Klassenräume oft nicht mit der erforderlichen Ordnung und Schnel-

Digitized by Google

ligkeit zu verlassen vermögen, weil ihnen die hierzu notwendige Übung fehlt. Die praktische und erziehliche Bedeutung, welche in derartigen Übungen liegt, veranlafst uns, Euer Wohlgeboren Erwägung anheimzustellen, ob dieselben in den mehrklassigen öffentlichen und privaten Schulen Ihres Bezirks, besonders in denen die Klassenzimmer nur vermittels Treppen erreichbar sind, nicht in bestimmten Zwischenräumen, etwa vierteljährlich, so einzuführen wären, dafs auf ein gegebenes und vorher verabredetes Zeichen eines Lehrers oder des Schuldieners sämtliche in der Schule anwesenden Kinder in bestimmter Ordnung, ohne Hast und viel Geräusch das Schulzimmer probeweise verlassen. Hierbei dürfte darauf zu achten sein, dafs die Schüler der unteren Stockwerke sich zuerst entfernen und die Lehrer das Haus zuletzt verlassen. Über den Erfolg der angestellten Übungen Bericht innerhalb eines halben Jahres."

Wir fügen dem hinzu, dafs solche Übungen in den Schulen der Vereinigten Staaten Amerikas längst im Gebrauch sind.

Verordnungen des badischen Oberschulrats, das Turnen an Bock und Pferd betreffend. Der Grofsherzogliche Oberschulrat in Karlsruhe hat vor einiger Zeit bestimmt:

„Wir sehen uns veranlafst, Nachstehendes anzuordnen: 1. Das Turnen an Bock und Pferd ist in der Volksschule ausgeschlossen; 2. die Geräte Bock und Pferd sind beim Turnunterricht in den Mittelschulen für die männliche Jugend unter folgenden Bedingungen zulässig: a. das Springen am Bock darf nur von solchen Schülern ausgeführt werden, welche die nötige Vorübung und Körperkraft besitzen, im allgemeinen nicht vor dem siebenten Schuljahre. Dabei ist zu beachten, dafs die Böcke nicht zu hoch gestellt werden; b. unter den gleichen Vorbedingungen ist das Turnen am Pferde den oberen Schulklassen vorbehalten. Anlaufsprünge vor dem Pferde sind vor dem neunten Schuljahr unstatthaft; c. bei den Übungen an Bock und Pferd mufs der Turnlehrer selbst die nötige Hilfegebung leisten. Dieselben dürfen nur von solchen Lehrern geleitet werden, welche mit dem Gebrauche dieser Geräte hinlänglich vertraut sind.

Karlsruhe, 23. Januar 1888.

Grofsherzoglicher Oberschulrat.
(Gez.) Becherer."

Digitized by Google

Personalien.

Ihre Mitarbeit an unserer Zeitschrift haben weiter zugesagt die Herren Dr. phil. Buchenau, Gymnasialdirektor in Marburg a. L. und Dr. med. Aug. Netolitzky, k. k. Bezirksarzt in Eger.

Geheimrat Professor Max v. Pettenkofer in München ist von der epidemiologischen Gesellschaft zu London in ihrer Sitzung vom 24. Mai zum Ehrenmitglied ernannt worden.

Die Société royale de médecine publique in Brüssel hat unsern Mitarbeiter, Herrn Professor Dr. Herm. Cohn in Breslau, zum korrespondierenden Mitgliede gewählt.

Herrn Professor Dr. Blasius in Braunschweig, der an unserer Zeitschrift mitwirkt, ist das Ritterkreuz 2. Klasse des braunschweigischen Löwenordens verliehen worden.

Der Stabsarzt und Privatdozent Dr. Fr. Löffler wird am 1. Oktober d. J. die neu zu errichtende ordentliche Professur der Hygiene in Greifswald übernehmen.

Stabsarzt Dr. Rahts ist mit dem Titel Regierungsrat als ordentliches Mitglied in das Kaiserliche Gesundheitsamt zu Berlin eingetreten.

Dr. P. Smolenski hat sich als Privatdozent für Hygiene an der Moskauer Universität habilitiert.

In England starb der bekannte Professor der Hygiene in Netley, Dr. François de Chaumont. Früher Assistent Parkes' wurde er nach dessen Tode sein Nachfolger auf dem Lehrstuhl. Er hat auch Parkes' Handbuch der praktischen Hygiene wiederholt neu herausgegeben und den alten Ruf dieses Buches zu erhalten gewußt.

Dr. Hippolyte Brochin, hervorragender französischer Publizist auf medizinischem Gebiete, Chefredakteur der Gazette des hôpitaux, die auch der Schulhygiene ihr Interesse zuwendet, ist in Paris einer Lungenentzündung erlegen.

Zu Erie verstarb Ed. W. Germer aus Altbreisach, seit 1848 Arzt in Amerika, Präsident des Staatsgesundheitsrats von Pennsylvanien.

Litteratur.

Besprechungen.

Dr. Joseph Ritz: **Die schulhygienischen Bestrebungen unsrer Zeit; in wie weit können und sollen sich die Lehrer der Mittelschulen an denselben beteiligen?** Vortrag, gehalten in der 6. Generalversammlung des Vereins von Lehrern an technischen Unterrichtsanstalten Bayerns am 16. April 1884 zu München. München, 1884. Th. Ackermann. (63 S. 8°.)

Digitized by Google

Dieser vor vier Jahren veröffentlichte Vortrag ist auch heute noch freudig zu begrüfsen, da er besonders die Lehrerkreise für die Schulhygiene nicht blofs zu interessieren, sondern direkt heranzuziehen sucht. Warum er verlangt, dafs sich zu diesem Zwecke gerade die Realschulmänner in Zukunft mehr als bisher mit dem Studium der Schulhygiene beschäftigen, wird klar, wenn man weifs, dafs er die Einführung des Schularztes dadurch überflüssig machen will. Denn er geht dabei von dem Gedanken aus, dafs die naturwissenschaftlich vorgebildeten Lehrer sich leicht soweit in die technischen Aufgaben der Schulhygiene einarbeiten können, um den Schularzt völlig entbehrlich zu machen, soweit nicht direkte Krankheiten der Schüler in Betracht kommen. Natürlich wird der Verfasser nichts dagegen haben, wenn wir meinen, dass sich auch an den Gymnasien in den Physikern und Naturwissenschaftern ausreichend Elemente finden werden, um die technischen Fragen der Schulgesundheitspflege, Untersuchungen der Luft, der Beleuchtung etc. zu lösen. Aber wenn nicht alle Lehrer für die Pflege der Gesundheit sich interessieren, so wäre damit, wie der Verfasser selbst an den neuesten Schulmusterbauten erweist, wenig gethan. Warum dies aber nicht auch an den Gymnasien möglich sein sollte, ist einstweilen nicht zu sehen. Denn die sehr einfachen Ausführungen, um den Sitz- und Sehverhältnissen, dem Gehöre, der Ventilation etc. gerecht zu werden, kann jeder Lehrer leicht sich aneignen. Darin hat der Verfasser leider Recht, dafs zur Zeit unter den Lehrern der höheren Lehranstalten noch ein recht geringes Verständnis für die Aufgaben der Schulgesundheitspflege besteht, weil keine richtige Einsicht vorhanden ist in die Bedeutung derselben und in den Wert der Gesundheit für das allgemeine staatliche Wohl. Wir wünschen dem gutgemeinten Vortrage, gerade auch wegen dieser Ausführungen, wenn er bisweilen auch über das Ziel hinausschiefst, den besten Erfolg. Wenn in des Verfassers Sinne alle Lehrer, nicht blofs die naturwissenschaftlichen, Hygiene studieren, sich an der schulhygienischen Forschung, namentlich durch Förderung der Statistik über die Gesundheitsverhältnisse der Jugend beteiligen, und wenn sie vor allem die als berechtigt anerkannten Forderungen der Hygiene, jeder an seinem Teile, durchführen, erst dann werden wir der Aufgabe unsrer Zeit eher zu entsprechen vermögen, die, wie sie auf dem Gebiete des Unterrichts eine gesunde Reaktion gegen die Büchergelehrsamkeit fordert, so auf dem der Erziehung eine viel weiter gehende Berücksichtigung der körperlichen Ausbildung neben der geistigen anzustreben hat. Auch in diesem letzteren Punkte trifft der Verfasser gewifs vielfach das Richtige, wenn er verlangt, dafs die Körperpflege sich weit mehr im Freien vollziehen müsse, und wenn er auf die Gefahren des Turnens im Turnsaale hinweist. Freilich hat er es unterlassen, nachzuweisen, wie die Zeit zu beschaffen ist, wenn für den bedeutend in seiner Stundenzahl zu er-

Digitized by Google

höhenden Turnunterricht nicht mehr die Uhr, sondern die Witterungsverhältnisse mafsgebend sein sollen.

Geh. Oberschulrat, Prof. d. Pädagogik Dr. Herm. Schiller in Giefsen.

Dr. Wilhelm Mayer, prakt. Arzt in Fürth. **Die Lage des Heftes beim Schreiben.** Im Auftrage der Ärztekammer von Mittelfranken nach dem vorhandenen Material und nach eigenen Untersuchungen zusammengestellt. Sep.-Abdr. aus Friedreichs „Blätt. f. gerichtl. Mediz". Nürnberg, 1888, Hft. 2. (40 S. 8°).

In der Sitzung des mittelfränkischen Ärztetages v. J. ist auf W. Mayers Antrag beschlossen worden, die bayerische Staatsregierung zu ersuchen, das Rechtslegen des Schreibheftes in den Schulen zu verbieten und die Frage, ob Steil- oder Schrägschrift anzuwenden sei, erneuter Prüfung zu unterziehen. Zur Begründung dieses Antrags ist obengenannte Arbeit verfafst, welche teils über die gesamte Steilschriftfrage klar und erschöpfend Bericht erstattet, teils eigne neue Untersuchungen mitteilt.

Die Schulgesundheitspflege hat zweifachen Grund, die Heftlage zu überwachen, da letztere sowohl Wirbelsäule als Auge beeinflufst. In erster Hinsicht beweist Mayer, gestützt auf eigne ältere und neuere Schulkindermessungen, die Entstehung der Skoliose aus schlechter Schreibhaltung, was auch durch Schenks Untersuchungen bestätigt wird. Die Körperhaltung ist von der Heftlage abhängig, die Richtung der Grundstriche einerseits von der Heftlage, andrerseits von der Stellung der Gelenkachsen der beim Schreiben beteiligten Finger und Handgelenke. Mayer gelangt zu folgenden Schlüssen:

Die Lage des Heftes gerade und median vor dem Körper entspricht für eine gute Haltung allen Anforderungen.

Es kann aber bei dieser Heftlage nur aufrecht stehende Schrift geschrieben werden.

Soll schräg geschrieben werden, so mufs das Heft in schräge Mittellage oder in eine Rechtslage geschoben werden. Die Lage des Heftes rechts vom Schreibenden führt nach einstimmigem Urteil aller Autoren notwendig zu schlechter Körperhaltung; es sollte dieselbe bald und unbedingt für die Schule verboten werden.

Demnach bleibt nur zu entscheiden zwischen schräger Mittellage mit Schiefschrift, und gerader Mittellage mit Steilschrift. In beiden Fällen werden die Grundstriche annähernd senkrecht zum Pultrand geschrieben, der Unterschied liegt nur in der Richtung der Zeile, welche bei schräger Mittellage einen Winkel von 30—40° mit dem Pultrand bildet. Da Grundstrich und Zeile mit dem Auge verfolgt werden müssen und dieses gewisse Blickbahnen bevorzugt (Listing, Donders, Wundt, Lamansky), so wird hier ophthalmologisches Gebiet betreten.

Digitized by Google

Über die Schreibhaltung bei gerader und schräger Mittellage sind vergleichende Messungen von Berlin—Rembold und von Schubert veröffentlicht. Erstere fanden keinen nennenswerten Unterschied, sehen daher keinen Grund, von der heute üblichen Schiefschrift abzugehen und verwerfen die Steilschrift wegen der Zeilenführung als unphysiologisch.

Schuberts Messungen aber ergaben, dafs die Körperhaltung bei schräger Mittellage des Heftes schlechter ist als bei gerader, er wünscht daher die Steilschrift in die Schule wieder eingeführt zu sehen, zumal sie von den frühesten noch erhaltenen Anfängen der Schreibkunst bis ins 18. Jahrhundert allgemein üblich war und deshalb nicht wohl unphysiologisch sein kann.

Mayer hat die wichtigsten dieser Messungen teils nach Schuberts Methode, teils mit den von Professor Pflüger in Bern ad hoc konstruierten Instrumenten nachgeprüft und ist zu folgendem Ergebnis gelangt:

Die Kopfhaltung ist bei schräger Mittellage schlechter als bei gerader; es findet im erstern Fall eine stärkere Linksneigung statt.

Der schiefe Zeilenverlauf bei schräger Mittellage ist nicht ohne Einfluſs auf das Auge; das Kind folgt der zu schreibenden Zeile nicht, wie Berlin—Rembold annahmen, ausschliefslich durch Kopfdrehung, sondern immer durch Kopf- und Augenbewegung.

Das von Berlin—Rembold aufgestellte Gesetz von der rechtwinkligen Kreuzung zwischen Grundstrich und Grundlinie kann nicht anerkannt werden. Mayer wiederholte Schuberts diese Angaben widerlegende Messungen nicht, da inzwischen Schenks nach völlig unanfechtbarer Methode angestellten Untersuchungen die Ergebnisse Schuberts durchaus bestätigt haben.

Mayers Schlufssätze lauten:

Die aufrechte Schrift bei gerader Mittellage des Heftes erfüllt alle Forderungen, die Auge und Hand stellen können.

Schiefe Schrift ist am besten in schräger Mittellage mit nach rechts offnem Winkel von 30° bis 40° zu schreiben. Für Auge und Körperhaltung ist die Schiefschrift in schräger Mittellage schlechter als die Steilschrift in gerader Mittellage.

Rechtslagen sind allseitig verworfen wegen Schädigung von Auge und Körperhaltung.

Da die Steilschrift nur bei gerader Mittellage geschrieben werden kann, so liegt bei Hausaufgaben, die ohne genügende Aufsicht gefertigt werden, bei senkrechter Schrift in der Schreibtechnik selbst ein Schutz gegen die berüchtigten Körperverdrehungen vieler schreibender Kinder. Dieser Vorzug rechtfertigt schon allein die Wiedereinführung der Steilschrift beim Unterricht. Augenarzt Dr. Schubert in Nürnberg.

Digitized by Google

Bruhns, Alois. **Die Gestaltung des Handfertigkeitsunterrichtes für Knaben in der Gegenwart.** Pädagog. Jahrb. 1887 etc. Wien, März 1888, S. 122 (13 S.).

Autor gibt in dem zitierten Sammelwerk eine recht gute Darstellung der Bewegung zu Gunsten des Handfertigkeitsunterrichts, seiner bisherigen Einrichtung und Ausbreitung in Deutschland, Schweden, Frankreich und Österreich. Bezüglich Österreichs werden aufser manchen vom Verfasser gesammelten, aufserhalb Österreichs wohl wenig bekannten Details über Verbreitung auch die daselbst bisher über den Gegenstand erschienenen Schriften angeführt. Autor, welcher die Förderung des Handfertigkeitsunterrichts kräftig vertritt, ist selbst Leiter eines Kurses zur Heranbildung von Handfertigkeitslehrern (Wien VII, Zollergasse 41); dieser Kursus erfreut sich, soweit es die vorhandenen Mittel gestatten, regster Beteiligung. — Aus der Darstellung des Verfassers ergibt sich, dafs in Österreich die Regierung eine wohlwollende zuwartende Stellung zur Frage des Handfertigkeitsunterrichts einnimmt.

Prof. Dr. L. Burgerstein in Wien.

Ernst Lausch, Lehrer an der ersten Bürgerschule in Wittenberg. **137 Spiele im Freien (Bewegungsspiele) für die Jugend (Knaben und Mädchen).** Zum Gebrauch auf dem Turnplatze, bei Kinder- und Volksfesten, Spaziergängen u. s. w. — Zur Unterstützung einer geordneten Körperpflege und harmonischen Erziehung. Wittenberg, 1887. R. Herrosé. (94 S. 12°).

Wenn von dem vorliegenden Buche, wie in der Vorrede bemerkt wird, im Verlaufe weniger Jahre die 4. Auflage notwendig geworden ist, so beweist dies die für alle Freunde einer körperlich-kräftigen Jugenderziehung erfreuliche Erscheinung, dafs derartige Bücher heutzutage in Deutschland einem wirklichen Bedürfnis entsprechen.

Der Güte des Werkes möchten wir die nötig gewordenen 4 Auflagen nicht gerade zuschreiben.

Diese 4. vollständig umgearbeitete Auflage enthält 137 Spiele, welche in „Wirkliche Turnspiele“ und „Andre Spiele, Turnübungen und heilsame Körperbewegungen“ abgeteilt werden. Die ersteren zerfallen wieder in „Ballspiele“, „Lauf-, Krieg-, Hasch- und Fangspiele“, „Hüpf-, Spring-, Wurf- und Schleuderspiele“ und „Kampf- und Jagdspiele“, während die zweite Abteilung aufser den drei erstgenannten Unterabteilungen auch „Schnee- und Eisspiele“ und „Verschiedene andre Spiele“ enthält.

Von den 137 Spielen können als neu in der Spiellitteratur das Wittenberger „Je—dis!“-Spiel (No. 33) und das Spiel No. 112: „Der Drache kommt“ hervorgehoben werden.

Die übrigen mehr oder minder bekannten Spiele sind im allge-

Digitized by Google

meinen verständlich beschrieben, teilweise nach andern Büchern, von denen die Quellen angegeben sind. Ob es gerade nötig ist, Kegelspiele, wie „Kegelspiel auf alle Neun“ u. s. w., „Klettern am Seil“ u. s. w., „Bergschlittenfahrt“, „Das Schusseln“ (auf dem Eise glitschen), „Die Brettschaukel“, „Das Drachensteigen“, „Das Blasrohr“ und „Die Knallbüchse“ zu beschreiben, dürfte mindestens zweifelhaft sein. Jedenfalls berührt es etwas wunderbar, derartige Sachen in einem Buche zu finden, welches sich auf dem Titelblatte rühmt, „auf Grund der Bestimmung des kgl. preufs. Kultus- und Unterrichts-Ministeriums vom 27. Oktober 1882“ bearbeitet zu sein.

Überrascht hat es mich, dafs das englische Fufsballspiel, unser Thorball, gar keine Beschreibung gefunden hat, da es das einzige der nationalen englischen Jugendspiele ist, welches auf unsern höhern Schulen weite Verbreitung gefunden hat. Es hängt dies vielleicht mit einem Versehen zusammen, welches eigentlich dem Herausgeber eines Schulbuches nicht passieren sollte. In No. 4 ist nämlich eine Art von „Fufsball“ beschrieben, bei welchem die Spielenden im Kreise stehen, sich bei den Händen fassen und mit dem einen Fufse einen Ball abwehren, welchen ein in der Mitte stehender Balltreiber zwischen ihnen mit dem entgegengesetzten Fufse durchzutreiben sich bestrebt. Es wird dieser Beschreibung hinzugefügt: „In England ist Fufsball ein allgemein beliebtes Spiel, das von Grofs und Klein fast täglich gespielt wird.“

Sollte der Verfasser wirklich der Meinung sein, dafs das von ihm beschriebene „Fufsball“-Spiel das englische „football“ ist?

Subrektor am Gymnasium H. Raydt in Ratzeburg.

Bibliographie:

Adler, C. W. *Zum Wohle der Jugend*, Wien, 1888, 1 Taf. 8°.

Anderson, W. E. *The physical side of education.* Rep. Board of Health Wisconsin 1887. Madison, 1888, XI, 99—116, 1 tab.

Armaingaud. *Sur l'oeuvre des hospices maritimes et sur les nouvelles fondations d'Arcachon et de Banyuls s. Mer pour les enfants débiles, lymphatiques, scrofuleux.* Rev. d'hyg., Paris, 1887, IX, 1049—1060.

Ashby, K. [*Über die Dauer der Ansteckungsfähigkeit des Scharlachs.*] Brit. med. Journ., No. 1348.

[*Bericht, stenographischer, der Sitzungen der Kommission für Schulhygiene des pädagogischen Museums der Militärlehranstalten in der Frage über die Bedeutung der Filter.*] St. Petersburg, 1888.

Calisthenic exercises for girls. Brit. med. Journ., June 21, 1888, No. 1434, pag. 1347.

Digitized by Google

Dornblüth, O. *Im Kampfe gegen die Überbürdung.* Nordwest, Bremen, 1888, Febr.-Hft., S. 31.

Dupestel, L. *Des maladies simulées chez les enfants,* Paris, 1888. 4°.

Hartelius, T. J. *Gymnastikens betydelse* [Wert der Gymnastik]. Helsovännen, Gothenburg, 1887, II, 189—197.

Lagrange, F. *Physiologie des exercices du corps,* Paris, 1888, Alcan. 8°.

Landsberger. *Das Wachstum im Alter der Schulpflicht.* Festschrift des naturwissenschaftlichen Vereins in Posen, 1887, 77.

Lesshaft, P. [*Die Stellung der Anatomie zur physischen Erziehung und die Hauptaufgaben der physischen Erziehung in der Schule*], Moskau, E. Gerbek. 1888. 8°.

Makuschin, A. J. [*Allgemeine Charakteristik der Volksschulen der östlichen Hälfte des Irbitschen Kreises bezüglich der Schulhygiene*], 1888.

Mangenot. *L'hygiène dans les écoles primaires de Vienne et de Buda-Pesth.* Rev. d'hyg., Paris, 1888, X, 228—242.

Pelman, C. *Nervosität und Erziehung.* Zentr.-Bl. f. allgem. Gsdhtspflg., 1888, IV u. V, 129 f., VI, 207 f.

Staffel, F. *Eine neue Einrichtung („Stirnrahmen") zu dem Zwecke, die Augen in bestimmter Entfernung von der Schrift zu halten.* Jahrb. f. Kinderh., Leipzig, 1887, n. F., XXVII, 25—27.

Bei der Redaktion eingegangene Schriften:

Huxhagen, E. *Übungsschule des Eiskunstlaufens.* Herausgegeben vom Braunschweiger Eisbahnverein, Braunschweig, 1888, Fr. Wagner. 12°.

Janssens, E. *Hygiène des écoles.* Rapports faits au nom d'une commission du conseil supérieur d'hygiène publique. Première partie, Bruxelles 1877, E. Guyot. 8°. Deuxième partie, Bruxelles 1882, E. Guyot. 8°.

Monatsblatt für öffentliche Gesundheitspflege. Herausgegeben von dem Verein für öffentliche Gesundheitspflege im Herzogtum Braunschweig, Braunschweig, 1888, J. H. Meyer, Jahrg. XI, No. 1 ff.

Monika. Zeitschrift für häusliche Erziehung, Donauwörth, 1888, L. Auer, Jahrg. XX, No. 1 ff.

Schulzeitung, katholische. Zugleich Organ des katholischen Erziehungsvereins in Bayern und des Lehrervereins für Osnabrück und Hessen, Donauwörth, 1888, L. Auer, Jahrg. XXI, No. 1 ff.

Tischler, J. F. *Das ländliche Volksschulhaus vom Standpunkte der öffentlichen Gesundheitspflege erörtert für Ärzte, Techniker und Schulaufsichtsorgane,* München u. Leipzig, 1887, R. Oldenbourg. 8°.

(Fortsetzung folgt in nächster Nummer).

Verlag von **Leopold Voss** in Hamburg und Leipzig.
Druck der Verlagsanstalt u. Druckerei Actien-Gesellschaft (vorm. J. F. Richter), Hamburg.

Digitized by Google

Zeitschrift für Schulgesundheitspflege.

I. Jahrgang. 1888. No. 9.

Original-Abhandlungen.

Die ärztliche Inspektion der Schulen. Ihre Organisation, ihre Resultate.

Von

Dr. med. Victor Desguin,

Mitglied der Königl. belgischen Akademie der Medizin in Antwerpen.[1]

Die Berichte unsrer ausgezeichneten Kollegen, der Herren Wasserfuhr, Cohn und Napias, haben die wichtige Frage der ärztlichen Überwachung der Schulen von verschiedenen Gesichtspunkten aus geprüft. Herr Napias hat in gedrängter Weise eine vollständige Darstellung des Zustandes der Schulhygiene in Frankreich gegeben, die Krankheiten der Schüler, die Art der Entwickelung dieser Krankheiten und der Mittel, sie zu vermeiden, dargestellt und die Organisation der Schul-

[1] Ich verdanke die Möglichkeit, den nachstehenden interessanten Bericht veröffentlichen zu können, der Liebenswürdigkeit des Herrn Dr. Desguin, welcher auf dem Wiener hygienischen Kongresse 1887 nur kurz sprach, aber einerseits Thesen vorlegte, enthaltend die Übersetzung der in Antwerpen bestehenden Einrichtungen in Forderungen, anderseits eine ausführliche Darstellung der bezüglichen Verhältnisse Antwerpens im Manuskript einlieferte. Von letzterem konnte ich Raummangels wegen in dem offiziellen Kongrefsbericht nur einen Auszug (in französischer Sprache) aufnehmen. Da Herr Dr. Desguin die Güte hatte, mir auf meine Bitte sein Manuskript zur Verfügung zu stellen, bin ich in der angenehmen Lage, die hier folgende wörtliche Übersetzung des ganzen Desguinschen Referats zu bringen.

Prof. Dr. L. Burgerstein, Wien.

Digitized by Google

aufsicht beschrieben; Herr Cohn hat sich speziell mit der Myopie befafst, deren Ursachen er sehr genau studiert hat; Herr Wasserfuhr hat seinerseits die Sache vom allgemeinsten Gesichtspunkt untersucht und Thesen aufgestellt, welche der allgemeinen Zustimmung des Kongresses sicher sein dürfen.

Nach der Lektüre der drei vortrefflichen Berichte, welche uns zugestellt wurden, nach den Diskussionen auf dem Genfer Kongrefs 1882 und auf dem internationalen Kongrefs für Unterricht zu Brüssel 1880, nach der Einrichtung der ärztlichen Schulaufsicht zu Paris 1879 und dem Bestehen dieses Dienstes zu Brüssel seit 1874 wäre es ganz überflüssige Mühe, noch einmal die Notwendigkeit nachzuweisen, welche für die Verwaltungen vorliegt, diesen Dienst in einer vollständigen Weise einzurichten und ihn kompetenten Männern anzuvertrauen. Im Prinzip sind wir über die Notwendigkeit der ärztlichen Mitarbeit bei der Überwachung der Schulen alle einig.

Mit Rücksicht auf den Punkt, bei dem die Frage nunmehr angelangt ist, ist es das Wichtigste, nach den durch die ärztliche Schulinspektion erreichten Resultaten zu fragen und darnach, wie sie organisiert sein sollte, um alle ihre eigentümlichen Wirkungen hervorzurufen, d. h. um die Schuljugend vor Krankheiten und Mifsbildungen zu bewahren, die durch den Schulbesuch verursacht werden können. Diese Studie wird die natürliche Ergänzung und die praktische Entwicklung der wohlbedachten Vorschläge der Herren Berichterstatter bilden.

Die belgische Regierung hat sich seit langer Zeit mit der Notwendigkeit beschäftigt, die Schulen einer ernsten ärztlichen Aufsicht zu unterwerfen. Das allgemeine Reglement für die Schulen vom 15. Oktober 1846 vertraut den Armenärzten die Aufgabe an, die Schulen vom hygienischen Gesichtspunkte aus zu untersuchen. Das neue Reglement vom 16. August 1879 hat diese Vorschrift beibehalten.

Unglücklicherweise hatte dieser sehr löbliche Versuch der Regierung sehr wenig Erfolg. Er konnte übrigens nur

Digitized by Google

unzulängliche Resultate liefern. Die belgische Konstitution sichert die Freiheit des Unterrichts. Daraus ergibt sich die Existenz von zweierlei Schulen in Belgien: erstens der offiziellen, von den öffentlichen Gewalten geleiteten, zweitens der privaten, d. h. entweder von Einzelnen oder von Religionsgenossenschaften eingerichteten; bloſs die offiziellen Schulen sind der staatlichen Überwachung unterworfen, dasselbe gilt von den Freischulen, welche die Zulassung erlangt haben; die übrigen Schulen sind nur von ihren Besitzern abhängig und entziehen sich jeder Inspektion. Dazu kommt, daſs das allgemeine Reglement, welches die ärztliche Überwachung vorschreibt, sich nur mit den Volksschulen beschäftigt, so daſs die Mittelschulen, selbst die öffentlichen, keiner hygienischen Inspektion unterworfen sind. Endlich hat man für die öffentlichen Volksschulen die ärztliche Inspektion den Armenärzten anvertraut; diese Ärzte aber, welche gewöhnlich schlecht bezahlt und zu täglicher, ermüdender Arbeit gezwungen sind, vermögen den Schulen nur sehr wenig Zeit zu widmen und besuchen dieselben nur selten; überdies hat man sich damit begnügt, ihnen diese Schulinspektion anzuvertrauen, ohne ihnen präzise Instruktionen über ihre Pflichten zu geben und ohne regelmäſsige Berichte von ihnen zu verlangen; diese Umstände haben die Mission, welche man ihnen aufgetragen hat, fast illusorisch gemacht.

Im Jahre 1874 schuf die Kommunalverwaltung von Brüssel, welche zu dieser Zeit von ihrem fähigen und intelligenten Bürgermeister, Herrn Anspach, geleitet wurde, indem sie die Bedeutung des Besitzes einer gut eingerichteten öffentlichen Gesundheitspflege für eine groſse Stadt würdigte, ihr Gesundheitsamt (Bureau d'hygiène), welches in der Folge den meisten andern Städten, die ein solches gründeten, zum Muster gedient hat, und dessen Einrichtung und Leitung einem Manne von aufsergewöhnlicher Fähigkeit, unserm hervorragenden Kollegen Dr. Janssens, anvertraut wurde. Die ärztliche Überwachung der Schulen war die natürliche Ergänzung dieser Einrichtung und wurde den Ärzten des Bureaus

Digitized by Google

zugewiesen. Dieser Dienst besteht seit 1876 und hat seit seinen ersten Anfängen die besten Resultate geliefert.

Die Stadt Antwerpen, an deren Spitze sich Bürgermeister DE WAEL befindet, ein Mann, der sich dem Fortschritte in jeder Richtung widmet, beschlofs 1882 in gleicher Weise eine ernste ärztliche Überwachung der Schulen zu schaffen. Der Entwurf der Organisation wurde der Kommission für öffentlichen Unterricht anvertraut, welche es für notwendig erklärte, diesen Dienst den Armenärzten, welche durch ihre laufenden Geschäfte hinlänglich beschäftigt sind, zu entziehen und damit ein besonderes ärztliches Personal unter bestimmter Abgrenzung seiner Befugnisse zu beauftragen. Die Kommunalverwaltung von Antwerpen hat bei der Einrichtung ihrer Inspektion die in Brüssel gemachten Erfahrungen ausgiebig benutzt und vielfache Anleihen bei dem Reglement gemacht, welches in Paris 1879 für die Inspektion der Schulen des Seine-Departements angenommen worden war. Nach den andern thätig, bemühte sich die Verwaltung Antwerpens ganz natürlich, dasjenige noch zu verbessern, was ihre Vorgänger gemacht hatten.

Wenn ich also etwas eingehender über die ärztliche Inspektion der Antwerpener Schulen berichte, so geschieht dies, weil sie mir die vollständigste von allen zu sein scheint, obgleich sie immerhin ihre Unvollkommenheiten haben mag und man in ihr Lücken finden könnte, welche mit der Zeit gewifs ausgefüllt werden.

Die gröfstmögliche Summe intellektueller Arbeit zu gewinnen, ohne dafs die Arbeit der Gesundheit schade, so weit als möglich jene Unzuträglichkeiten zu vermeiden, welche eine Folge des Schulbesuches sind, die Gesundheit der Kinder unversehrt zu erhalten, ja sogar die Konstitution und den Gesundheitszustand vieler von ihnen zu verbessern: das sind die Ziele, welche man sich gesetzt hat; diese Ziele können nur durch das Zusammenwirken der Verwaltung, der Lehrerschaft und des schulärztlichen Dienstes erreicht werden.

Ich werde mich nicht mit den Einzelheiten hinsichtlich

Digitized by Google

der Pflichten der Beamten aufhalten, welchen der Bau, die Einrichtung der Räume, des Schulmobiliars u. s. w. obliegt, noch bei dem Lehrerpersonal, welches bei der Anwendung der Unterrichtsmethoden selbst immer mit offenem Auge eine Verletzung der Moral und Hygiene verhindert. Ohne mich mit einer Aufzählung und Beschreibung der Krankheiten und Zufälle, welche die Schuljugend treffen, zu versäumen, will ich dem Kongrefs blofs mitteilen, wie die Überwachung unsrer Schulen vom hygienischen Gesichtspunkte organisiert ist.

Die Stadt Antwerpen besitzt Freischulen und Zahlschulen. Die Freischulen bestehen aus:

13	Mädchen-Volksschulen	mit 6128	Kindern
15	Knaben- „	„ 6220	„
11	Kindergärten	„ 3845	„
		Zusammen 16 193	Kinder.

Die Zahlschulen, im ganzen 6, bestehen aus:

3	Mädchenschulen	mit 970	Köpfen
2	Knabenschulen	„ 778	„
1	Kindergarten	„ 118	„
		Zusammen 1 866	Köpfe.

Im ganzen 18 059 Schüler und Schülerinnen.

Die hygienische Überwachung dieser Schulen ist 4 ärztlichen Inspektoren anvertraut, welche unter denjenigen Ärzten gewählt werden, die bereits eine mehrjährige Praxis haben und hinsichtlich ihres Wissens und ihrer Ehrenhaftigkeit alle wünschenswerten Garantien bieten. Da es diesen Ärzten untersagt ist, andere ärztliche Ämter zu bekleiden (d'occuper d'autres fonctions médicales), und da die ihnen auferlegten Verpflichtungen sehr schwerwiegende sind, hat ihnen die Stadt anfangs ein Gehalt von 1500 Franks bewilligt, welches vor kurzem auf 1800 Franks erhöht wurde.

Sie sind verpflichtet, allwöchentlich an unbestimmten Tagen alle Klassenzimmer der Schulen ihres Bezirkes zu besuchen und wenden ihre Aufmerksamkeit auf die Beleuchtung, die Temperatur, die Ventilation, den Feuchtigkeitsgehalt der Schulzimmer, die Aborte, Pissoirs, Waschräume, die Rein-

Digitized by Google

lichkeit der Schulkinder und ihre Körperhaltung während des Unterrichtes. Sie verständigen den Leiter der Schule von den hygienischen Mängeln, welche sie bemerkt haben, und schreiben die gemachten Wahrnehmungen in einen Bericht nieder, der in der Schule verbleibt. Der Schulleiter führt ihnen bei jedem Besuch die neueingetretenen Schüler vor; der Arzt untersucht sie und notiert in einem Register den Gesundheitszustand jedes Einzelnen. Ebenso untersucht er die Schüler, welche wegen Krankheit gefehlt haben und nur auf Grund eines ärztlichen Zeugnisses wieder zugelassen werden dürfen, das für die Freischulen durch den Schularzt, für die Zahlschulen durch den behandelnden Arzt ausgestellt wird, und welches erklärt, dafs der Wiederbesuch der Schule weder dem Krankgewesenen noch seinen Mitschülern zum Schaden gereichen könne. Datum und Dauer dieser Absenzen werden ebenso wie die Ursache gleichfalls im Schulregister verzeichnet.

Diese nach dem Reglement wöchentlichen Besuche müssen unter Umständen öfter wiederholt werden, so z. B. wenn eine epidemische Krankheit droht oder auftritt. Die Ärzte urteilen selbst über die Notwendigkeit, ihre Besuche häufiger zu wiederholen, und sind hierzu auch auf Aufforderung der städtischen Behörde verpflichtet, welcher sie sofort über Gefahren, die der Schuljugend drohen, Bericht zu erstatten haben. Sie treffen im Einverständnis mit dem Leiter der Schule die ersten Mafsnahmen, um der Ausbreitung der Epidemie zu begegnen, und unterbreiten der städtischen Behörde ihre Vorschläge über die weiterhin zu ergreifenden Mafsregeln. Sie schlagen ferner den zeitweiligen Schlufs der Schule vor. Falls die Schliefsung angeordnet wurde, überwachen sie die Desinfektion, welche durch die hierzu bestimmten städtischen Beamten vorgenommen wird. Die Wiedereröffnung der Schule findet erst statt, wenn jede Gefahr der Weiterverbreitung der Epidemie verschwunden ist.

Die Schulärzte machen die Lehrer und Lehrerinnen mit jenen Anzeichen bekannt, welche den Krankheiten, besonders den ansteckenden, vorausgehen, und besprechen mit der Lehrer-

Digitized by Google

schaft öfter in ungezwungener Weise (des entretiens familiers) die Hygiene des Individuums und je nach Umständen die verschiedenen Punkte der Schulhygiene.

Am Ende jedes Monats erstatten die ärztlichen Schulinspektoren der Gemeindeverwaltung Bericht über den hygienischen Zustand jeder Schule, die beobachteten Krankheiten, die vorgekommenen Unfälle, die Veränderungen und Verbesserungen, welche sie für angezeigt halten. Ebenso melden sie alles, was im Schulleben, in der Unterrichtsmethode u. s. f. ihnen gesundheitsschädlich sein zu können scheint.

Ohne Impfzeugnis werden die Kinder in die städtischen Schulen nicht aufgenommen. Sobald sie das Alter von 10 Jahren erreicht haben, werden sie durch den Schularzt revacciniert. Diese Operation wird zweimal des Jahres, in den Monaten Mai und Oktober, mit tierischer Lymphe vollzogen, welche durch das staatliche Zentral-Lymph-Institut (Institut vaccinogène central de l'Etat) zu Brüssel unentgeltlich und in ausreichendem Maſse geliefert wird. Die geschehene Revaccination und ihre Resultate werden gleichfalls im Register der Schule verzeichnet.

Endlich hat die Kommunalverwaltung von Antwerpen, dem Beispiele Brüssels folgend, in allen ihr unterstehenden Freischulen die präventive Medizin eingerichtet. In den Zahlschulen muſste man trotz der Nützlichkeit, die ein solches Vorgehen auch dort gehabt hätte, infolge des unvermeidlichen Widerstandes der Eltern, dem man begegnet wäre, davon absehen; die betreffenden Eltern sind übrigens in der Lage, ihren Kindern jene Fürsorge angedeihen zu lassen, deren sie bedürfen.[1]

Der präventiven Medizin sind jene Schulkinder unter-

---

[1] Immerhin würde es sich aber empfehlen, solche Eltern durch Schulärzte auf etwaige Fehler oder Krankheiten ihrer Kinder aufmerksam machen zu lassen, da der Besitz noch nicht die hygienische Fürsorge gewährleistet und letztere ebenso im öffentlichen Interesse liegt, wie die Fürsorge für die geistige Bildung. Der Übersetzer.

Digitized by Google

worfen, welche, ohne eigentlich krank zu sein, d. h. ohne verhindert zu sein, dem Unterricht zu folgen, einen Gesundheitszustand besitzen, der gewisse Fürsorge erfordert; so die anämischen, die konstitutionell schwachen, die rhachitischen, die, welche Lymphdrüsenanschwellungen (engorgements ganglionnaires) aufweisen, die, welche gewisse Augen- und Ohrenleiden haben. Kein Kind mit einer ansteckenden Krankheit kann einer Behandlung in der Schule unterworfen werden; es mufs notwendig der Familie zugewiesen werden.

Die Kränklichen, welche ich aufzählte, werden häufig durch Unwohlsein, dem sie öfter als Kinder mit guter Gesundheit ausgesetzt sind, gezwungen, einen oder mehrere Tage zu Hause zu bleiben, ein Umstand, welcher sie in ihren Studien aufhält und eine Störung in der Fortführung des Unterrichtes im Gefolge hat. Die präventive Medizin hat zum Zweck, dies zu verhindern oder wenigstens die Zahl dieser Absenzen zu verringern, bei gleichzeitiger Verbesserung des Gesundheitszustandes der Kinder und indem sie in vielen Fällen die Entwicklung konstitutioneller Krankheiten, zu welchen jene Kinder hinneigen, ausschliefst.

Die Art der bei dieser präventiven Medikation angewendeten Mittel ist der Wahl der Ärzte überlassen; sie werden durch das Wohlthätigkeitsamt (Bureau de bienfaisance) der Stadt beigestellt und dem Schulleiter oder der Schulleiterin in Verwahrung gegeben, denen der Aufsichtsarzt die notwendigen Anweisungen zum Gebrauche gibt. Die Medikamente werden so verabreicht, dafs dies keinerlei Störung im Gange der Schule mit sich bringt.

Hier mufs auch bemerkt werden, dafs die Gymnastik, das mächtigste Mittel der präventiven Medizin, in korrekter Weise in allen von der Stadt abhängigen Schulen gelehrt wird.

In jeder Schule besteht ein Register, in welchem neben dem Namen, dem Alter und dem Wohnort der Schulkinder das Datum des Eintrittes in die Schule, die besondere Ursache der präventiven Behandlung, die Daten des Beginns und des Aufhörens derselben und die erhaltenen Resultate

Digitized by Google

verzeichet sind; letztere müssen mindestens alle 3 Monate eingetragen werden.

Während der ersten 14 Tage jeden Vierteljahres lassen die Inspektionsärzte der Administration einen eingehenden Bericht über die präventive Medizin in den Schulen zukommen.

Wie wir sehen, sind die von der Verwaltung den Inspektionsärzten auferlegten Pflichten zahlreich. Niemand wird in Abrede stellen, dafs deren gewissenhafte Erfüllung einen sehr grofsen Einflufs auf die Gesundheit der Schulkinder und den günstigen Verlauf ihrer Studien ausüben mufs. Das Reglement, welches aufgestellt wurde und hier am Schlusse angefügt wird, weist noch gewisse Lücken auf, welche wir, gestützt auf die Erfahrung und angeregt durch die Diskussionen des Kongresses, uns auszufüllen bemühen werden. In seinem gegenwärtigen Zustand hat es aber schon grofse Dienste geleistet. Ein Reglement, auch das weiseste, kann jedoch nur dann gute Resultate geben, wenn es gut angewendet wird. Die Kommunalverwaltung von Antwerpen hat bei der Wahl ihrer Inspektionsärzte Glück gehabt, und wenn sie die Verbesserung in dem Gesundheitszustand der Kinder, deren Schicksal ihr anvertraut ist, bereits konstatieren konnte, so dankt sie dies dem Wissen und der Intelligenz, welche die DDr. Mayer, Weewauters, Descamps und Janssens in der Ausübung dieser schwierigen Thätigkeit entwickelt haben. Die genannten Herren sind seit Anbeginn dieses Dienstes mit demselben betraut, und ich fühle mich glücklich, ihnen eine verdiente Huldigung öffentlich darbringen zu können.

Dies ist kein nichtssagendes Lob, sondern ein Beweis zur Unterstützung einer These, welche ich aufrecht halte, nämlich derjenigen, dafs die ärztliche Schulinspektion nicht einem beliebigen Arzt anvertraut werden darf, sondern bei dem Vertreter Eigenschaften voraussetzt, welche nicht ein jeder besitzt. Er mufs in der That sachverständig sein und die Hygiene zu seinem Spezialstudium gemacht haben; er mufs

Digitized by Google

u. a. hinreichende ärztliche Praxis hinter sich haben, um jene Erfahrung und Sicherheit zu besitzen, welche ihm der Lehrerschaft gegenüber die Autorität verleiht, ohne welche die Ausübung seiner Thätigkeit illusorisch wäre; weiter mufs er eifrig sein, exakt in der Abfassung seiner Berichte, pünktlich, die Verwaltung von allem, was die Gesundheit der Schulbevölkerung betrifft, zu verständigen. Will man also einen wohlorganisierten Dienst, so kann man unmöglich zugeben, dafs jeder beliebige Arzt geeignet sei, das wichtige Amt der hygienischen und medizinischen Schulaufsicht zu versehen.

Um den Mitgliedern des Kongresses eine Vorstellung davon zu geben, in welcher Art der Dienst aufgefafst und ausgeführt wurde, habe ich im Lesesaal zwei Bände aufgelegt, welche alle Berichte enthalten, die seit Juni 1882 bis jetzt durch die Ärzte gemacht wurden. Wer sie durchblättert, wird sehen, wie mannigfaltig die Gegenstände sind, mit denen sie sich befafst haben. Ich will es, indem ich die Details zusammenfasse, versuchen, einige der erhaltenen Resultate mitzuteilen.

1. Gegenstände der Besprechungen mit dem Lehrpersonal. Die Lehrer und Lehrerinnen erhielten eine Broschüre, welche sie mit den ersten Anzeichen der übertragbaren Krankheiten bekannt macht. Überdies gaben ihnen die Inspektionsärzte praktische Belehrungen über den gröfsten Teil der schulhygienischen Fragen, so über Lüftung, Ventilation und Beleuchtung der Schulzimmer; über Körperhaltung und körperliche Übungen; über Krankheiten im allgemeinen, sowie die ersten Symptome der fieberhaften Ausschlagskrankheiten (fièvres éruptives) und deren Unterschiede von den nicht ansteckenden Ausschlägen (erythèmes non contagieux); über die Differentialdiagnose zwischen Krupp, einfacher Angina und Bronchitis, zwischen Krätze (gale) und Juckblattern (Prurigo), zwischen ägyptischer und einfacher Bindehautentzündung (ophtalmie granuleuse — conjunctivite simple); über die Sorge für Reinlichkeit überhaupt und besonders der

Digitized by Google

behaarten Haut, des Ohres und Auges; über die Lebensweise, den Genufs der Nahrungsmittel, der Getränke, des Obstes; über die erste Hilfe bei Ohnmachten, Nervenzufällen (crises nerveuses), verschiedenen Blutungen (hémorrhagies diverses), Verwundungen (plaies), Verrenkungen, Knochenbrüchen und allen jenen Zufällen, welche im Schulhause vorkommen können; endlich über die spezielle Fürsorge, welche vom Gesichtspunkte des Schullebens alle jene Schulkinder erfordern, deren Gesundheitszustand nicht normal ist.

2. Epidemische Krankheiten. Jene, die man in den Schulen am häufigsten beobachtet, sind: der Keuchhusten, die Masern (rougeole), der Scharlach, die Diphtheritis, die Blattern, das typhoide Fieber (fièvre typhoide), die Grippe, der Mumps (les oreillons). Dank den ergriffenen hygienischen Mafsnahmen, der guten Einrichtung der Lokale, der Reinlichkeit der Schulen und ihrer Annexe ist das typhoide Fieber, welches in den privaten, der ärztlichen Inspektion nicht unterworfenen Schulen mehrmals verheerend auftrat, in den der städtischen Gewalt untergeordneten nicht aufgetreten. Die Blattern haben sich sehr selten gezeigt und nur bei Schulkindern, welche mit falschen Impfzeugnissen zur Schule gekommen waren. Trotz einer sehr heftigen Epidemie, welche in der Stadt geherrscht hat, sind in den Schulen infolge der Revaccination, von welcher ich später sprechen werde, nur ein paar vereinzelte Fälle vorgekommen. Ebenso waren die diphtheritischen Erkrankungen sehr selten, dank der Vorsicht, davon ergriffene Kinder sogleich zu entfernen; man hat die letzteren immer verhindert, Ansteckungsherde zu werden. Was die übrigen epidemischen Krankheiten anbelangt, so haben Masern (rougeole) und Keuchhusten (coqueluche) die gröfste Zahl der Fälle geliefert. Immerhin konnten diese Epidemien fast stets durch die hygienischen Mafsregeln, durch das Zuhausebleiben der Erkrankten bis zu ihrer vollständigen Genesung, durch die Kenntnisse, welche das Lehrpersonal bezüglich der Symptome dieser Krankheiten erworben hatte, eingeengt werden. Selten mufste eine Schule geschlossen werden, und

Digitized by Google

in diesem Falle hat man eine allgemeine Desinfektion der Lokale und des Mobiliars mit schwefliger Säure, sowie durch Abkratzen und Tünchen der Wände etc. vorgenommen.

3. Reinlichkeit der Schulkinder. Unsere Schulen haben in dieser Beziehung einen Grad der Vollkommenheit erreicht, welchen man hinsichtlich der Kinder, die gröfstenteils der Arbeiterklasse und dürftigen Familien angehören, nicht zu hoffen gewagt hatte. Die Ärzte haben sich in dieser Hinsicht sehr streng gezeigt. Nachdem sie die Lehrer und Lehrerinnen über die hygienische Bedeutung der Reinlichkeit ausreichend aufgeklärt hatten, waren sie anfangs gezwungen, schlecht gewaschene oder schmutzig gekleidete Kinder den Eltern zurückzuschicken. Indem sie vor den Schulkindern jene lobten, welche sich durch Reinlichkeit auszeichneten, regten sie zu einem Wetteifer an, welcher die besten Resultate zur Folge hatte.

4. Leiden der behaarten Haut. Diese Leiden waren beim Beginn der ärztlichen Inspektion so häufig, dafs einer unserer Ärzte in einer Fröbelschen Schule mit 200 Kindern 36 Fälle verzeichnete. Gegenwärtig sind diese Krankheiten fast gänzlich verschwunden. Man empfiehlt den Eltern besonders, das Haar der Kinder sehr kurz zu halten. Die von Erbgrind (teigne faveuse) Befallenen werden immer ihren Eltern zurückgeschickt, sorgfältig behandelt und nicht wieder in die Schule zugelassen, ehe sie nicht vollständig geheilt sind. Man darf sagen, dafs der Grind (teigne) thatsächlich ganz aus unsern Schulen verschwunden ist. Man trifft ihn nur noch bei neu eintretenden Schulkindern, welche übrigens zurückgewiesen und erst nach vollständiger Heilung zugelassen werden. Was die Pelada (pelade), die Scheerenflechte (teigne tonsurante) und die Ekzeme der behaarten Haut betrifft, so gestattet man in diesen Fällen den Schulbesuch, da es sich hier um nicht kontagiöse Krankheiten handelt. Diese Leiden sind meistens die Folge eines lymphatischen Zustandes. Hygienische Fürsorge, die Anwendung von Leberthran, gröfster Reinlichkeit und einer passenden lokalen Behandlung lassen

Digitized by Google

sie in der Regel sehr rasch verschwinden; auch sind diese Fälle, obwohl noch immer in den Schulen vorkommend, dort weit seltener geworden als vor der ärztlichen Inspektion.

5. Krätze (gale) und andere Hautkrankheiten. Die Fürsorge für Reinlichkeit und das sofortige Wegschicken von Kindern, welche die Krätze hatten, haben auch diese Krankheit in unsern Schulen zum Verschwinden gebracht. Das Ekzem findet sich dagegen ziemlich häufig, besonders in den Fröbelschen Schulen, sei es, dafs es von einer konstitutionellen Anlage, sei es, dafs es von einer ungesunden Lebensweise abhängt. In diesen beiden Fällen nimmt man zur präventiven Medizin seine Zuflucht, von der weiter unten die Rede sein wird.

6. Granulöse Ophthalmie. Diese Krankheit war vor 5 Jahren so häufig, dafs in einer Mädchenschule mehr als die Hälfte der Schülerinnen davon befallen war. In den andern Schulen war die Zahl nicht so hoch, aber trotzdem beträchtlich. Die Bekämpfung der Krankheit erwies sich besonders mit Rücksicht auf die absurden Vorurteile, welche die Eltern aus den niederen Klassen gegen jede an den Augen angewendete Medikation haben, sehr schwer. Die Ausschliefsung der Kinder, welche von Granulationen der Bindehaut befallen waren, vermochte diese Vorurteile nicht zu besiegen, und der Arzt mufste sich persönlich an die Eltern wenden und ihnen die Gefahren begreiflich machen, welche das Gesicht ihres Kindes lief, um sie dahin zu bringen, dasselbe einer rationellen Behandlung unterziehen zu lassen. In den Schulen, wo die Zahl der Granulösen nicht sehr bedeutend war, schickte man sie bis zur Heilung ihren Familien zurück. In jenen dagegen, wo dieselben einen grofsen Prozentsatz bildeten, wäre dies einer Unterbrechung der Schule gleichgekommen; in diesem Falle hat man denjenigen Schulkindern, welche den Nachweis erbrachten, dafs sie durch einen Spezialisten behandelt würden, den Schulbesuch gestattet. Dank der hingebenden und verständigen Fürsorge dieser Herren, welche durch die hygienischen Vorschriften der

Digitized by Google

Schulärzte und die wachsam erhaltene Aufmerksamkeit des Lehrpersonales unterstützt wurden, findet man die Granulationen der Bindehaut kaum mehr in unsern Schulen; es gibt nur noch isolierte Fälle, die von aufsen kommen; ein epidemisches Auftreten findet nicht mehr statt.

7. Fehlerhafte Körperhaltungen, Skoliose etc. Alle Hygieniker haben die Häufigkeit und die traurigen Folgen der von den Schulkindern während des Unterrichtes angenommenen schlechten Haltungen betont. Dieselben Resultate kamen bei einer Untersuchung zu Tage, welche einer unsrer Ärzte am nackten Brustkorb von 23 Schülern vornahm, die sich nach Absolvierung der Volksschule an der Lehrerbildungsanstalt meldeten. Nur einer war normal gebaut, und mehr als die Hälfte hatte einen sehr ausgesprochenen Grad von Skoliose, rechtsseitiger oder linksseitiger, je nach der Art, wie sich die Betreffenden beim Schreiben hielten. Die Ursache dieser schlechten Haltungen liegt vor allem in der Fehlerhaftigkeit des Schulmobiliars, indem die Bank zu enge ist, um dem Schüler bequemes Sitzen zu gestatten, keine Lehne hat, um ihm ein Ausruhen während des Zuhörens zu ermöglichen, und die Entfernung des Sitzes von der Tischfläche nicht der Körpergröfse des Schulkindes angepafst ist; eine weitere Ursache ist unzulängliche und fehlerhafte Beleuchtung, welche die Schüler zwingt, entweder den Kopf dem Papier zu nahe zu bringen, oder eine schiefe Haltung einzunehmen, um die Schatten oder die Reflexe auf den Heften zu vermeiden; eine andre gleichfalls wichtige Ursache bildet die Nachlässigkeit der Lehrer und Lehrerinnen, welche in Unkenntnis über die schwerwiegende Bedeutung dieser schlechten Haltungen sich darum durchaus nicht kümmern, ja sogar ihre Schüler lehren, fehlerhafte Haltungen anzunehmen. Man weifs jetzt, welche Resultate dieses üble Vorgehen nach sich zieht: mehr oder weniger ausgesprochene Verbiegungen der Wirbelsäule, Verminderung des Brustumfanges mit allen ihren Folgen für die Gesundheit im allgemeinen, Lungenleiden und selbst Schwindsucht. Die allgemeine Ver-

Digitized by Google

besserung und fast vollständige Umgestaltung unsres Schulmobiliars, der vernünftige Bau und die vernünftige Einrichtung aller unsrer neuen Schulen brachten die beiden ersten Ursachen, welche die fehlerhaften Haltungen der Schulkinder bewirkten, zum Verschwinden. Anderseits ist die Lehrerschaft über die grofse Bedeutung, welche die schlechten Haltungen für die Gesundheit der Kinder haben, belehrt worden. Die Aufmerksamkeit derselben wurde beständig auf diesen Punkt gelenkt, aber nicht ohne grofse Schwierigkeiten ist man dahin gekommen, die einmal angenommenen schlechten Gewohnheiten zu beseitigen. Man kann sagen, dafs sich die Schulkinder heute im allgemeinen gut halten und dies ist der Ausdauer der Ärzte, der regen Aufmerksamkeit des Lehrpersonales, den gymnastischen Übungen, welche regelmäfsig angestellt werden, und auch der präventiven Medizin zu danken, welche bei Kindern angewendet wurde, deren fehlerhafte Haltungen zum Teil durch konstitutionelle Schwäche veranlafst waren; denn diese liefs sie auf ihren Sitzen zusammensinken oder sich an die Tische anlehnen. Auch die Skoliose wird seltener und seltener. — Man hat als Ursache der schlechten Haltung die schräge, sogenannte englische Schrift beschuldigt. Sicher ist, dafs diese Art von Schrift den Schüler, wenn man ihn zwingt, das Papier gerade vor sich zu legen, veranlafst, sich auf den linken Arm zu stützen und infolgedessen den Körper nach links zu neigen; man hat zur Verhinderung dieser schlechten Haltung die Annahme der steilen (droite), sogenannten belgischen Schrift empfohlen, welche den Körper gerade vor dem Papier zu halten erlaubt. Da aber die belgische Schrift im Geschäftsverkehr (par les bureaux de commerce) nicht zugelassen ist, so konnte man sie nicht annehmen; anderseits ist die englische Schrift nicht gerade ein absolutes Hindernis für die normale Haltung des Rumpfes, falls man das Papier etwas nach links neigt.

8. Mangelhaftigkeit des Gehörs. Die Hörschärfe läfst öfter zu wünschen übrig, als man im allgemeinen annimmt. Eine aufmerksame Prüfung liefs häufige Störungen

Digitized by Google

in dieser Richtung erkennen. Die Unvollkommenheit des Hörens kann von einem Mangel an Ausbildung des Gehörsinnes, von Unaufmerksamkeit des Schülers oder auch von Krankheiten des Gehörapparates abhängen. Diese Krankheiten sind katarrhalische Ohrenentzündungen (otites catarrhales) oder Ohrenflüsse (otorrhées), zuweilen fötider Art, oder Ekzeme des äufseren Gehörganges (pavillon de l'oreille). Die häufigsten dieser Leiden entspringen aus dem allgemeinen Zustand des Organismus und machen eine ärztliche Intervention notwendig, welche im Schullokal selbst vorgenommen wird, wobei die Eltern hinsichtlich der Fürsorge für Reinlichkeit, die zu Hause anzuwenden ist, verständigt werden. Hängt der gröfsere oder geringere Grad der Taubheit von der schlechten Ausbildung des Gehörsinnes ab, so werden die Schüler so viel als möglich dem Lehrer genähert, welcher sich bemüht, möglichst deutlich zu sprechen und das Gesagte wiederholen läfst, um die Aufmerksamkeit der Schüler zu erzwingen und sie zu üben, die Laute gut wahrzunehmen. In den meisten Fällen hat dieses Vorgehen in kurzer Zeit eine grofse Verbesserung des Gehörs zuwege gebracht.

9. Fehler des Gesichtssinnes. Hier sind jene Leiden der Augen, welche nicht eine Folge des Schulbesuches sind, aber einen hohen Einflufs auf die Schulung ausüben, von der Myopie zu scheiden, welche, wie jedermann weifs, oft das Resultat des Schullebens ist oder mindestens durch dasselbe verschlimmert wird. Die ersteren Krankheiten, welche Anomalien des Gesichts bewirken, sind Hornhautflecke (taches cornéennes), zumeist chronisch verlaufende Hornhautentzündungen (kératites), Lidrandentzündungen (blépharites), Bindehautentzündungen (conjunctivites), abgesehen von den granulösen, von denen früher die Rede war.

Der gröfste Teil dieser Leiden ist die Folge eines schlechten konstitutionellen Zustandes und eines Mangels an Fürsorge in der Familie. Sie machen aus diesem Grunde das Eingreifen der präventiven Medizin notwendig, welche bestimmt ist, die Körperbeschaffenheit zu verbessern.

Digitized by Google

Es ist auch eine gewisse Zahl Fälle von Hypermetropie vorhanden.

Was die Myopie betrifft, so ist sie öfter angeboren; in andern Fällen bringen die Kinder bei der Geburt eine Prädisposition mit, welche sich im Schulalter entwickelt. Die Ursachen der Kurzsichtigkeit sind heute hinreichend bekannt, so dafs es nicht nötig ist, den Einflufs zu betonen, welchen die Schule auf ihre Entstehung ausübt. Die verschiedenen oben angeführten Ursachen, welche die Abweichung der Wirbelsäule, die fehlerhaften Haltungen bedingen, sind zugleich Ursachen der Myopie; also mangelhafte Beleuchtung, schlechte Konstruktion des Schulmobiliars, zu kleiner Druck, karrierte Hefte, feine Arbeiten, welche angestrengtes Sehen erfordern, wie Flechtarbeiten etc., besonders in Kindergärten. Es ist nicht möglich, die Entstehung der Myopie besser zu studieren, als es Professor Cohn in seinem ausgezeichneten Bericht gethan hat. Ebenso kann man dem, was die Herren Javal und Gariel über diesen Gegenstand geschrieben haben, und wovon der Bericht des Herrn Napias wichtige Citate enthält, nur zustimmen.

Ich wünschte jüngst einige Aufklärungen über die Häufigkeit der Myopie in unsern Schulen zu erhalten. Die Herren van Schevensteen und Callaert, die Ärzte unsres ophthalmologischen Institus, hatten die Liebenswürdigkeit, mir dieselben zu verschaffen. Sie prüften die Augen der Schüler von drei Schulen der Stadt und fanden folgendes Ergebnis: in einer Freischule für Mädchen mit 880 Schülerinnen von 6 bis 14 Jahren waren 70 Myopen, aber blofs bei 17 betrug die Myopie mehr als eine Dioptrie; in einer Knabenfreischule mit einer Bevölkerung von 693 Schülern waren 30 Myopen, davon 6 mit einer Kurzsichtigkeit von mehr als einer Dioptrie; in einer Knabenzahlschule mit 396 Schülern fanden sich 40 Myopen, davon 24 mit einer Myopie von mehr als einer Dioptrie. Nach Herrn Cohn können Myopien, welche eine Dioptrie nicht übersteigen, bei der Zählung vernachlässigt werden. Es sind daher in den drei jüngst ge-

Digitized by Google

prüften Schulen mit 1969 Schulkindern nur 47 myopische, d. h. $2^1/_3$ %, ein überaus niedriger Prozentsatz.

Hinsichtlich des Alters verteilen sie sich, wie folgt:

Myopen	von	6— 8	Jahren 2
„	„	8—10	„ 5
„	„	10—12	„ 17
„	„	12—14	„ 23

Diese geringe Zahl scheint mir einzig der Sorgfalt beim Bau der Schulen, der guten Verteilung der Beleuchtung, den häufigen Erholungspausen, welche die Unterrichtsstunden unterbrechen, und der beständigen Fürsorge der Schulärzte und Lehrer hinsichtlich korrekter Körperhaltung der Schulkinder zuzuschreiben zu sein.

Eine einzige dieser Schulen bietet eine Beleuchtung, die nicht ganz ausreichend erscheint, es ist die Zahlschule für Knaben; diese war es, welche den stärksten Prozentsatz, 24 unter 396, d. h. 6 % Myopen lieferte.

Vergleicht man alle diese Ziffern mit jenen, welche die Hygieniker mitteilen, die sich speziell mit dieser Frage befafst haben, so gelangt man zu dem Schlusse, dafs, wenn erbliche Myopie vorliegt, diese durch die Schule verschlimmert werden kann; ist ersteres nicht der Fall, so kann die Kurzsichtigkeit durch das Schulleben zur Entwickelung kommen; in dem einen aber wie in dem andern Falle kann sie durch ein geeignetes Vorgehen beim Unterricht und die ärztliche Schulinspektion bemerkenswert herabgedrückt oder aber verhindert werden.

10. Präventive Medizin. Viele Kinder aus dem Volke werden zu Hause unzureichend ernährt, nicht genügend gepflegt und wohnen oft schlecht, indem sie an Luft und Licht Mangel leiden. Daraus ergibt sich ein körperlich elender Zustand, der sie zu den schwersten Krankheiten der Anämie, der Skrofulose, der Tuberkulose prädisponiert, was dann Drüsenanschwellungen (engorgements ganglionnaires), Ekzeme, eiterige Ohrenentzündungen (otites purulentes), Stinknasen (ozènes), Lidrand- und Hornhautentzündungen (blepha-

Digitized by Google

rites, kératites) etc., die bei den Kindern des Volkes so häufig sind, verursacht; dieser körperlich elende Zustand macht sie gegen schädliche Einflüsse wehrlos, zu einer für die Aufnahme von Krankheitskeimen geeigneten Beute, zu einer wahren Quelle epidemischer Krankheiten. Derartige kränkliche, leidende Kinder besuchen die Schulen schlecht, sind jeden Augenblick von verschiedenen Unpäfslichkeiten betroffen und gezwungen auszubleiben; zuweilen sind sie für ihre Kameraden ein Gegenstand des Abscheues; diesen schlecht gepflegten Kindern von elender Körperbeschaffenheit wird das Schulleben verderblich, es begünstigt bei ihnen den Ausbruch von Krankheiten, zu denen sie von vornherein geneigt sind, während sie selbst den Schulen verderblich werden, in welche sie ansteckende Krankheiten mitbringen und dort verbreiten.

Die Gefahren des Schulbesuches zu unterdrücken und diese Periode des Schullebens zur Regeneration der Kinder des Volkes zu benutzen, ihnen gleichzeitig mit dem Unterricht eine gute Gesundheit zu geben, um sie später zu kräftigen und moralischen Menschen zu machen — das ist der Zweck, welchen die Kommunalverwaltung Antwerpens verfolgte, indem sie die präventive Medizin in allen Freischulen, von den Kindergärten angefangen, einrichtete.

Die ganze ärztliche Inspektion ist in der That ein Stück präventive Medizin. Wir begreifen aber unter diesem Namen im besonderen die Behandlung in der Schule selbst durch die Inspektionsärzte oder die unter ihrer Leitung stehenden Lehrer. Anfangs fühlten viele Eltern eine Abneigung, ihre Kinder derart behandeln zu lassen; sie reklamierten, widersetzten sich sogar der Fortsetzung der Kur; allmählich aber wurden die erhaltenen Resultate so deutlich, dafs aller Widerstand aufhörte; noch mehr: die Eltern kamen selbst und baten, ihre Kinder zu behandeln. Gegenwärtig hat sich die präventive Medizin in die Bräuche der Schule eingelebt und wir betrachten sie als eine unerläfsliche Ergänzung der ärztlichen Inspektion. Die Lehrerschaft erkennt durchweg ihre wohlthätige Wirkung an, sie bestätigt, wie sehr die Zahl der

Digitized by Google

Absenzen aus Krankheitsursachen abgenommen hat; sie bezeichnet Schulkinder, die früher die Hälfte des Jahres hindurch fehlten und jetzt vollkommen regelmäfsige Schulbesucher sind. Wir haben ebenso beobachtet, wie sehr die Opfer der epidemischen Krankheiten, mit der früheren Zahl verglichen, abnehmen.

Die bei der Behandlung angewendeten Mittel sind hauptsächlich blut- und knochenbildende Medikamente (empruntés à la médecine reconstituante): Leberthran, Jodeisensyrup, die phosphorsauren Salze des Kalkes (le lactophosphate et le chlorhydrophosphate de chaux), Blaudsche und Valletsche Pillen, das Pollische Nährmehl (poudre zootrophique de Polli). Diese und einige örtlich angewendete Heilmittel werden benutzt.

Einer derartigen Behandlung wäre eine sehr nützliche Ergänzung hinzuzufügen, die Ferienkolonien. Die Schulkinder verlieren während der Ferien im Elternhause immer einen Teil der Wohlthat, welche sie durch die Medikation in der Schule empfangen haben. Es wäre wahrhaft nützlich, wenn man sie einige Wochen irgend wohin ans Meeresufer oder auf das Land schickte. Mit dem vollsten Recht besteht Herr Napias auf den Vorteilen, welche diese Sommerpflegen in frischer Luft im Gefolge haben. Die Versuche, welche man in Brüssel machte, haben einen unleugbaren Erfolg gehabt. Leider ist die Verallgemeinerung dieser Praxis noch sehr schwierig und zu kostspielig.

Hier mufs auch der wohlthätige Einflufs der Kindergärten betont werden. Unsere Schulärzte sind in der Anerkennung derselben einstimmig. Der Besuch der Fröbelschen Schulen gewöhnt nicht nur die Kinder von 3—6 Jahren an Ordnung, Disziplin, Reinlichkeit, sondern er macht sie auch widerstandsfähiger beim Eintritt in die Volksschule und zur Ausnutzung derselben geeigneter. Ja noch mehr: die schwächlichen Kinder, welche dort einer kräftigenden Medikation (médication reconstituante) unterzogen werden, haben beim Eintritt in die Volksschule, deren intelligenteste und fleifsigste Zöglinge sie

Digitized by Google

werden, eine vortreffliche Gesundheit; gerade unter diesen fordern Krankheiten überhaupt und epidemische im besonderen die wenigsten Opfer. Man mufs daher die Einführung dieser nützlichen Einrichtung soviel als möglich empfehlen; besonders trägt sie ihre guten Früchte, wenn die Kindergärten unter intelligenter ärztlicher Überwachung stehen, welche immer ein offenes Auge für Anlagen zu jenen Krankheiten hat, die besonders während der ersten Kindheit entstehen, und wenn die ärztliche Inspektion mit passenden Mitteln zur Bekämpfung dieser Anlagen ausgerüstet ist.

11. Revaccination. Es ist nie in die belgischen Bräuche eingedrungen, die Impfung obligatorisch zu machen und noch weniger gilt dies bezüglich der Revaccination; nicht als ob die Ideen der Liga der Impfgegner dort zahlreiche Anhänger zählten, sondern weil jeder Zwang dem Freiheitsgefühle, welches unsere Bevölkerung durchdringt, widerstrebt. Immerhin wollten die Verwaltungen diese Lücke der Gesetzgebung möglichst ausfüllen; als die Hüter der öffentlichen Gesundheit erkannten sie, dafs die Impfung zusammen mit hygienischen Mafsregeln das einzige bekannte Mittel ist, der Blatternkrankheit vorzubeugen; sie hatten auch wahrgenommen, dafs diese schreckliche Krankheit, welche so viele Todesfälle verursacht und einen Haufen Blinder und Elender, eine Menge Waisen hinter sich läfst, die der öffentlichen oder privaten Wohlthätigkeit zur Last fallen, ihre Opfer besonders dort findet, wo die Impfung vernachlässigt oder schlecht ausgeübt wird; die Verwaltung wollte daher die Impfung derart obligatorisch machen, dafs sie das Impfzeugnis als Bedingung beim Eintritt in alle öffentlichen Schulen forderte. Aber diese Mafsregel genügte noch nicht, denn es ist bekannt, dafs die Impfung nach Verlauf einer gewissen Anzahl von Jahren ihre Wirksamkeit, wenigstens zum Teil, verloren hat. Anderseits konnten die Kinder auch ohne Erfolg geimpft worden sein und doch das Zeugnis beigebracht haben; endlich erschleicht ein Teil das Zeugnis, ohne jemals geimpft worden zu sein. Die Kommunalverwaltung von Antwerpen hat bei

Digitized by Google

der Einrichtung ihrer ärztlichen Schulinspektion beschlossen, alle Schulkinder, sobald sie das Alter von 10 Jahren erreicht haben, der Revaccination zu unterziehen. Wie bei der präventiven Medizin gab es auch hier anfangs Widerstand seitens gewisser Eltern; man hat ihre Bedenken jederzeit respektiert; gegenwärtig wird der Widerstand immer seltener und seltener.

Wie bemerkt, geschieht die Impfung mit tierischer Lymphe, welche vom Staats-Zentral-Institut für Erzeugung von Lymphe geliefert wird. Sie findet zweimal jährlich, im Mai und Oktober, statt, das heifst am Ende der Ferien, welche immer eine Anzahl neuer Schüler bringen. Die erste Serie im November 1882 umfafste 2425 Kinder, alle solche, welche mehr als 10 Jahre alt waren; diese 2425 Kinder von 10 bis 14 Jahren gaben 1376 Erfolge, d. i. 55 %, ein beträchtlicher Prozentsatz, der sich jedoch daraus erklärte, dafs gewisse von diesen Kindern mit falschen Impfzeugnissen zur Schule gekommen waren, oder dafs die erste Impfung resultatlos gewesen war. Die anderen Serien waren etwas weniger günstig; 7235 Revaccinationen hatten 3435 Erfolge oder 47 %.

Keine dieser Revaccinationen war von üblen Folgen begleitet; wären solche vorgekommen, so würden sie unverweilt bekannt geworden sein, weil die Kinder gezwungen gewesen wären, von der Schule wegzubleiben, und man die Ursache ihrer Abwesenheit erfahren hätte.

Obwohl eine starke Blatternepidemie in Antwerpen und besonders unter der dürftigen Volksklasse, der die Mehrzahl unsrer Kommunalschulkinder angehört, gewütet hat, ergaben die Blattern von 1882 bis jetzt nur 42 Erkrankungen bei einer mittleren Schulbevölkerung von 12—13000 Kindern, ungerechnet den Umstand, dafs sich diese Schulbevölkerung jedes Jahr gröfstenteils erneuert. Unter diesen 42 Erkrankungen sind nur 2 Todesfälle, wahrscheinlich von Kindern, die nie geimpft worden waren.

Man darf sonach sagen, dafs die Revaccination in unsern Schulen obligatorisch geworden ist, und hinzufügen, dafs,

Digitized by Google

dank ihr, die Blattern unter unserer Schulbevölkerung keine Opfer mehr fordern.

Aus allem Gesagten geht hervor, dafs die medizinische und hygienische Schulinspektion gut organisiert und sachverständigen, erfahrenen Ärzten anvertraut, mit der Revaccination und präventiven Medizin in Verbindung, einen unmittelbaren Einfluſs auf die Gesundheit der Schüler, die Entwicklung ihrer Intelligenz und ihre Fortschritte im Unterricht hat. Sie macht die Schulzeit, welche für viele Kinder eine Quelle von Übeln und Verunstaltungen ist, zur Bekämpferin dieser Übel und Verunstaltungen, sie bewirkt, dafs die Schulzeit die Neigungen zu Krankheiten einengt, die Konstitutionen festigt, die Widerstandsfähigkeit vermehrt und die Kinder physisch und moralisch zum Kampfe stärkt, den sie im Leben durchzumachen haben werden.

Nach den Auseinandersetzungen, welche ich gegeben habe, glaube ich berechtigt zu sein, einige Vorschläge zu machen, welche ich dem Kongresse hinsichtlich der Organisation der medizinischen und hygienischen Inspektion der Schulen zu unterbreiten die Ehre habe:

1. Die Elementarschulen, Mittelschulen, niedere und höhere (Realschulen, Realgymnasien, Gymnasien), Kindergärten, Kinderasyle, Bewahrschulen müssen einer beständigen ärztlichen Aufsicht unterworfen werden.

2. Diese Aufsicht soll einem erfahrenen Arzte anvertraut werden, der entsprechend bezahlt und besonders mit diesem Amte beauftragt ist.

3. Die Aufsichtsärzte stehen in beständiger Verbindung mit den Regierungs-, Kanton-, Gemeinde- oder Privat-Vorständen, denen diese Schulen untergeordnet sind, und welche alles regeln, was den Bau, die Einrichtung, die Pläne und die Art des Unterrichts anbelangt. Die Aufsichtsärzte legen diesen Schulvorständen ihre Bemerkungen und Vorschläge betreffs Abänderungen vor, welche ihnen während des Besuches der Schulen als zweckmäfsig erschienen sind.

4. Es ist wünschenswert, dafs inmitten der Unterrichts-

Digitized by Google

kommissionen oder inmitten der Schulvorstände sich wenigstens ein Arzt befindet, der in dieser Eigenschaft die nötigen Kenntnisse besitzt, um über die Wichtigkeit der von den Aufsichtsärzten gemachten Vorschläge zu urteilen, und der in seiner Eigenschaft als Mitglied der verwaltenden Schulbehörde im stande ist, über die Ausführbarkeit der Vorschläge zu entscheiden.

5. Der Aufsichtsarzt besucht wöchentlich die Freischulen und einmal alle vierzehn Tage die zahlenden Schulen seines Bezirks. Bei jedem Besuche hinterläfst er im Schullokal eine Bescheinigung, aus welcher hervorgeht, dafs der Besuch stattgefunden hat, und welche das Resultat angibt. Aufsergewöhnliche Besuche haben jedesmal stattzufinden, wenn die Notwendigkeit derselben erwiesen ist, namentlich im Falle von Epidemien.

6. Neu eingeschriebene Schüler der Freischulen werden nicht endgültig zum Schulbesuche zugelassen, ehe sie von dem Aufsichtsarzt untersucht worden sind, welcher das Resultat seiner Untersuchung in ein eigenes Buch einträgt.

7. Die Aufsicht erstreckt sich hauptsächlich auf die Reinlichkeit der Schulräume und der damit zusammenhängenden Baulichkeiten, auf das Mobiliar, auf die Heizung, Beleuchtung und Ventilation, auf die Reinlichkeit der Schüler, auf das Vorhandensein von Schmarotzerkrankheiten der Haut oder des Haarbodens, auf Ausflüsse aus Nase oder Ohren, auf schlechte Haltung etc. Der Aufsichtsarzt hat Gelegenheit zu ergreifen, um sich mit den Lehrern und Lehrerinnen über die verschiedenen Punkte der Schulhygiene zu unterhalten.

8. Er hat alles anzuführen, was ihm im Schulregimente und in der Unterrichtsmethode als gesundheitswidrig erscheint.

9. Er hat dem Lehrpersonal die ersten Anzeichen ansteckender Krankheiten zu erklären und läfst Kinder, welche diese Anzeichen aufweisen, ihren Eltern zurückschicken. Diese Kinder werden nur gegen ein Zeugnis wieder zugelassen, dafs ihr Wiedereintritt weder ihnen noch ihren Mitschülern schäd-

Digitized by Google

lich sei. Dieselben werden dem Aufsichtsarzt bei seinem nächsten Besuche vorgeführt.

10. Jeden Monat hat dieser dem Schulvorstande einen Bericht über die Gesundheitsverhältnisse der Schulen seines Bezirks, die Krankheiten und Unglücksfälle, die er während des Monats beobachtet hat, und die Besserungsvorschläge, die er machen zu müssen glaubt, vorzulegen.

11. Die Zähne der Schüler sollen mindestens zweimal jährlich, die Augen einmal jährlich von Spezialärzten untersucht werden.

12. Wenn bei Schülern von Freischulen Krankheiten konstatiert werden, welche dieselben nicht verhindern, dem Unterricht zu folgen, z. B. Blutarmut, allgemeine Schwäche oder Anlage zu gewissen Krankheiten, so sind diese Schüler im Schullokal selbst einer vorbeugenden Behandlung zu unterwerfen, welche von dem Aufsichtsarzt angeordnet und seinen Vorschriften gemäfs von dem Oberlehrer oder der Oberlehrerin geleitet wird, und zwar in der Weise, dafs dadurch keine Störung des Unterrichts erfolgt. Ein spezielles Buch gibt die Namen dieser Schüler, die Gründe der Behandlung, die angewandten Mittel und die erzielten Erfolge an. Alle drei Monate hat der Aufsichtsarzt hierüber dem Schulvorstande einen Bericht einzuhändigen.

13. In den Freischulen hat der Aufsichtsarzt die zweite Impfung aller Schüler vorzunehmen, welche ihr zehntes Jahr erreicht haben und noch nicht zum zweiten Male geimpft worden sind.

Aus Versammlungen und Vereinen.

Schulhygienische Vorrichtungen und Apparate.

Wie die Berliner, so war auch die Wiesbadener Naturforscherversammlung mit einer Ausstellung wissenschaftlicher Instrumente, Apparate und Modelle verbunden. Wir heben

Digitized by Google

daraus dasjenige hervor, was ein besonderes schulhygienisches Interesse darbietet.

Ludwig Baron aus Breslau hatte eine Sammlung von Modellen zur Geschichte der Subsellien ausgestellt. Diese Modelle sind in der Gröfse von 1 : 10 teils nach Zeichnungen aus den einschlägigen Arbeiten von Professor Dr. H. Cohn, Docent Dr. A. Baginsky etc., teils nach der Natur angefertigt und in allen wesentlichen Teilen genau dem Originale entsprechend. Ausgewählt sind 20 Modelle, welche die wichtigsten und interessantesten Schulbänke zur Anschauung bringen. Es sind dieselben, welche auch auf dem Wiener Kongresse für Hygiene und Demographie vertreten waren.[1] Ihr Preis beträgt 50 Mark.

Der Berliner Orthopäde, Dr. F. Beely, legte ein orthopädisches Korsett für junge Mädchen mit Schiefwuchs vor. Dasselbe ist im wesentlichen eine Wiederholung des im Centralblatt für orthopädische Chirurgie und Mechanik, Jahrg. 1885, No. 1 beschriebenen Stützapparates für die Wirbelsäule. Nur in Bezug auf das verwandte Material, sowie auf die Form und Anordnung der Schienen sind einige Veränderungen getroffen. Die Verwendung von Fischbeinstäben ist möglichst eingeschränkt worden, weil durch dieselben das Gewicht des Apparates vermehrt wird, ohne dafs sie in entsprechendem Grade zu gröfserer Haltbarkeit beitragen. Ebenso werden Filzeinlagen an der Innenseite des Korsetts, die zur Ausfüllung konkaver Stellen des Körpers dienen, nur noch in seltenen Fällen angebracht. Ferner ist der obere Rand der weich gepolsterten Armstützen nach aufsen hin umgebogen worden, so dafs die Auflage für den Arm dadurch breiter wird. Eine nähere, durch Illustrationen veranschaulichte Beschreibung findet sich in dem genannten Centralblatte vom 1. Januar 1888.

Gleichfalls ein neustes Korsett für Skoliosen war von Fr. Dröll in Mannheim ausgestellt. Dasselbe ist nach

[1] Vgl. diese Zeitschrift, 1888, No. 3, S. 93.

Digitized by Google

den Angaben des Professors der Chirurgie Dr. Czerny in Heidelberg gefertigt.

Carl Elsässer aus Schönau bei Heidelberg hatte verstellbare Schulbänke zur Verwendung in der Familie eingesandt. Die Abmessungen dieser nach drei Richtungen verstellbaren Subsellien entsprechen den Gröfsenverhältnissen des Schülers vom 6. bis zum 18. Lebensjahre.

Von Dr. Ernst Fischer zu Strafsburg i. E. rührte ein Apparat zum Wiegen und Messen für Skoliotische her. Derselbe besteht aus einem Gestell, dessen Boden zwei gleich hohe Wagschalen zweier Dezimalwagen bilden, auf welche der zu Untersuchende gestellt, und durch welche der von dem rechten bezw. dem linken Beine getragene Teil des Körpergewichtes bestimmt wird. Zugleich ist ein Senkblei vorhanden, welches über den Wagschalen genau in der Mitte zwischen denselben von einem Ständer herunterhängt und den Zweck hat, zu zeigen, wie sich bei der Haltung des zu Untersuchenden die Längsachse des Körpers und die einzelnen Körperteile, z. B. die Wirbelsäule, die Schultern, der Brustkasten, das Becken u. s. w. zu dem Senklot verhalten. Der Apparat wird von Fabrikant Dürr in Strafsburg angefertigt.

Gleichfalls auf Skoliose bezieht sich ein Phantom von C. W. Fleischmann in Nürnberg, welches ein aus Papiermasse nachgebildetes, durch eine enorme seitliche Ausbiegung der Wirbelsäule verkrümmtes Skelett mit dem skoliotisch-schräg-verengten Becken darstellt.

Ein Universal-Kinderschreibpult, für jede Gröfse verstellbar, war von Max Hermann in Berlin eingeschickt.

Dr. Th. Kölliker in Leipzig stellte eine Maschine für Skoliotische aus. Sie bildet eine Kombination von Stützapparat mit elastischen Zügen. Aufserdem wurde eine Nyrop'sche Skoliosenmaschine mit Charnier-Druckpelote sowie eine Bandage für Skoliotische von Dr. Kölliker vorgelegt. Die letztere ist eine elastische Zugbandage und

[1] S. diese Zeitschrift, 1888, No. 5, S. 166.

Digitized by Google

zieht die Schultern nicht nach vorn und hinten wie die Fischersche Bandage, sondern nach innen und aufsen.

Lorenz Petry in Wiesbaden hatte ein Pelotenkorsett mit abnehmbarer Kopfstange zum Geradehalten nach den Angaben B. von Langenbecks eingeliefert. Während dieses für schwerere Fälle dienen soll, ist für leichtere Fälle ein anderes Korsett mit Geradehalter (Y-förmige Feder und Armschlingen) bestimmt.

Von H. Reim in Berlin rührte ein Stützapparat für seitliche Verkrümmungen der Wirbelsäule her.

Dem bekannten Dr. Felix Schenk in Bern verdankte die Ausstellung einen hygienischen Arbeitstisch für Schule und Haus. Letzterer hat bereits in dem Centralblatt für orthopädische Chirurgie, 1887, No. 12 und 1888, No. 2, sowie in dem Korrespondenzblatt für Schweizer Ärzte, 1887, No. 11[1] eine Beschreibung gefunden. Sitz und Rückenlehne sind so stark nach hinten geneigt, dafs der Oberkörper, seiner eigenen Schwere überlassen, nach hinten und nicht nach vorn übersinkt. So wird er dauernd aufrecht erhalten, ohne dafs die Rückenmuskeln angestrengt zu werden brauchen. Die Tischkonstruktion gestattet nun, dafs diese aufrechte, zurückgelehnte Körperhaltung auch während des Schreibens und Lesens auf der Tischplatte beibehalten werden kann, weil vermittels eines vollständig neuen Mechanismus zum Arbeiten eine Minusdistanz von 12 cm, dagegen zum Aufstehen, sowie zum Ein- und Austreten eine Plusdistanz von 18 cm geschaffen wird.

Erwähnenswert ist auch ein Retroflexions- und Stützapparat mit Spiral-Gummibandage für Skoliose von Dr. F. Staffel in Wiesbaden. Die Anordnung ist diejenige für die typische S-förmige Skoliose. Der Apparat erzielt durch seine stark eingebogene Rückenstange mit Armkrüken eine wohlaufgerichtete Rumpfstellung. Er nimmt der Wirbelsäule die Last des Schultergürtels zum Teil ab und überträgt dieselbe direkt auf das Becken; der Beckengurt ist dafür mit zwei Hüftbügeln zur Verhinderung des Abwärtsrutschens ver-

Digitized by Google

sehen. Die Spiralgummibandage übt einen redressierenden Zug resp. Druck auf die hervorstehenden Rippen aus. Die Rückenstange ist durch Schlitz und Schraubenmutter in ihrer Stellung regulierbar, um den Bandagenzug kompensieren zu können.

Ebenfalls von Dr. F. Staffel ist endlich ein Kreuzlehnstuhl nebst Schreibpültchen mit Stirnrahmen ausgestellt worden, worüber in dem Jahrbuche für Kinderheilkunde, neue Folge, Bd. XXVII, Hft. 1, sowie in dem Centralblatt für orthopädische Chirurgie und Mechanik, 1888, No. 1 bereits berichtet ist. Der Stirnrahmen, welcher die allzu grofse Annäherung der Augen an die Schrift oder sonstige Arbeit verhindern soll, besteht aus zwei senkrechten durchlöcherten Stäben von Eisen, welche sich an Pult, Tisch, Zeichenbrett u. s. w. anschrauben lassen. Dieselben sind um einen starken Nietbolzen drehbar, so dafs sie nach vorwärts und rückwärts gedreht werden können. Zwischen diese senkrechten Stützen wird ein Lineal in horizontaler Richtung so eingelegt, dafs der Arbeitende sich mit der Stirn an dasselbe anlehnen kann. Die erwähnten Löcher in den Stützen ermöglichen eine höhere oder tiefere Stellung des Lineals je nach der Gröfse des Arbeitenden.

Internationaler Kongrefs für Ferienkolonien und verwandte Bestrebungen der Kinderhygiene in Zürich
am 13. und 14. August 1888.

(Original-Bericht.)

Die folgenden Zeilen wollen unsern Lesern nur einen kurzen Überblick über den Verlauf des Kongresses geben, welcher viel Anregendes und Interessantes geboten hat. Ein offizieller, ausführlicher Bericht, auf Grundlage der von den einzelnen Rednern eingelieferten Manuskripte, von einem besondern Redaktionsausschufs bearbeitet, wird als Beilage einem der nächsten Hefte unsrer Zeitschrift beigegeben werden.

Die Teilnahme an dem Kongresse war eine sehr rege und in der Eröffnungssitzung konnte die Vertretung von sechs Ländern festgestellt werden; im Laufe des Kongresses fanden sich dann noch weitere auswärtige Mitglieder ein, so dafs schliefslich solche aus der Schweiz, aus Deutschland, Österreich-Ungarn, Frankreich, Belgien, Italien, Rufsland, Luxemburg und Spanien in die Mitgliederliste aufgenommen werden

Digitized by Google

konnten. Die Versammlungen selbst erfreuten sich andauernd, trotz ihrer bisweilen recht beträchtlichen Länge und der wahrhaft tropischen Temperatur in jenen Tagen, eines sehr regen Besuches. Es mag die Zahl der Teilnehmer zwischen 100 und 150 geschwankt haben.

Am Sonntag den 12. August erfolgte von Nachmittags 4 Uhr an der Empfang der fremden Gäste und die Austeilung der Mitgliederkarten in einem Bureau des grofsartigen Zentralbahnhofes.

Am Abend desselben Tages fand eine zwanglose Zusammenkunft im Central-Hôtel statt. Eine lebhafte Unterhaltung in einzelnen Gruppen entwickelte sich dort bald; alte Bekannte freuten sich des Wiedersehens; Männer, die vielleicht schon lange in regem, brieflichem Verkehr gestanden, nutzten die nun gemachte persönliche Bekanntschaft zum mündlichen Austausch ihrer Erfahrungen und Anschauungen aus. Dank der liebenswürdigen Vermittlung der Züricher Herren knüpfte auch der Unbekannte leicht Bekanntschaften an, so dafs auch hier dann manche Frage des Kongresses schon eingehende Erörterung im behaglichen Gespräch beim Glase Wein oder Bier finden konnte.

Im Laufe des Abends begrüfste Herr Stadtrat Koller aus Zürich, welcher während des ganzen Kongresses in unermüdlicher, liebenswürdiger Weise für das Wohl der Gäste sorgte, in herzlichen Worten die Anwesenden; die Schweiz trenne mächtige Staaten durch ihre Lage, aber anderseits erkenne sie dadurch die Verpflichtung an, auf der idealen Seite eine Verbindung der Nationen herbeizuführen; so sei auch der jetzt tagende Kongrefs, der in hervorragender Weise idealen Zwecken, denen der allgemeinen Menschlichkeit und Wohlthätigkeit, sich zuwende, ein solches Bindeglied, und diesen idealen Zielen gelte sein Hoch, das aufs lebhafteste erwidert wurde.

Erste Sitzung.

Am Montag den 13. August vormittags 9¼ Uhr eröffnete der um den Kongrefs und die durch denselben zu fördernden edlen Ziele so hochverdiente Herr Pfarrer Bion die erste Sitzung.

Derselbe gab einen historischen Rückblick über die Entstehung und Entwicklung der Ferienkolonien, wies auf die frühern Versammlungen in Deutschland hin und begrüfste sodann die Vertreter des hohen Bundesrates der Schweiz, sowie der Regierung der Stadt Zürich, diejenigen des französischen Unterrichtsministeriums, sowie zahlreicher Vereine und die übrigen Teilnehmer. Nachdem sodann aus den z. Zt. vertretenen sechs Ländern je ein Präsident erwählt worden war, und zwar für die Schweiz Herr Bion, für Deutschland Herr Röstel, für Österreich-Ungarn Herr Sturm, für Frankreich Herr Steeg, für Italien Herr de Cristoforis, für Belgien Herr Macard, gelangten einige Begrüfsungstelegramme zur Verlesung, unter denen dasjenige der Kaiserin-Königin Friedrich besondre Freude hervorrief.

Digitized by Google

Es hält hierauf Herr Professor Oscar Wyss-Zürich seinen Vortrag über den Einfluſs der Ferienkolonien in physischer Beziehung. Redner nimmt vor allem Bezug auf die sehr verschiedenartigen Wirkungen derselben bez. in der Gewichtszunahme, des Brustumfangs, auf die Schwankungen der Zahlen bei den Kraftmessungen mit Dynamometern. Besonders interessant war die Mitteilung, daſs einer der Assistenten des Redners mikroskopische Blutuntersuchungen bei den Kindern vor und nach dem Aufenthalt in den Ferienkolonien gemacht habe. — Redner spricht sich entschieden für Beibehaltung der Messungen vor und nach dem Besuch der Ferienkolonien aus. Es seien möglichst genaue Spezifikationen der Wägungen zu erstreben, mit Notizen über Wetter, Temperatur-Verhältnisse, Exkursionen etc.

Herr Dr. med. Unruh-Dresden, Korreferent über dasselbe Thema, hebt besonders hervor, daſs die Gewichtsverhältnisse auch abhängig seien von der Gleichartigkeit bez. Verschiedenartigkeit der Ernährung zu Hause und in den Kolonien und warnt somit vor einseitiger Beurteilung der Ergebnisse der bez. statistischen Aufnahmen. Des weitern warnt derselbe dringend vor dem Genuſs ungekochter Milch an allen Plätzen, wo nicht die Gesundheit der Tiere einer sachverständigen, strengen Kontrolle unterliege.

Herr Schuldirektor Dr. Veith-Frankfurt am Main bespricht die pädagogisch-moralischen Erfolge der Ferienkolonien an der Hand der im Programm aufgestellten Fragen in eingehender Weise und wünscht vor allem auch eine zu groſse geistige Anregung der Kinder vermieden, da sonst die gewünschten guten Erfolge, die erstrebte Erholung der Kinder unmöglich erzielt werden kann.

Herr Realschullehrer Reddersen-Bremen berichtet aus seinen Erfahrungen über die Ferienkolonien, daſs er gute Resultate mit Selbstbeköstigung gemacht habe, sowohl in pekuniärer Hinsicht, als auch mit Rücksicht darauf, daſs dadurch etw. individuellen Bedürfnissen entsprochen werden kann. Selbstbeköstigung lasse ein eigenes Sommerpflegehaus erstreben, in erster Linie als Genesungshaus nach Krankheiten, als Nachkurhaus nach dem Besuch eines See- oder Soolbades. In sehr beherzigenswerter Weise hebt Redner dann hervor, daſs die Wohlthaten der Ferienkolonien u. dgl. nicht nur Armen als Almosen, sondern auch weniger Bemittelten für, wenn auch geringste, Beiträge sollten zu Teil werden. (An einigen Orten, z. B. in Hamburg, wird schon so verfahren. Ref.)

In meisterhafter Weise resumiert nunmehr Herr Jules Steeg-Paris in französischer Sprache die bisherigen Verhandlungen und knüpft daran Mitteilungen über die entsprechenden Verhältnisse in Frankreich. In verschiedenen Departements gibt es bereits „Colonies de vacances“. Mehrere Arrondissements von Paris haben im vorigen

Digitized by Google

Jahre Vereinigungen gegründet für Einrichtung von Ferienkolonien; dieselben werden untergebracht in Seminargebäuden, Lyceen, überhaupt Schulgebäuden, event. sogar in Gasthöfen guten Rufes. „Colonies sanitaires" gibt es in Bayonne, Bordeaux, Lyon und andern Orten. Die erforderlichen Mittel werden auf verschiedene Art aufgebracht, so auch durch Schülerbeiträge.

Herr Dr. Emil Goubert-Paris verliest hierauf einen eingehenden Bericht über das bisher in Frankreich auf diesen Gebieten Geleistete.

Herr de Cristoforis-Mailand plädiert in lebhafter Weise dafür, dafs die Wohlthaten der Ferienkolonien nur gratis zu geben seien, und alle Kinder prinzipiell ausgeschlossen werden müfsten, für welche Beiträge bezahlt werden sollten. Auch dieser Redner, wie es schon vorher namentlich Herr Veith gethan, schildert in lebhaften Farben die, bisweilen geradezu grofsartigen Erfolge, welche erzielt werden. Redner ist ein begeisterter Vertreter genauer statistischer Aufnahmen bez. Wägungen, Messungen der Muskelkraft, des Brustumfangs etc. etc. und will dafür einheitliche Methoden in allen Ländern eingeführt wissen. Diesbez. Thesen, welche am Schlusse des Kongresses verlesen werden, gelangen zur Kenntnisnahme, ohne dafs doch der Kongrefs sich dieselben zu eigen machen will.

Herr Professer Sturm-Budapest macht Mitteilung über die Verhältnisse in Ungarn, woselbst auch die erfreulichsten Erfahrungen gemacht sind, wenn auch in mancher Beziehung die Einrichtungen von den bisher geschilderten abweichen.

Herr Bürgermeister Bausch-Düsseldorf meint, die Hauptsache sei die physische Seite, hinter welcher die erziehliche zurücktreten könne.

Herr Pfarrer Mittendorf aus Genf führt, anknüpfend an die Forderungen de Cristoforis', aus, dafs eine einheitliche Instruktion für die Untersuchungen mit Austausch der Erfahrungen, die Errichtung eines Zentralbureaus nach sich ziehe zur Verarbeitung der Eingänge und zu deren regelmäfsiger Veröffentlichung.

Herr Stadtrat Röstel-Berlin warnt eindringlich vor Überschätzung der Wägungen. Gewichtszunahme und -abnahme hat nicht immer dieselbe Bedeutung für alle Kinder; auch zu Hause bleibende Kinder nahmen an Gewicht zu.

Zweite Sitzung.

Am Montag Nachmittag 3¼ Uhr eröffnete Herr Jules Steeg die zweite Sitzung mit einigen einleitenden Worten und erteilte zunächst Herrn Dr. Kerez-Zürich das Wort zu einem längeren Vortrag über Sanatorien, Seehospize für rhachitische und skrofulöse Kinder. Der Redner gab zuvörderst einen historischen Überblick über die Gründung von Seehospizen, welche zuerst in der Mitte des 18. Jahrhunderts in England vorkommen und von da ihren Weg nach Frankreich,

Digitized by Google

Deutschland, Österreich und Italien gemacht haben. Dreierlei Heilstätten sind zu unterscheiden: Seehospize, Soolbäder und Höhensanatorien. Eingehend verbreitet sich Redner namentlich über die Heilstätte für rhachitische und skrofulöse Kinder in Unterägeri.

Herr Pfarrer Bert-Genua erstattet sodann einen längern Bericht über die Heilstätten für rhachitische Kinder in Genua.

Nach dem Schlufs der Sitzung fand eine Besichtigung der Schulspiele in der Platzpromenade unter Leitung des Herrn Sekundarlehrers Schurter statt. Diese Schulspiele sind in die Lehrpläne der Schulen aufgenommen und finden abteilungsweise unter Leitung von Lehrern statt. Es ist eine wahre Freude die Kinder bei den verschiedenen Spielen, Football, Ballspiel, Reifenwerfen, Armbrustschiefsen u. s. w. zu sehen und das liebevolle Eingehen der Lehrer auf die geisterfrischenden und körperkräftigenden Vergnügungen der Kinder zu beobachten.

Dritte Sitzung.

Am Dienstag Morgen eröffnete Herr Röstel-Berlin die Sitzung und erteilt, nach einigen geschäftlichen Mitteilungen, Herrn Rat Jung aus München das Wort zu seinem Vortrage über Kinderhorte. Nach einem historischen Rückblicke über die bisherigen Einrichtungen von Kinderhorten u. ähnl. gibt Redner eine eingehende Schilderung dessen, was diese Horte bezwecken sollen, was durch sie geleistet werden kann, indem er eine scharfe Trennung derselben von andern Bestrebungen durchgeführt wissen will. Aus seiner reichen Erfahrung gibt Redner viele Beispiele und Winke für richtige Beschäftigung und Anregungen der Kinder. Die Kinderhorte sollen kein Ersatz der Schulen sein, sondern nur nach Schlufs dieser ihre Pforten öffnen. Als Leiter ist am besten ein kinderfreundlicher, tüchtiger Volksschullehrer. Redner regt die Errichtung von Lehrlingshorten an, verbunden mit Sommerausflügen, welche aus kleinsten wöchentlichen oder monatlichen Beiträgen der Teilnehmer bestritten werden.

Herr Lehrer Pfisler-Zürich, Leiter der Züricher Knabenhorte, berichtet in seinem eingehenden, aufserordentlich lehrreichen Vortrag über die Entwickelung der Jugendhorte in der Schweiz. Derselbe ist gegen eine zu grofse Zahl von Kindern in den Kinderhorten, da sonst der erziehliche Einflufs unmöglich; auch gegen den Handfertigkeitsunterricht in den Knabenhorten wendet sich Redner, da derselbe nach der Schulzeit und nach den Schularbeiten von neuem geistige Anstrengung hervorruft.

Nach einem Resumé der bisherigen Vorträge in französischer Sprache durch Herrn Steeg spricht Herr Professor Haab-Zürich über die schulhygienischen Bestrebungen in Zürich mit besonderer Berücksichtigung der Augenuntersuchungen. Redner nimmt nicht an, dafs die Myopie lediglich der Schule zur Last gelegt werden könne,

Digitized by Google

in den meisten Fällen ist nur ein zeitlicher, aber kein kausaler Zusammenhang vorhanden; doch ist diese Frage noch nicht spruchreif, das wird sie erst nach einer grofsen Reihe von jahrelang fortgesetzten Untersuchungen sein; unter den romanischen Analphabeten z. B. ist die Kurzsichtigkeit auch sehr verbreitet. — Durch die Augenuntersuchungen soll festgestellt werden einerseits die Sehschärfe und anderseits, wieviele Augen abnorm, d. h. kurz- oder weitsichtig sind. Die Kenntnis der Resultate erleichtert dem Lehrer den Verkehr mit den Schülern. Die sogen. Ungezogenheiten der Kinder, schlechtes Halten des Kopfes u. ähnl. beruhen in 90% der Fälle auf fehlerhafter Anlage der Augen oder sonstiger Organe. Redner sieht Myopie als ein sehr ernsthaftes Leiden an, das energisch zu bekämpfen ist.

Es folgt nun eine Diskussion über Kinderhorte, in welcher Herr Reddersen-Bremen auch seiner Ansicht dahin Ausdruck gibt, dafs Handfertigkeitsunterricht und Knabenhorte getrennt zu halten seien und drei Gesichtspunkte bei der Beschäftigung der Kinder in letztern im Auge zu behalten seien: das Unterhaltende, das Belehrende und das praktisch Nützliche.

Herr Veith-Frankfurt a. M. erörtert die verschiedenen, am besten zu verwendenden Beschäftigungsarten und hebt namentlich hervor, dafs bei Einrichtung von Knabenhorten wie bei derjenigen von Ferienkolonien die lokalen Verhältnisse mafsgebend sein müssen, dafs aber die Kinderhorte nicht als ein Ersatz der Familie angesehen werden sollen, sondern als ein Schutz der dessen bedürftigen Kinder vor den Gefahren des Strafsenlebens.

Der Vorsitzende Herr Röstel fafst das Gesagte noch einmal zusammen und fügt weiter hinzu, wie die Kinderhorte segensreich wirken können, denn, da ihr Material sich wesentlich aus denjenigen rekrutiert, aus welchen auch die Zwangs-Erziehungsanstalten ihre Zöglinge erhalten, die letztern aber gröfstenteils schlechte Erfolge aufzuweisen haben, so kann die Unterbringung der Kinder in Kinderhorten vielfach als Vorbeugungsmafsregel dienen.

Herr Bion übernimmt den Vorsitz und macht einige geschäftliche Mitteilungen.

Herr Veith appelliert an die Versammlung, die fürsorglichen Bestrebungen nicht nur den wirklich armen Kindern zu widmen, sondern namentlich auch denen, deren Familien nur in bescheidenem Mafse Ausgaben machen können, welche die notwendigen des täglichen Lebensunterhalts übersteigen. Möglichst ist aber die Fürsorge auszudehnen auf alle Schulkinder.

Es erhält zunächst noch das Wort Herr Manuel B. Cossio aus Madrid, welcher auch seinerseits den Kongrefs begrüfst und über das in Spanien bisher Erreichte kurz Mitteilungen macht.

Digitized by Google

Der Vorsitzende berichtet nunmehr über die Verhandlungen des Präsidentenausschusses bez. Gründung eines eigenen internationalen Organs. Es wird von einem solchen abgesehen und in erster Linie die „Zeitschrift für Schulgesundheitspfege“ den Mitgliedern des Kongresses empfohlen, welche durch ihre in allen Ländern ansässigen Mitarbeiter und dadurch, dafs sie Berichte über die einschlägigen Verhältnisse aller Nationen enthält, thatsächlich schon ein internationales Organ darstellt. Es werden ferner für kleinere populäre Mitteilungen noch die Zeitschriften „Nordwest“ und „Volkswohl“ empfohlen.

Der Präsidentenausschufs wird permanent erklärt; derselbe wird eine Art Zentralstelle der einschlägigen Bestrebungen bilden, an die dann auch alle bezüglichen Anfragen, Einsendungen etc. zu richten sind und zwar möglichst zu Händen des Herrn Pfarrer Bion in Zürich. Auch die Frage, wann und wo etwa ein weiterer internationaler Kongrefs zu veranstalten sei, wird von dem genannten Ausschufs zu geeigneter Zeit in Erwägung gezogen werden.

Es gelangen die bereits vorher erwähnten Thesen des Herrn de Christoforis zur Verlesung, und auf Anregung des Herrn Sturm wird allen Verkehrsanstalten, welche den Ferienkolonisten Erleichterung in den Beförderungskosten gewähren, der Dank ausgesprochen und daran die Hoffnung geknüpft, dafs immer mehr Verwaltungen auf diesem Wege folgen werden.

Nachdem nunmehr Herr Steeg die letzten Verhandlungen wiederum kurz in französischer Sprache zusammengefafst und Herr Göhrs-Strafsburg unter lebhafter Zustimmung der Versammlung deren Dank und Anerkennung dem allverehrten und hochverdienten Herrn Pfarrer Bion ausgesprochen hat, wird die Versammlung und somit der Kongrefs geschlossen.

Ein Festmahl vereinigte sodann die Kongrefsmitglieder und ihre Damen in den Räumen des Hotel Bellevue. Manch' guter Trunk ward gethan, manch' gutes Wort geredet. Herr Pfarrer Bion brachte das erste Hoch auf die Schweiz aus. Herr Bundesrat Schenk aus Bern (der bekannte frühere Präsident der Schweiz) begrüfste die Vertreter der fremden Nationen, Herr Regierungsrat Grob aus Zürich feierte in längerer Rede die Bestrebungen des Kongresses. So knüpfte sich ein Toast an den andern, bis die Kette der Reden unterbrochen werden mufste, da ein Dampfschiff unserer harrte zur herrlichsten Rundfahrt auf dem Zürichsee. Es kann nicht Aufgabe des Kongrefsberichterstatters sein, den vielen begeisterten Schilderungen Zürichs und seiner Umgebung noch eine weitere hinzufügen zu wollen. Offen gestanden, würden auch seine Kräfte dazu nicht ausreichen. An der Halbinsel Au wurde Halt gemacht, und auf der Höhe derselben bei einem von der

Digitized by Google

Stadt Zürich kredenzten Trunk ergossen sich von neuem die Fluten der Beredsamkeit, und in den herrlichen Abend hinaus erschollen traute Weisen in Solo- und Chorgesang. Bei der Rückkehr nach der Stadt erwartete unser ein märchenhafter Anblick, eine sogen. venetianische Nacht auf dem Zürichsee. Hunderte von kleinern und gröfsern Fahrzeugen, aufs reichste mit bunten Laternen geschmückt, fuhren unter den Klängen der auf Schiffen und am Lande befindlichen Musikkapellen in buntem Durcheinander am Ufer auf und ab. Ein klarer Himmel und herrliche Mondespracht begünstigte die Seefahrt, welche den arbeitsreichen Tagen einen erquickenden Abschlufs brachte.

Am Mittwoch Vormittag wurden in verschiedenen Gruppen die Sehenswürdigkeiten der Stadt besichtigt. Schreiber dieses hatte die Freude, eine eingehende Besichtigung des grofsartigen Polytechnikums vornehmen zu können, das mit seinen wertvollen Sammlungen eine wohlbegründete Ehrenstelle unter den Schwesteranstalten einnimmt. Für die sachverständige Führung durch das neue chemische Laboratorium, das allen neuen ähnlichen Instituten als Muster vorzüglicher Einrichtung dient, sind wir noch zu besonderm Dank verpflichtet. Besonders interessant war danach der Besuch in dem „Schwesternhaus zum roten Kreuz", einem wirklich musterhaft eingerichteten kleinen Krankenhaus, das wiederum seine Entstehung und segensreiche Wirkung dem unermüdlichen Pfarrer Bion verdankt.

In sehr dankenswerter Weise war mit dem Kongrefs eine kleine litterarische Ausstellung verbunden, welche folgende Gruppen umschlofs: Ferienkolonien, Knabenhandarbeit, Ansteckende Krankheiten in der Schule, Gesundheitslehre in der Schule, Kinderhorte, Schulgärten, Speisung armer Schulkinder, Kindersoolbäder, Ländliche Sanatorien für Kinder, Institute für rhachitische Kinder. Ein näheres Verzeichnis werden unsre Leser später mit dem offiziellen, ausführlichen Kongrefsbericht erhalten.

Maass.

Preisausschreiben zur Erlangung hygienischer Lesestücke für deutsche Volksschullesebücher.

Von dem Vorstande des niederrheinischen Vereins für öffentliche Gesundheitspflege geht uns das Folgende mit der Bitte um Veröffentlichung zu:

Preisausschreiben.

Der Niederrheinische Verein für öffentliche Gesundheitspflege wünscht auf dem Wege des Preisausschreibens eine gröfsere Zahl von Aufsätzen über Gegenstände der Gesundheitspflege zu erhalten, welche sich als Lesestücke für deutsche Volksschullesebücher eignen.

Diese Aufsätze müssen:

Digitized by Google

1. dem kindlichen Fassungsvermögen der Schulkinder im Lebensalter von 8—14 Jahren angepafst und

2. kurz sein, d. h. den Umfang von 2, höchstens 3 Druckseiten (Oktav — $10^1/_2 : 17$ cm — bei deutlich grofser Druckschrift) nicht übersteigen;

3. der Inhalt der Aufsätze soll sich auf die Gesundheitspflege des einzelnen Menschen und des Hauses, sowie auch auf die öffentliche Gesundheitspflege beziehen.

Es sollen bis zu 30 Aufsätze belohnt werden und zwar jeder Aufsatz mit 30 Mark.

Die Aufsätze sind bis zum 1. Januar 1889 an den Sekretär des Vereins, Herrn Sanitätsrat Dr. Lent in Köln, kostenfrei einzusenden; der Name des Verfassers ist in einem mit einem Zeichen oder Motto versehenen verschlossenen Briefumschlage beizufügen; die Handschrift mufs das gleiche Zeichen oder Motto tragen.

Die von den Preisrichtern des Preises würdig erkannten Aufsätze werden Eigentum des Vereins. Der Verein beabsichtigt, die preisgekrönten Aufsätze im Druck zu veröffentlichen zu dem Zwecke, dafs die Herausgeber von Volksschullesebüchern diese Aufsätze kostenfrei, nur mit Angabe der Quelle, benutzen können.

Das Preisrichteramt werden ausüben:

1. Herr Oberbürgermeister Becker in Köln,
2. Herr Schulinspektor Dr. Boodstein in Elberfeld,
3. Herr Geh. Sanitätsrat Dr. Graf in Elberfeld,
4. Herr Sanitätsrat Dr. Lent in Köln,
5. Herr Regierungs- und Schulrat Dr. Schönen in Köln.

Die deutsche Tagespresse, die deutschen medizinischen, hygienischen und pädagogischen Zeitschriften werden im Interesse des Zwecks um kostenfreie Veröffentlichung dieses Preisausschreibens gebeten.

Preisfrage, betreffend die Überbürdung der Schulkinder. Die medizinisch-chirurgische Gesellschaft des Kantons Bern hat folgende Preisfrage gestellt: „Inwieweit sind die Vorwürfe wegen Überbürdung der Kinder in den Schulen eines bestimmten schweizerischen Territoriums vom ärztlichen Standpunkt aus gerechtfertigt?“

Es handelt sich vor allem um positive Beobachtungen in einem örtlich begrenzten, aber verschiedene Arten von Schulen darbietenden Beobachtungskreis, um die sichere ätiologische Durchführung dieser Beobachtungen auf zu hohe Ansprüche der Schule und um Untersuchungen über die relative Frequenz solcher Fälle bei verschiedenen Schulen. Blofs theoretische oder kompilatorische Arbeiten könnten nicht berücksichtigt werden.

Digitized by Google

Für die Prämiierung der eingehenden Arbeiten steht eine Summe von Fr. 800 zur Verfügung. Die prämiierten Arbeiten werden Eigentum der Gesellschaft; sie können jedoch gegen Einreichung einer kleinen Zahl von Gratis-Exemplaren den Autoren zum Druck in ihrem eigenen Nutzen überlassen werden. Falls die eingegangenen Arbeiten nicht genügen sollten, behält sich die Gesellschaft vor, eine zweite Ausschreibung anzuordnen.

Die Bewerber haben ihre Arbeiten, in deutscher oder französischer Sprache leserlich geschrieben, mit einem Motto versehen und von einem mit dem gleichen Motto versehenen versiegelten Zettel begleitet, der die Adresse des Autors trägt, bis zum 30. Juni 1889 an die Adresse des unterzeichneten Präsidenten einzusenden.

Bern, 1. August 1888.

Namens der Gesellschaft:
Der Präsident: Prof. Dr. Kocher.
Der Sekretär: Prof. Dr. Sahli.

Kleinere Mitteilungen.

Zentralheizungen in den Schulen. Der städtische Gesundheitsrat in Frankfurt a. M. hat bei dem dortigen Magistrate beantragt, für alle grofsen, mit Zentralluftheizung versehenen Schulen hinfort besondere Heizer anzustellen, um eine sachgemäfse Bedienung der Kaloriferen herbeizuführen. In der That wurde für den nächsten Haushaltsplan die Anstellung eigener Heizer für 13 Schulen vorgesehen, von denen 11 Luft-, 2 Warmwasserheizung besitzen.

Kinderheime in Dresden. In Dresden besteht seit dem 25. Februar 1886 ein Verein „Kinderhort"; er verfolgt den Zweck, schulpflichtige Kinder, welche aus Mangel an häuslicher Aufsicht in Gefahr sind, zu verwahrlosen, durch erziehliche Beschäftigung und anregende Unterhaltung gegen diese Gefahr zu schützen und ihre geistige und körperliche Entwickelung zu fördern. Die Mitgliederzahl betrug am 1. April 1888 fast 900, die Gesamteinnahme, zu der jedes Mitglied jährlich mindestens 1 Mark beisteuert, 5152 Mark. Die Kinder zahlen wöchentlich 30 Pfennige, doch gibt es auch halbe und ganze Freistellen. Dafür erhalten dieselben Brot und Milch und werden täglich aufser Sonntags von 4 bis 7 Uhr durch Lehrer mit Schulaufgaben, Handarbeiten, Gärtnerei, Spielen im Freien oder in den Zimmern, Lesen, Singen, Erzählen u. drgl. beschäftigt. Bis jetzt hat der Verein 4 Knaben- und 1 Mädchenheim gegründet und insgesamt 241 Zöglinge aufgenommen.

Digitized by Google

Das städtische Schulmuseum in Berlin, das am 10. Februar 1877 eröffnet wurde und der wissenschaftlichen und technischen Fortbildung der Lehrer und Lehrerinnen dienen will, besitzt auch eine Abteilung für Medizin und Hygiene.

Öffentliche Spielplätze für die Schuljugend in England. Spiel und Bewegung im Freien, so schreibt die „D. Turn-Zeitg.", werden bekanntlich in England in hervorragendster Weise gepflegt, und sind nicht nur die Lokal-Gesundheitsbehörden für die Leitung und Überwachung dieser so wichtigen Angelegenheit verpflichtet, sondern zwei grofse und wirksame Vereine, die „National health society" und die „Ladies sanitary association", verstehen es auch, unablässig die private Wohlthätigkeit zum Zwecke der Gründung von öffentlichen Spielplätzen wach zu halten. London besitzt jetzt 28 öffentliche Plätze, auf denen die Schuljugend unter Aufsicht der Lehrer ihre Turn-, Fecht-, Ball-, Lauf-, Spring- und Marschübungen, sowie Spiele betreibt. Bradford hat 7 grofse Spiel- und Erholungsplätze mit einem Kostenaufwand von 3,960,000 Mark hergerichtet; Birmingham hat deren 9, Leeds 5 und Manchester 11.

Teilnahme der russischen Landschaftsärzte an den Sitzungen der Kreisschulbehörden. Wie der „Med. Obsr. 7" mitteilt, wurde im November 1887 auf Ansuchen der Permschen Gouvernements-Landschaftsversammlung eine Allerhöchst bestätigte gesetzliche Bestimmung getroffen, um welche sich schon längere Zeit viele Landschaften bemüht hatten. Infolge eines Gutachtens des Ministers der Volksaufklärung hat das Ministerkomitee beschlossen, 1. Die Teilnahme der Landschaftsärzte an den Sitzungen der Kreisschulbehörden mit Stimmrecht in solchen Fragen zu gestatten, welche sich auf die sanitären Verhältnisse der Volksschulen beziehen; der betreffende Arzt soll durch den Vorsitzenden des Kreisschulrats zu der Sitzung eingeladen, sein Nichterscheinen aber nicht als Hindernis für das Zustandekommen derselben angesehen werden. 2. Dem Minister der Volksaufklärung anheimzustellen, ähnlichen Gesuchen der Landschaftsämter andrer Gouvernements zu willfahren.

Ansteckungsfähigkeit von Hautkrankheiten der Pariser Volksschüler. Der Gesundheitsrat des Seinedepartements hat auf Grund eines Berichtes des Sachverständigen, Herrn Ollivier, die Aufmerksamkeit der Schulärzte (médecins-inspecteurs des écoles) darauf gerichtet, dafs Impetigo und Ekthyma, welche bei den die Volksschule besuchenden Kindern öfter vorkommen, möglicherweise ansteckend sind. Es wird daher darüber verhandelt, ob Kinder, welche an diesen Krankheiten leiden, vom Schulbesuche auszuschliefsen sind.

Revaccination der Schulkinder in Italien. In verschiedenen italienischen Städten, besonders in Mailand sind umfangreichere Pocken-

Digitized by Google

epidemien ausgebrochen. Da solche Epidemien öfter in Italien auftreten, so haben die Medizinalbehörden den Antrag gestellt, die Revaccination der Schuljugend gesetzlich einzuführen.

Befreiung vom Turnen in den Budapester Volksschulen. Im Schuljahre 1887/88 wurden von 8968 turnpflichtigen Kindern der Budapester Volksschulen 728, d. i. 8,1% vom Turnen dispensiert. Als Ursachen der Befreiung figurierten, wie aus den Mitteilungen des hauptstädtischen statistischen Bureaus hervorgeht, die folgenden Krankheitsgruppen: allgemeine Körperschwäche 143 Fälle, Augenkrankheiten 102, Blutarmut 97, Rhachitis und Skrofulose 55, Knochenkrankheiten 54, Gelenkkrankheiten 53, Hernien 41, Herzfehler 39, Verkrümmungen der Wirbelsäule 34, Nervenkrankheiten 25, Erkrankungen der Respirationsorgane 22, Ohrenkrankheiten 16, verschiedene Krankheiten 47.

Die nachteiligen Wirkungen des Korsetts der Schülerinnen. Da viele Schülerinnen Korsetts tragen, so dürften die nachstehenden Mitteilungen Dickinsons, die er in dem „New York med. journ." 1877, V, 507 ff. über „das Korsett, seinen Druck und die dadurch bedingten Lage- und Gestaltveränderungen der Organe" veröffentlicht hat, auch für die Leser unsrer Zeitschrift von Interesse sein. Dickinson hat eine sinnreiche Methode erdacht, um den von einem Korsett ausgeübten Druck auf den Körper manometrisch zu messen. Mit Hilfe derselben hat er aufserordentlich hohe Zahlen gefunden: 20 k, 32, ja sogar 44 k. Ein fest geschnürtes Korsett übte den stärksten Druck in der Höhe der 6. bis 7. Rippe aus, und zwar betrug derselbe 0,812 k auf den Quadratzoll. Eine jede Bewegung der Korsettträgerin rief eine nicht unbedeutende Vermehrung dieses Druckes hervor. Die Zusammenschnürung der Brust durch das Korsett betrug im Mittel etwa 6 cm, die vitale Lungenkapazität wurde im Durchschnitt um 200 ccm verringert. Die grofsen Unterleibsdrüsen, namentlich die Leber (Schnürleber) erlitten eine Gestaltsveränderung, und der ganze Beckenboden wurde doppelt so stark als bei der tiefsten Inspiration nach unten gedrängt. Verfasser ist der Meinung, dafs die kostale Atmung der Frauen zum gröfsten Teile vom Schnüren herrührt, da die nie geschnürten Indianerinnen den kosto-abdominalen Atemtypus des Mannes aufweisen. Dagegen läfst sich freilich einwenden, dafs bei uns die Frauen, welche nie ein Korsett anlegen, trotzdem den kostalen Atmungstypus zeigen.

Verbreitung von Krankheitskeimen durch Milch. Die Frage, ob Krankheitskeime durch Milch verbreitet werden können, ist auch für den Schulhygieniker insofern von Bedeutung, als in den Kinderhorten, sowie bei den Ferien- und Stadtkolonien die Ernährung mit Milch eine wichtige Rolle spielt. Namentlich in England ist diese Frage in den

Digitized by Google

letzten Jahren bejahend beantwortet worden, da man bei verschiedenen Epidemien die Beobachtung gemacht hat, dafs die Milch zur Weiterverbreitung mancher Krankheiten beitragen kann. Infolgedessen besteht jetzt daselbst die Absicht, die Sanitätsgesetze durch eine Bestimmung zu erweitern, welche bald auch auf dem Festlande Nachahmung finden dürfte. Bei Ausbruch einer Epidemie sollen nämlich die Produzenten und Verkäufer von Milch verpflichtet sein, sofort der Sanitätsbehörde die Namen und Adressen ihrer Abnehmer anzugeben, sobald diese die Milch für verdächtig hält. Auf diese Weise hofft man rechtzeitig prophylaktische Mafsregeln treffen zu können. Ob freilich dieser Vorschlag im Parlamente zur Annahme gelangen wird, ist deswegen zweifelhaft, weil die Milchhändler darin eine Störung ihres Gewerbes erblicken und daher energisch gegen ein solches Gesetz ankämpfen.

Tagesgeschichtliches.

Förderung des Handfertigkeitsunterrichtes in Preufsen. Die Abgeordneten von Schenckendorff und von Minnigerode haben, unterstützt von Mitgliedern aller Parteien, dem Unterrichtsminister, Herrn von Gossler, eine Eingabe überreicht, in welcher sie die Bitte aussprechen, zur weiteren Förderung des Arbeitsunterrichts in Preufsen besondere Mittel in den nächstjährigen Landesetat einstellen zu wollen. In der Motivierung heifst es nach der „Nationall. Korr." u. a.: „Der Arbeitsunterricht hat in den letzten Jahren wesentliche Fortschritte in seiner Gestaltung und Verbreitung gemacht. Mehr und mehr ist seine Bedeutung in erziehlicher, volkswirtschaftlicher und sozialer Hinsicht hervorgetreten, so dafs es gerechtfertigt erscheint, wenn auch die Allgemeinheit, welcher diese Bestrebungen dienen sollen, einen Anteil an den entstehenden Kosten wenigstens in denjenigen Fällen übernimmt, in welchen es sich um die Ausbildung von Lehrern und um die Einrichtung von Mafsregeln allgemeiner Natur zur Förderung dieses Unterrichtzweiges handelt." Dem Antrage ist eine ausführliche Denkschrift unsers Mitarbeiters, des Abgeordneten von Schenckendorff, beigefügt, in welcher die für die Befriedigung der dringendsten Bedürfnisse erforderlichen Mittel näher spezialisiert sind. Das Königreich Sachsen hat, wie die Denkschrift am Schlufs ausführt, unter einstimmiger Zustimmung der Landesvertretung schon seit mehreren Jahren 10,000 Mark im Kultusetat für diese Zwecke eingestellt. Schweden gewährt seit vielen Jahren eine laufende Unterstützung für die Erteilung dieses Unterrichts und verwendet im ganzen staatlicherseits etwa 80,000 Kronen

Digitized by Google

jährlich. In Frankreich ist der Arbeitsunterricht durch Gesetz vom 28. Mai 1882 für die Seminarien und Volksschulen obligatorisch eingeführt, doch ist das Gesetz noch nicht überall zur Durchführung gelangt. Immerhin sind die staatlichen Beiträge erheblich. Wesentliche Beihilfen gewähren in neuerer Zeit Dänemark und die Schweiz. In andern Ländern, wie Belgien, Holland, Österreich, Italien und die russischen Ostseeprovinzen, greift der Staat ebenfalls helfend ein. Die Anregung zur Einstellung einer Position in den preufsischen Etat für diese Zwecke konnte bei der Etatsdebatte infolge des Todes des Kaisers Wilhelm nicht zum Ausdruck gelangen. Unterstützt ist die Eingabe, die hiernach einen privaten Charakter trägt, von den Abgeordneten von Holtz, von Rauchhaupt, von Zedlitz-Neukirch, Dr. Windthorst, von Schorlemer-Alst, Dr. Mosler, Zelle, Eberty, Drawe, Dr. Brüel, von Meyer-Arnswalde, von Jazdzewski, von Benda, von Eynern, Günther, Reimers, Seer u. a. Diese vielseitige Unterstützung legt Zeugnis davon ab, welchen Wert man neuerdings auch in den Abgeordnetenkreisen der Arbeitsschulbewegung beimifst.

Die Ferienkolonien im Königreich Sachsen traten mit dem Beginne der grofsen Schulferien am 21. Juli wieder ins Leben. Dresden schickte dieses Jahr 406 Kinder, 157 Knaben und 249 Mädchen, aufs Land, und zwar in 8 Gruppen nach 7 verschiedenen Orten. Von Leipzig wurden 158 Knaben nach 6 und 188 Mädchen nach 7 Orten gesandt; dabei kam auch das neue „Leipziger Kinderheim Grünheide" zum ersten Mal zur Benutzung. Aufserdem sind von Leipzig am 5. Juli 20 und am 15. Juli 26 Mädchen nach dem Soolbad Frankenhausen abgegangen, während 21 Knaben um dieselbe Zeit im Soolbad Dürrenberg weilten. Da ferner 175 Kinder in den sogenannten Stadtkolonien versorgt wurden, so gewährte Leipzig in diesem Jahre insgesamt 588 Kindern den Genufs einer erfrischenden Sommerpflege.

Der Breslauer akademische Turnverein hat von dem Kultusminister, Herrn von Gossler, wiederum 600 Mk. zugewiesen erhalten; 450 Mk. sind davon zur Pflege des Turnens, 150 Mk. zur Förderung des Ruderns bestimmt.

Schulhygienisches aus Prag. Die Professoren Dr. Janovsky und Dr. Soyka, sowie Stadtphysikus Dr. Záhor haben vor einiger Zeit Bericht über die Thätigkeit des Prager städtischen Gesundheitsrates in den Jahren 1884—85 erstattet. In diesem Berichte wird unter andrem die Einführung von elektrischer Beleuchtung in den Fortbildungsschulen und die Einrichtung ärztlicher Untersuchungen der Schulkinder erörtert, wobei die Debatten, die über diese Fragen stattfanden, beigefügt sind. Was die ärztliche Schulaufsicht betrifft, so erfahren wir noch besonders,

Digitized by Google

dafs in Prag eine solche seit 1883 in den öffentlichen und privaten Volks- und Bürgerschulen, sowie in den Kinderbewahranstalten besteht. Der Bezirksarzt ist verpflichtet, beim Beginne eines jeden Schuljahres in den ihm zugewiesenen Schulen den Gesundheitszustand der Kinder bezüglich des Gesichts- und Gehörssinnes und der Tauglichkeit zum Turnen zu prüfen, ferner hat er wenigstens einmal im Monat jede Schule zu besuchen.

Ägyptische Augenkrankheit im Seminar zu Dramburg. In dem Lehrerseminar zu Dramburg in Hinterpommern ist unter den Zöglingen die ägyptische Augenkrankheit (Conjunctivitis granulosa) ausgebrochen. Auf Anordnung des Anstaltsarztes sind die am schwersten erkrankten Seminaristen, sowie die noch nicht von dem Leiden befallenen in ihre Heimat entlassen worden. Wahrscheinlich hat inzwischen die Anstalt auf einige Zeit völlig geschlossen werden müssen, da 55 junge Leute erkrankt sein sollen. Gegen die Entsendung der schwer Erkrankten in ihre Heimat läfst sich übrigens einwenden, dafs dadurch das Übel leicht weiter verbreitet wird; auch ist eine geeignete Behandlung der Kranken viel eher in einer Anstalt durchzuführen, als wenn sich dieselben zumeist in kleinen Städten oder Dörfern befinden, wo sachkundige Hilfe schwer zu erlangen ist.

Ein neuer Knaben- und Mädchenhort in München soll am 1. Oktober d. J. in der Schleifsheimerstrafse eröffnet werden. Derselbe wird von armen Franziskanerinnen von Mallersdorf geleitet und mit einer Suppenküche für arme Kinder verbunden werden.

Budapester erster Kindergartenverein. Der hauptstädtische Munizipalausschufs in Budapest bewilligte in seiner Generalversammlung vom 21. Juni d. J. dem Budapester ersten Kindergartenverein eine aufserordentliche Unterstützung von 1500 Gulden.

Ferienreisen der Schüler. Die Pariser Akademie der Medizin verhandelte in ihrer Sitzung vom 17. April d. J. über eine Denkschrift des Dr. Blayac, wonach Ferienreisen nur von den Schülern der höheren Schulen unternommen werden sollen, die Primärschüler dagegen in Ferienkolonien zu senden sind. Für jüngere Kinder brächten nämlich die täglich neuen Eindrücke, die sie auf einer Reise empfingen, eine geistige Überreizung (surexcitation intellectuelle) hervor, die nicht weniger schädlich als die Überbürdung wirke. Der Berichterstatter Dr. Rochard und Dr. Langneau stimmten dieser Auffassung bei.

Erklärung der „Freien Vereinigung für Schulreform" in Dresden zu Gunsten der Körperpflege der Jugend. Der Verein „Freie Vereinigung für Schulreform" in Dresden hat nach der „Dtsch.

Digitized by Google

Turn-Zeit.“ in seiner letzten Versammlung folgenden Beschluſs gefaſst: Die Versammlung erklärt sich für Zusammenlegung des Tagesunterrichts; es ist neben dem eigentlichen Turnunterricht für die Veranstaltung von besonderen Turnspielen Sorge zu tragen; es wird empfohlen, Schulturnfahrten zu veranstalten und zu fördern; es wird dringend angeraten, sowohl bei weiterer Ausgestaltung des städtischen Bebauungsplanes das Freihalten von Wiesenflächen im Weichbilde der Stadt im Auge zu behalten, als auch bei der Gründung neuer Schulen gehörigen Platz zum Spielen zu lassen; endlich wird die Gemeinde ersucht, den Schülern möglichst billig Raum und Gelegenheit zum Schwimmen und Eislaufen zu geben.

Einführung von Turnunterricht in die spanischen Schulen. Der unter dem Vorsitz des Herrn José Manosas vom 5. bis 12. August in Barcelona tagende Pädagogen-Kongreſs (Asociacion de maestros públicos de la provincia de Barcelona) hat den Wunsch ausgesprochen, daſs in sämtliche spanische Schulen Turnunterricht eingeführt werden möchte.

Heilstätte für schwindsüchtige Kinder zu St. Andreasberg im Harz. Wie man Heilstätten für Lungenkranke in schwindsuchtsfreien Orten des Spessarts plant, so will man zu St. Andreasberg im Oberharz vorerst die Unterbringung unbemittelter phthisischer Kinder in Familien in die Hand nehmen und hofft später eine eigene Heilstätte für dieselben gründen zu können. Nähere Auskunft erteilt Herr Pastor Ebeling in St. Andreasberg.

Energische Maſsregeln gegen die Überhandnahme des Rauchens der Jugend. Um dem immer mehr zunehmenden Tabakrauchen der Jugend zu steuern, hat sich der Landesschulrat für Krain auf Anregung des Landessanitätsrates veranlaſst gesehen, alle Direktoren der Mittelschulen (Gymnasien und Realgymnasien), sowie der Volksschulen zu beauftragen, sämtlichen Schülern die genaue Befolgung der Disziplinarvorschriften betreffs des Verbotes des Rauchens zur strengsten Pflicht zu machen und gegen die Übertreter dieses Verbotes mit aller Strenge vorzugehen. Fr. Selber.

Amtliche Verfügungen.

Zirkularerlaſs des Königlich preuſsischen Ministers der geistlichen, Unterrichts- und Medizinal-Angelegenheiten, die Konstruktion der Schulbänke betreffend.

Berlin, den 11. April 1888.

Im Anschluſs an meinen Zirkularerlaſs vom 30. Januar 1885, betreffend die Konstruktion etc. der Schulbänke, lasse ich den beteiligten

Digitized by Google

Behörden meines Ressorts ein auf Grund weiterer Versuche abgegebenes Gutachten vom 21. März l. J. hierneben in Abschrift zur Kenntnisnahme und Erwägung bei Neuanschaffung von Schulbänken zugehen.

In Vertretung: Lucanus.

Votum,

betreffend die Konstruktion der Schulbänke.

Infolge des hohen Zirkularerlasses vom 30. Januar 1885, betreffend die Konstruktion etc. der Schulbänke, sind von den beteiligten Provinzialbehörden, obgleich der gröfsere Teil derselben im allgemeinen mit den Ausführungen des ersteren sich einverstanden erklärte, doch so mannigfache anderweite Vorschläge gemacht worden, dafs es wünschenswert erschien, noch weitergehende Versuche über diese Frage anzustellen. Zu diesem Zwecke ist das Königliche Provinzialschulkollegium zu Kassel durch Erlafs vom 20. Dezember 1886 beauftragt worden, über die Brauchbarkeit der für verschiedene Gymnasien seines Bezirks beschafften, den Angaben des obigen Erlasses entsprechenden Schulbänke zu berichten.

Die dort und auch noch anderweit gemachten Beobachtungen lassen folgende Anordnungen als zweckmäfsig erscheinen:

1. Für jede Klasse sind die Schulbänke in 2 bis 3 Gröfsen, der Körpergröfse der Schüler entsprechend, zu fertigen.

2. In Volksschulen, sowie in den Vorschulen und den beiden unteren Klassen der höheren Lehranstalten sind gewöhnlich 4 bis 6, höchstens 8 Schüler auf einem Subsellium unterzubringen. Die sämtlichen Sitze eines Subselliums dieser Schulanstalten resp. Klassen werden in einer durchgehenden Bank vereinigt, welche mit einer einfachen, sicheren und dauerhaften Einrichtung zum Verändern der Distanz zwischen Tisch und Bank zu versehen ist (System Hippauf oder ein ähnliches).

3. Für die übrigen Klassen der höheren Lehranstalten sind Subsellien für 2 bis 6 Schüler zu beschaffen, jeder der letzteren erhält einen besonderen beweglichen Sitz, wenn die Subsellien für mehr als 2 Schüler eingerichtet sind. Erlauben es die vorhandenen Mittel und der verfügbare Raum der Schulzimmer, so empfiehlt sich die Beschaffung von zweisitzigen Bänken mit Zwischengängen. Bei dieser Anordnung sind Bänke mit unveränderlicher Null- oder besser Minusdistanz anzuwenden, weil die Schüler alsdann beim Aufstehen in die Zwischengänge hinaustreten können.

Bezüglich der Konstruktion der Bänke ist folgendes anzuführen:

a. Die Bänke ad 2 werden bis auf die Vorrichtung zum Bewegen der Sitzbank aus Holz in einfacher Form, aber möglichst dauerhaft — wenn möglich ohne Fufsbrett der leichteren Reinigung der Klassen wegen — hergestellt. Die Bankstollen (d. h. die seitlichen aufrechten Begrenzungsbretter) sind für eine Sitzbank und den nachfolgenden Tisch gemeinsam und fest verbunden

Digitized by Google

zu fertigen. Die Bänke werden entweder einzeln auf dem Fufsboden oder auf gemeinsamen durchgehenden, unter den Bankstollen liegenden Schwellen befestigt. Erstere Art der Befestigung ist vorzuziehen.

b. Für die drei- bis sechssitzigen Subsellien ad 3 empfiehlt sich die Anwendung von eisernen Bankgestellen, welche ebenso wie ad a bemerkt, zu befestigen sind. Auch hier ist das Gestell des Sitzes mit dem des nachfolgenden Tisches fest zu verbinden; bestehen diese Gestelle aus Gufseisen, so sind beide Teile (für Sitz und Tisch) aus einem Stück zu giefsen.

Der nach hinten bewegliche, verschiebbare oder pendelnde Sitz ist in seiner Konstruktion so einfach als möglich zu halten, aber in allen Teilen äufserst solide herzustellen, namentlich ist darauf Gewicht zu legen, dafs der Bewegungsmechanismus eine lange Dauer verspricht und möglichst ohne Geräusch funktioniert.

Behufs leichteren Reinigens der Klasse darf die Tischplatte zum Auf- oder Überklappen eingerichtet werden Dagegen sind Einrichtungen zur Veränderung der Distanz durch Aufklappen oder Verschieben der Tischplatte nicht empfehlenswert.

c. Die zweisitzigen Bänke ad 3 können sowohl in Holz als auch in Eisen und Holz ausgeführt werden. Im übrigen ist bei ihnen das vorstehend Gesagte zu berücksichtigen.

d. Die Tischplatten der Schulbänke sind nach dem Schüler hin mit geringer Neigung zu verlegen, nur ihr oberer Teil in etwa $^1/_5$ der Gesamtbreite der Platte ist behufs Unterbringung der Dintenfässer, Federn etc. horizontal zu gestalten. Die Tischplatten dürfen an der dem Schüler zugekehrten Kante nicht mit über die Oberfläche der Platte vortretenden Leisten versehen werden.

Unter der Tischplatte ist ein genügend breites Bücherbrett anzubringen.

Im übrigen kann es nicht in der Absicht liegen, unbedingt mafsgebende Vorschriften über alle Einzelheiten zu geben. Ortliche Verhältnisse und persönliche Anschauungen spielen in dieser wie in allen ähnlichen Fragen eine zu wesentliche Rolle, als dafs man hoffen dürfte, mit derselben jemals zum unbedingten Abschlufs zu kommen. Es kann sich nur darum handeln, über einige der wichtigsten Gesichtspunkte einen gewissen Grad von Übereinstimmung zu erzielen.

Gesundheitsschutz der Schüleraugen. Von den Behörden in Zürich sind neuere Vorschriften betreffend die so wichtigen Augenuntersuchungen in den Stadtschulen erlassen worden. Eine solche findet nach

Digitized by Google

den „Schwz. Blätt. f. Gsdhtspfl." jedesmal beim Eintritt in die Schule und beim Austritt aus der sechsten Klasse statt. Über ernstere, vom Arzte zu bezeichnende Fälle ist auch den Eltern der betreffenden Schüler Nachricht zu geben. Für Kinder, deren Augen nicht normal befunden werden, gelten folgende, von dem verstorbenen Augenarzte, Professor Horner, verfafste Gesundheitsvorschriften:

1. Übersichtige sind, ob ihnen die Konvexbrille zum beständigen Tragen empfohlen sei oder nicht, besonders zu schonen und schonend zu beurteilen, da sie auch beim besten Willen beim Zeichnen, Nähen, überhaupt bei jeder Arbeit von feiner Beschaffenheit Fehler begehen werden, die gesunde Kinder nicht machen.

2. Für Kurzsichtige ist das Verhalten besonders einzurichten je nach dem Grade des Übels.

a. Schwachkurzsichtige sollen in der Nähe der Tafel an helle Plätze gesetzt werden und bedürfen strengster Überwachung der Haltung. Sie sollen beim Lesen das Buch emporhalten und sich an grofse Schrift gewöhnen, wodurch ihnen allein eine gerade Haltung ermöglicht wird.

Überdies ist für sie namentlich wichtig, dafs der Unterricht mehr auf Benutzung des Ohres als des Auges aufgebaut werde, ganz besonders, dafs ein regelmäfsiger Wechsel eintrete zwischen Schreiben, Lesen und Kopfrechnen, Aufsagen etc.

Jede Arbeit bei schlechter Beleuchtung an trüben Tagen ist zu unterlassen.

b. Auch die Starkkurzsichtigen können in der Schule bleiben, jedoch nur, wenn alle Vorsichtsmafsregeln hier mit der gröfsten Sorgfalt Anwendung finden.

Insbesondere mufs für die Haltung dieser mit Brillen versehenen Kinder durch spezielle Vorrichtungen (Gradhalter) Garantie geleistet werden.

Die Schule wird sich jeder Verantwortung entschlagen, wenn Musikunterricht und sonst verkehrte Behandlung zu Hause ihre sorgsamen Vorkehrungen unnütz macht.

Von den allgemeinen Vorschriften sind besonders hervorzuheben:

Die Erfahrung hat gelehrt, dafs viele Kinder während ihrer Schulzeit kurzsichtig geworden sind. Es wird sich deshalb empfehlen, den Unterricht für Alle so zu gestalten, dafs dies möglichst verhütet werde, was um so leichter sein sollte, als der regelmäfsige Wechsel von Inanspruchnahme des Gesichts und des Gehörs, von geistiger Thätigkeit und gymnastischer Übung sich auch aus pädagogischen Gesichtspunkten empfiehlt.

Weiter bestimmen die Gesundheitsvorschriften:

a. Die Wandtafeln sollen mit einem mattschwarzen, geschieferten

Digitized by Google

Überzug versehen und nach jedem Gebrauche sorgfältig gereinigt werden. Es ist nur weiche Kreide zum Schreiben zu benutzen. Die Schrift selbst soll sich je nach der Gröfse des Zimmers richten und immer so grofs sein, dafs sie bei mittlerer Sehschärfe vom entferntesten Platze aus ohne Anstrengung gesehen werden kann.

b. An dunkeln Tagen, insbesondere in den Wintermonaten von 3—4 Uhr nachmittags, ist der Arbeitsunterricht auf Lismen zu beschränken, Schreiben, Zeichnen, Lesen u. s. w. zu unterlassen.

Erlafs des preufsischen Unterrichtsministers, betreffend das Züchtigungsrecht der Lehrer. Der Unterrichtsminister, Herr von Gossler, hat an sämtliche Regierungen die Anweisung ergehen lassen, alle von ihnen erlassenen allgemeinen Verfügungen, welche das den Lehrern zustehende Züchtigungsrecht hinsichtlich des Mafses oder der Art seiner Ausübung in engere Grenzen schliefsen, als es die bestehenden Gesetze thun, aufzuheben. Die Königliche Regierung zu Königsberg hat deshalb unter dem 24. April l. J. die das Züchtigungsrecht betreffenden Verordnungen vom 2. Juli 1845, 14. April 1860, 15. Oktober 1870 und vom 29. Januar 1882 aufgehoben. Bezüglich der Strafbefugnis der Lehrer gilt nunmehr nur die in § 10 der Schulordnung für die Elementarschulen der Provinz Preufsen vom 11. Dezember 1845 gegebene Vorschrift, welche lautet: „Die Bestrafung der Schulkinder durch den Lehrer darf die Grenzen einer mäfsigen elterlichen Zucht nicht überschreiten. Wo der Lehrer mittels derselben die Schuldisziplin nicht zu erhalten vermag, hat er dem Pfarrer Anzeige zu machen, welcher allein oder in schwierigeren Fällen in Gemeinschaft mit dem Schulvorstande die notwendigen Mafsregeln trifft. Wegen Überschreitung des Züchtigungsrechts bleibt der Schullehrer nach den gesetzlichen Bestimmungen verantwortlich.“ — Die Königliche Regierung ermahnt dann alle Lehrer nachdrücklich, von der ihnen gewährten Freiheit in der Ausübung der Schulzucht den rechten Gebrauch zu machen und niemals zu vergessen, dafs die elterliche Zucht das Vorbild aller Schulzucht ist und bleiben mufs. Pädagogische Mifsgriffe in dieser Hinsicht bleiben strenger disziplinarischer Ahndung seitens der Königlichen Regierung unterworfen. An allen mehrklassigen Schulen ist die Handhabung der Zucht, namentlich auch in Hinsicht der körperlichen Strafen, von Zeit zu Zeit zum Gegenstande der Beratung in der Lehrerkonferenz zu machen. Ebenso hat der Ortsschulinspektor die zweckmäfsigsten Mafsregeln bezüglich der Ausübung der Schulzucht mit den seiner Aufsicht unterstellten Lehrern alljährlich von neuem zu beraten und zu gewissenhafter Beobachtung einzuschärfen. In die über die Einführung eines in das Schulamt ein-

Digitized by Google

tretenden Lehrers abzufassende Verhandlung ist ausdrücklich der Vermerk aufzunehmen, dafs derselbe mit dem Inhalte obiger Verordnung bekannt gemacht worden ist.

Rundschreiben des Königlich ungarischen Unterrichtsministers von Trefort. Herr von Trefort hat an sämtliche Schulinspektoren, an die kirchlichen Oberbehörden und an die Verwaltungsausschüsse der Komitate folgendes Rundschreiben gerichtet:

„Aus den täglichen Berichten, aber auch aus Erfahrung weifs ich, dafs im ganzen Lande fast sämtliche Schulen zu verschiedenen Jahreszeiten behördlich geschlossen werden und der Unterricht der Jugend eingestellt werden mufs, weil irgend eine herrschende, zumeist ansteckende Krankheit in der Gemeinde oder in der Schule selbst ausbricht und die Behörde der Verbreitung der Krankheit auf diese Weise ein Ziel zu setzen bestrebt ist; der Schutz gegen die Krankheiten dreht sich zumeist um diese Verfügung. In der ganzen zivilisierten Welt gibt es keine so grofse Sterblichkeit bei der Jugend, ja sogar bei den Erwachsenen als bei uns. Es ist noch nicht lange her, dafs die verheerenden Krankheiten im westlichen Europa ebenso wüteten wie heute bei uns, doch haben dort die guten Patrioten die Ursachen der Krankheiten mit ausdauernder Zähigkeit gefunden und sie haben nicht geruht, bis sie dieselben fanden und mit ihnen die Hauptursachen der Übelstände behoben. Diese Hauptursachen waren die schlechte Luft der menschlichen Wohnungen und das infizierte Trinkwasser. Sie entfernten diese beiden Übelstände, und seither haben die verheerenden Krankheiten nicht nur abgenommen, sondern allmählich ganz aufgehört. Davon, dafs auch bei uns die Quelle der verheerenden Krankheiten in der schlechten Luft der menschlichen Wohnungen und im verpesteten Trinkwasser zu suchen ist, kann sich jedermann mit gesunden Sinnesorganen überzeugen, wenn er ein Schullokal betritt, in welchem eine Anzahl Kinder nur einige Stunden lang beisammensitzt. Noch mehr wird sich jedermann von dieser schädlichen Luft überzeugen, wenn er die schlecht beleuchteten und nie oder nur selten gelüfteten Wohnungen des Landvolks betritt. Es ist evident, dafs die in einem von solcher Luft saturierten Schullokal sich aufhaltenden Kinder und die in solchen Häusern wohnenden Familienmitglieder der Verkümmerung und dem frühen Tode preisgegeben sind. Hierzu kommt noch, dafs das Volk sein Trinkwasser gewöhnlich aus solchen Brunnen schöpft, in deren Nähe tierischer Kehricht, ja sogar Exkremente abgelagert werden. Ich ersuche Sie daher, die Ihnen unterstehenden Lehrer zu belehren, anzuleiten, im Notfalle auch zu zwingen, die Schulluft durch öftere Ventilation beständig rein zu erhalten, ferner, dafs in der Nähe der Schulbrunnen kein Kehricht und keine Exkremente abgelagert werden; machen Sie es ihnen zur Pflicht, der Jugend in

Digitized by Google

der Gesundheitspflege Unterricht zu erteilen, sie bei jeder Gelegenheit auf den schädlichen Einfluſs der schlechten Luft und des ungesunden Trinkwassers aufmerksam zu machen. Weisen Sie die Lehrer und auch die Seelsorger an, das Volk zu unterweisen, ihre Zimmer und ihre Brunnen rein zu halten. Ich ersuche Sie schlieſslich, mich über den Erfolg Ihrer Verfügungen zu verständigen.

Budapest, 6. April 1888. TREFORT."

Verbot des Verabfolgens geistiger Getränke an schulpflichtige Kinder. Die Königliche Regierung zu Schleswig, Abteilung des Innern, hat unter dem 21. Januar 1888 eine Polizeiverordnung betreffend das Verschänken und das Verabfolgen geistiger Getränke erlassen. Der § 1 derselben lautet: „Mit Geldstrafe bis zu dreiſsig Mark, im Unvermögensfall mit entsprechender Haft wird bestraft, wer an schulpflichtige Kinder ohne Begleitung Erwachsener oder an Armenhauspfleglinge geistige Getränke verschänkt."

Personalien.

Zur Mitarbeit an unserer Zeitschrift haben sich weiter bereit erklärt die Herren Dr. med. ANTONINO CARINI, Spezialarzt für Kinderkrankheiten in Palermo, T. M. CLARK, Architekt in Boston, Dr. phil. ROHMEDER, Stadtschulrat in München, und Dr. med. A. EUGEN TAUFFER, Professor der Hygiene und Schularzt in Temesvár.

Unserm geschätzten Mitarbeiter, Herrn Professor der Medizin Dr. L. VON SCHRÖTTER in Wien, ist vom Deutschen Kaiser der rote Adlerorden 2. Klasse verliehen worden.

Die Universität Bologna hat bei Gelegenheit ihrer Jubelfeier die Professoren der Hygiene, Geheimräte VON PETTENKOFER und R. KOCH, zu Ehrendoktoren ernannt.

Unser Mitarbeiter, Herr Dr. NAPIAS, ist durch Verfügung des französischen Handelsministers vom 16. Juli d. J. zum Mitglied des Organisationskomitees für den internationalen hygienischen Kongreſs in Paris gewählt worden.

Der österreichische Ministerpräsident hat den zu unsern Mitarbeitern zählenden Herrn Professor F. VON GRUBER, Generalsekretär des VI. internationalen Kongresses für Hygiene und Demographie in Wien, zum auſserordentlichen Mitgliede des obersten Sanitätsrates ernannt.

Unser verehrter Mitarbeiter, Herr Professor Dr. L. BURGERSTEIN in Wien, ist zum Korrespondenten des Bureau of education in Washington, sowie zum korrespondierenden Mitgliede der Société de médecine publique et d'hygiène professionelle in Paris ernannt worden.

Digitized by Google

Die Doktoren Koloman Balogh (inzwischen verstorben), Johann Bókai, Julius Böke, Ladislaus Farkas, Ludwig Fejér, Edmund Frank, Johann Hegedüs, Ignatz Hirschler, Julius Janny, Theodor Kézmárszky, Karl Laufenauer, Samuel Löw, Emerich Navratil, Emerich Réczey, Wilhelm Schulek, Ernst Schwimmer, Andreas Takács, Ludwig Thanhoffer, Béla Tormay und Josef Török wurden zu aufserordentlichen Ausschufsmitgliedern in der medizinischen Sektion des ungarischen Landesvereins für Hygiene gewählt.

Der aufserordentliche Professor der Hygiene, Dr. K. B. Lehmann in Würzburg, hat den Ruf als ordentlicher Professor der Hygiene nach Giefsen abgelehnt, nachdem die Würzburger medizinische Fakultät die von ihm gewünschte Vergröfserung des hygienischen Instituts zugesagt hat.

Dr. E. van Ermengem wurde zum ordentlichen Professor der Hygiene und Bakteriologie in Gent ernannt.

Sanitätsrat Dr. Risel hat sich an der medizinischen Fakultät in Halle als Privatdozent für Hygiene habilitiert, Dr. M. F. Popow in gleicher Eigenschaft an der Universität Charkow.

Am 22. August starb in Pest der Kgl. ungarische Unterrichtsminister von Trefort. In ihm verliert die Schulhygiene einen ihrer eifrigsten Förderer.

Professor Dr. L. M. Politzer, einer der ältesten und angesehensten Kinderärzte Wiens, ist dort am 23. Mai im Alter von 74 Jahren gestorben.

Der verdiente Vorsitzende des Bonner Vereins für Körperpflege in Volk und Schule, Professor der Medizin Geheimrat Dr. Rühle, ist am 11. Juli d. J. in Bonn einer Brustfellentzündung erlegen.

Zu Rom verstarb im Irrenhause auf dem Janiculus der Präsident des Gesundheitsamtes in Neapel, Cesare Braico, der auch in dem politischen Leben seines Vaterlandes eine Rolle gespielt hat.

Litteratur.

Besprechungen.

Die Überbürdung der Schüler in den Mittelschulen. Separat-Abdruck aus den Mitteilungen des Wiener medizinischen Doktoren-Kollegiums, Bd. XIII, 1887.

I. Referat von Primararzt Dr. Josef Heim. S. 1—11.

II. „ „ Dr. Adolf Löffler, Stadtphysikus-Stellvertreter in Wien. S. 33—36.

V. „ „ Prof. Dr. Leopold Schrötter. S. 42—47.

Digitized by Google

Die Sektion für öffentliche Gesundheitspflege des Wiener medizinischen Doktoren-Kollegiums hat in ihrer Sitzung vom 4. November 1885 beschlossen, die Frage der Überbürdung in den Mittelschulen, und zwar vorzugsweise in den Gymnasien, einer eingehenden Erwägung zu unterziehen. Dies mufs im Interesse des Wohles der Jugend mit Freuden begrüfst werden.

Freilich lassen die vorliegenden Ergebnisse der betreffenden Beratungen noch manches zu wünschen übrig.

Zunächst ist der Begriff der Überbürdung nicht klar ins Auge gefafst. Statt sich auf die Untersuchung zu beschränken, ob die den Schülern zugemutete Gehirnarbeit dem Mafse oder der Dauer nach zu grofs sei, wird hier (I, S. 3) „Überbürdung in der Schule“ ganz allgemein genannt, wenn die Bedingungen Benachteiligung erfahren, welche ärztlicherseits als zur gesunden Entwickelung unerläfslich anerkannt werden. Demgemäfs werden Dinge, wie Heizung der Klassen, Anlage der Aborte, Lage der Direktorenwohnungen, in die Überbürdungsfrage hineingezogen, was weder sachlich gerechtfertigt, noch weise gehandelt ist; denn hieraus entsteht auch bei denjenigen Ausführungen, welche wirklich auf Überbürdung hinweisen, Mifstrauen hinsichtlich ihres Zutreffens.

Ferner lassen es die Verfasser insofern an Vorsicht des Urteils fehlen, als sie bestimmt behaupten (I, S. 7), dafs ein grofser Teil der sogenannten Schulkrankheiten ausschliefslich auf „Überbürdung“ zurückgeführt werden müsse, — während doch eingeräumt wird (I, S. 7), dafs viele Krankheiten in den schlechten Lebensbedingungen ihren Grund haben, dafs die Kinder häufig Krankheitsanlagen mit zur Schule bringen, welche unter allen Umständen zu pathologischen Prozessen führen, — sowie anderseits (V, S. 44), dafs statistische Zusammenstellungen, auf Grund deren eine wissenschaftliche Entscheidung abgegeben werden könnte, noch vollständig fehlen. Mit welcher Zurückhaltung äufsert sich in dieser Beziehung das Gutachten der K. Preufsischen Wissenschaftlichen Deputation für das Medizinalwesen vom 19. Dezember 1883! Je vorsichtiger das Urteil, desto gewichtvoller. Man erwäge einfach (so I, S. 9), durch welche Mafsregeln, auch seitens der Schule, jenen Krankheiten und Gefahren entgegenzuwirken ist; darauf kommt es an.

Wirklich zur Überbürdung sind die Klagen zu rechnen über karge Bemessung der Ferienzeit zu Weihnachten und zu Ostern, sowie über die Unsitte der Ferienarbeiten (I, S. 4), über unzureichende Erholungspausen zwischen den Unterrichtsstunden (I, S. 10; III, S. 35; V, S. 47), über die aus der Klassenüberfüllung (I, S. 8; V, S. 43 u. 47), sowie aus dem auch in den unteren Klassen herrschenden Fachlehrersystem (I, S. 6; V, S. 42 u. 46) für die individuelle Bethätigung und

Digitized by Google

Einheitlichkeit des Unterrichts erwachsende Erschwerung. — Gegen solche Übelstände ist der Kampf nachdrücklich weiter zu führen.

Ob aber dem für die österreichischen Gymnasien eingeführten neuen Lehrplane vom 26. Mai 1884 der Vorwurf, dafs er die Schüler überbürde, mit Recht gemacht wird, bedarf einer mehr eingehenden Prüfung. Wohl mag es mehrfach vorkommen, dafs Schüler 9 Stunden täglich durch die Anforderungen der Schule in Anspruch genommen werden (I, S. 3; V, S. 45), dafs sie bis 9, 10 Uhr abends arbeiten (V, S. 42 f.). Aber die Frage ist, wodurch dies veranlafst wird. Es braucht nicht der Lehrplan daran schuld zu sein; es kann auch entweder Übertreibung oder Bequemlichkeit einzelner Lehrer dahin führen (dagegen schützt kein Lehrplan, sondern nur Anzeige zuständigen Orts); namentlich kommen aufserdem hinsichtlich der Schüler selbst in Betracht Mangel an geeigneter Arbeitsordnung, an Ruhe und Aufsicht im elterlichen Hause, Krankheitsversäumnisse, Mangel an geistiger Begabung, oder anderseits umgekehrt ehrgeizige Bestrebungen (sehr mit Unrecht V, S. 43 angeführt) u. ä.

Von dem erwähnten Lehrplan wird allerdings behauptet (V, S. 42), er verlange im ganzen zu viel, namentlich hinsichtlich der lateinischen und griechischen Grammatik (I, S. 5; V, S. 46). Besonders die dem Lehrplan beigegebenen „Instruktionen" sollen (I, S. 6) zur Häufung der häuslichen Arbeiten, zur Vielschreiberei drängen. Bestimmte Angaben zum Beweise werden nicht gemacht. Thatsächlich zeugen jene auch aufserhalb Österreichs in hohem Ansehen stehenden Instruktionen von grofser Einsicht und geben wertvolle Winke einer das Lernen der Schüler erleichternden Methodik. Schriftliche Hausarbeiten, gerade im Lateinischen z. B., werden in der untersten Klasse gar nicht angefertigt, in den drei folgenden Klassen alle 14 Tage eine, in den vier oberen Klassen nur monatlich eine. Es ist in der That nicht zu erkennen, weshalb mit solcher Entschiedenheit Reform des Lehrplans und Verbesserung der Unterrichtsmethode verlangt wird (I, S. 11; III, S. 36). Ganz seltsam klingt im Anschlufs an die Forderung, „dafs in präziser Weise das Minimum dessen festgestellt werde, das einen Schüler befähigt, in die höhere Klasse aufzusteigen", der Schlufssatz (V, S. 47): „Selbstverständlich müfste hierbei eine strenge Kontrolle des Lehrpersonals eintreten, damit nicht etwa von gut befähigten Schülern, die also mehr zu leisten imstande wären, nur das Minimum verlangt würde."

Auf dem die Überbürdung in Wahrheit nicht berührenden, vielmehr allgemein hygienischen Gebiete (I, S. 10) werden für die Schuleinrichtungen zweckmäfsige Vorschläge gemacht (I, S. 10; III, S. 34 f.; V, S. 45 u. 47). Förderung des Turnbetriebs, Heranziehung von Schulärzten, ausreichende Raum-, Luft- und Lichtverhältnisse in den Klassen,

Digitized by Google

Bau der Schulbänke, Garderoben auf den Schulgängen, zweckmäfsige Einrichtung der Aborte, Anlage von gedeckten Wandelbahnen, Isolierung der Direktorenwohnungen, — alles das sind Dinge, welche in gesundheitlicher Beziehung von wesentlichem Belang sind, für deren nachdrückliche Betonung man daher dem Wiener Doktoren-Kollegium nur dankbar sein kann.

Provinzialschulrat Dr. Lahmeyer in Kassel.

Dr. med. Hans Adler, k. k. Primar-Augenarzt in Wien. **Die durch Überbürdung hervorgerufenen Augenkrankheiten der Mittelschüler.** Separatabdruck aus der „Wiener mediz. Presse“ No. 34, 1887. (23 S. gr. 8°).

Aus der Feder des in okulistischen Kreisen rühmlichst bekannten Primar-Arztes Dr. Hans Adler liegt uns eine kurze Abhandlung vor über den Einfluſs, den die vielbesprochene und vielbestrittene Überbürdung der Schüler auf deren Sehorgane ausübt. Selber jedweder Übertreibung abhold, waren wir zunächst gespannt darauf, von einem gewiegten Fachmanne zu erfahren, welche Augenleiden durch die ja durchaus noch nicht widerspruchslos erwiesene Überbürdung unsrer heutigen Schuljugend entständen, und fanden uns aufs angenehmste enttäuscht, als wir aus der klaren, anschaulichen und von warmem Interesse für die Jugend durchwehten kleinen Abhandlung ersahen, daſs die Anstrengung in der Schule nicht sowohl Augenkrankheiten — bis auf die Schulmyopie und einige Fälle von Skotomen, auf die wir später zurückkommen — hervorzurufen, als vielmehr vorhandene Dispositionen zu steigern und Heilungen zu verzögern vermag. Von vorneherein stimmen wir mit dem Herrn Verfasser überein, wenn er den Follikularkatarrh, die pustulöse Bindehaut- und Hornhauterkrankung, sowie die Lidrandentzündung unter dem Einfluſs schlecht ventilierter Schul- und Wohnräume sich hat in die Länge ziehen und Schwäche der Augenmuskeln in wirkliche Insufficienz übergehen sehen, können uns indessen nicht verhehlen, daſs wir allzuleicht über das Ziel hinausschieſsen würden, wollten wir lediglich der Schule resp. der supponierten Überbürdung der Schüler die Schuld an der Entstehung der verschiedensten Augenleiden und deren schwere Beseitigung aufbürden.

Indessen ist das, wie gesagt, auch kaum die Ansicht des Herrn Verfassers. Gestützt auf eine reiche Erfahrung, die an 65000 in 15 Jahren behandelten Augenkranken gewonnen wurde, bespricht er zunächst jene Formen von Augenleiden, die für das Alter der Mittelschüler charakteristisch seien und durch Überbürdung ganz oder zum Teil veranlaſst resp. verschlimmert würden. Er beschreibt in kurzer, doch anschaulicher Weise den Follikularkatarrh und gibt beherzigenswerte Winke für die Heilung desselben, er zeigt, daſs die pustulöse Bindehaut- und

Digitized by Google

Hornhautentzündung nicht immer an skrofulösen, von Hause aus dazu disponierten Schülern zu beobachten sei, geht dann zur Betrachtung der allen Mitteln so häufig trotzenden und besonders gern mit Erkrankungen der Refraktion gepaarten Lidrandentzündung über, handelt das mit Übersichtigkeit (Hypermetropie) verbundene Einwärtsschielen, sowie das bei Kurzsichtigkeit (Myopie) vorkommende Auswärtsschielen, besonders die Schwäche der innern Augenmuskeln (Insufficientia mm. rect. int.) ab, zeigt, dafs Retinalreizung bei überangestrengten Schülern sich selbst zu chronischer Netzhautentzündung steigern kann, bespricht das nervöse Blinzeln, die Hyperästhesie und Anästhesie der Netzhaut, bei der indessen nicht allein die übermäfsige, sondern jede Augenarbeit sich von selbst verbietet, und führt endlich zwei interessante Fälle von zentralem positiven Skotom an, die beide zweifellos durch übermäfsige Anstrengung entstanden und daher auch durch Enthaltung von jeder Arbeit vollkommen geheilt wurden. — In der zweiten umfangreicheren Hälfte seiner Abhandlung bespricht der Verfasser die Schülerkrankheit *κατ' ἐξοχήν*, die Schulmyopie, die nicht, wie viele wähnen, lediglich einen optischen Fehler darstellt und durch eine passende Brille ausgeglichen werden kann, sondern nach Arlt auf einer Verlängerung der Augenaxe beruht und früher oder später die mannigfachsten und gefahrvollsten Zustände für das Sehvermögen herbeizuführen vermag. Nur selten sei die Myopie angeboren, im Gegenteil zeigen die Augen der Neugebornen, wie die der bisher untersuchten wilden Volksstämme hypermetropischen Bau; es müsse daher die Myopie, welche nach den Untersuchungen der Augenärzte mit den Schuljahren, sowie mit den Anforderungen der Schule zunähme (in den Dorfschulen fänden sich nur 1%, in den städtischen Elementarschulen bis 10%, in den Bürgerschulen bis 13%, in den Gymnasien bis 65% Kurzsichtige), als eine wirkliche Kulturkrankheit angesehen werden. Liefse sich auch Erblichkeit und Anlage zur Myopie nicht wegleugnen, so könnten beide doch nur als prädisponierende Momente angesehen werden, unter denen sich bei mangelhaften hygienischen Einrichtungen die Kurzsichtigkeit entwickele und notwendigerweise entwickeln müsse. Vor allem sei der Schule selbst mit ihren unzweckmäfsigen Subsellien, ihrer schlechten Beleuchtung etc. die Schuld an der weiten Verbreitung der Myopie zuzuschreiben. Indessen sei man auch hierin zu weit gegangen; von kompetenten Augenärzten, wie Just in Zittau, Steffan in Frankfurt a. M., v. Hippel in Gieſsen sei nachgewiesen, dafs in jenen Schulpalästen, welche auf Anregung und nach Angabe von Ärzten und Hygienikern gebaut und vom Standpunkte der Gesundheitslehre gewifs tadellos seien, die Verhältnisse in Bezug auf die Kurzsichtigkeit sich schlechter gestaltet hätten, als in den früheren unzureichenden, vielfach geschmähten Schullokalitäten. Es müfsten deshalb Eltern sowohl wie Erzieher darauf sehen, dafs nicht allein in der Schule,

Digitized by Google

sondern vor allem in der Familie, bei den häuslichen Beschäftigungen der Schüler die hygienisch als zweckmäfsig befundenen Einrichtungen in Anwendung kämen. Endlich wäre es Aufgabe des Staates, dafür Sorge zu tragen, dafs einerseits die körperliche Pflege der Schüler nicht vernachlässigt, anderseits das Schülerauge weder während des Unterrichts noch bei den häuslichen Arbeiten zu sehr angestrengt würde; durch anhaltende Akkommodation bei angestrengter Naharbeit entständen gar leicht Kongestionen nach den innern Teilen des Auges, welche bei vorhandener Prädisposition der Entwicklung der Kurzsichtigkeit Vorschub leisteten. Der Herr Verfasser gibt beherzigenswerte Winke, wie durch Übung der körperlichen Kräfte überhaupt auch die Leistungsfähigkeit des Auges gesteigert werde, wie durch die Art des Unterrichts, durch vernunftgemäfse Verteilung des Lehrstoffs und passend eingerichtete Freistunden die anhaltende Akkommodation unterbrochen und der Kurzsichtigkeit vorgebeugt werden könne. Als wünschenswert bei allen diesen Anordnungen hält Adler, wie auch viele andere Autoren, die thätige Mithilfe des Augen- resp. Schularztes, durch welchen im Verein mit den Pädagogen das richtige Mafs des dem Schüler Aufzugebenden wohl leicht könne gefunden werden.

Vermögen wir auch nicht überall, zumal in der ersten Hälfte der Abhandlung, mit dem Herrn Verfasser übereinzustimmen, so können wir doch die inhaltsreiche, auch für den Nicht-Fachmann verständliche Broschüre aufs wärmste empfehlen; sie schildert in grofsen Zügen das wichtigste der vorliegenden Frage und ist mit einem warmen Herzen für die Jugend geschrieben. Niemand wird sie daher ohne Nutzen und ohne Befriedigung aus der Hand legen.

Augenarzt Dr. Alexander in Aachen.

Vorschriften für den Heizungs- und Lüftungsbetrieb in den Schulen der Stadt Wien. (Mit 9 Illustr. i. Text). Wien, 1887. Verlag des Magistrats. (34 S. 8°).

Die kleine Schrift enthält die Erklärung und Gebrauchsanweisung für die verschiedenartigen diesbezüglichen Vorrichtungen in den Gebäuden der von der Stadt Wien unterhaltenen Schulen, und zwar Angaben über anzustrebende Temperaturen in den verschiedenen Räumen des Schulhauses, den Gebrauch der mannigfaltigen Ventilationsvorrichtungen (S. 6—21), die Bedienung der Heizapparate, ferner Bestimmungen über Luftfeuchtigkeit, Verpflichtungen des Lehrpersonals, der Heizer. Das Stadtbauamt bezw. die unterzeichneten Herren Herausgeber der Broschüre, Baudirektor F. Berger, Baurat F. Paul, Heiz- und Ventilations-Inspektor H. Beraneck, haben sich damit ein Verdienst um hygienischen Fortschritt in den städtischen Schulen Wiens erworben, da derart jedenfalls das, was unter den bestehenden Verhältnissen des

Digitized by Google

Schulhauses und des Schulbetriebes möglich ist, durch Verbreitung des Verständnisses besser geschehen kann und gründlicher geschehen wird als ehedem. Hinsichtlich der Bestimmungen über das Fensteröffnen mit Rücksicht auf Aufsentemperatur wäre das Vorhandensein eines Thermometers einfachster Konstruktion an der Aufsenseite eines Fensters in jedem Schulzimmer wünschenswert.

Referent kann nicht umhin, zu bedauern, dafs in der belehrenden und aufmunternden Schrift folgender Satz zu finden ist (S. 20): „In den Schulzimmern mit ausgiebigen Lüftungseinrichtungen (Gruppe A) ist eine Lüftung durch Öffnen der Fenster an jenen Tagen, wo thatsächlich geheizt wird, nicht notwendig und ist daher, da hier durch eine Brennstoffvergeudung entstehen würde, zu unterlassen; sowohl die äufsern als die innern Fenster und auch die Lüftungsflügel haben daher geschlossen zu bleiben". Abgesehen von den in einem neueren Schulbau der Gemeinde Wien (Oberrealschule im I. Bezirk) von Sipöcz gemachten Luftanalysen, zeigt die vorliegende Litteratur über den Kohlensäuregehalt der Luft in Schulen vollkommen ausreichend die Unzulänglichkeit der Ventilations-Mafsnahmen auch bei den meisten Arten neuer Anlagen und das regelmäfsig eintretende Überschreiten des Pettenkofer-schen Maximums. Wie die Fensterseite des Schulzimmers so viel Glas als möglich haben soll, ebenso mufs für jene Seite, welche die Ventilationskanäle führt, soviel Querschnitt an letzteren und soviel Leistungsfähigkeit derselben als möglich für das Schulzimmer gefordert werden. Auch von Luft kann nie zuviel geboten werden. Referent meint, diesen Gegenstand, der bereits eine ausgiebige Litteratur, auch hinsichtlich der Wirkung des „Zuges" bei angemessener Temperatur, besitzt, hier nicht näher behandeln zu sollen, verwahrt sich aber ganz entschieden dagegen, dafs jene „ausgiebigen" Lüftungseinrichtungen auch ausreichend seien, und erlaubt sich die Bitte zu stellen, es mögen in Schulen Versuche, womöglich von Analysen begleitet, in der Richtung gemacht werden, dafs in einer Unterrichtspause von 10 Minuten im strengen Winter die Schulkinder aus der Klasse auf die Gänge geschickt, und für wenige Minuten sämtliche Fenster im Zimmer geöffnet werden, um zu erproben, ob derart nicht eine sehr weit gehende Lufterneuerung, sowie während des längeren Restes der Pause ausreichende Erwärmung möglich sei. Bei höheren Aufsentemperaturen in der kühleren Jahreszeit (bis zum Minimum von ?° C.; die Grenzen wären erst zu statuieren!) und Heizung des Schulzimmers sollten selbstverständlich alle Fenster während der ganzen Pause geöffnet bleiben, und die Schüler auf den Gängen verweilen, wo diese Raum genug bieten. Es ist doch recht sonderbar, wie schwer die Thatsache voll gewürdigt wird, dafs ein Schulzimmer in verschiedener Rücksicht ganz andren Bedarf hat als ein Wohnzimmer.

Digitized by Google

Dass die Luft, auch wenn die erlaubten Ressourcen funktionieren, nach zweistündigem Unterricht ausgiebig zu riechen pflegt, davon hat sich Referent sattsam überzeugt und leider bestätigen bekanntlich die Analysen solcher Schulluft regelmässig die Wahrnehmungen einer brauchbaren Nase. Bedauerlicherweise haben wir vor zwei Unterrichtsstunden keine Pause, obwohl sie in schulhygienischer Hinsicht von vielseitiger grösster Bedeutung ist und daher auch nie strafweise entzogen werden sollte — ein eigenes Kapitel für sich. Da der Luftwechsel zwischen innen und aussen sich um so rascher vollzieht, je grösser die Temperaturdifferenz und der ventilierende Querschnitt (alle Fenster offen) ist, andrerseits aber Wände und Möbel warm sind und in wenigen Minuten nicht viel Wärme verlieren werden, auch die Heizung weiter wirkt, so wäre der obige Versuch denn doch zu machen, ehe man wie bisher die Kinder jahraus jahrein in der verdorbenen Luft sitzen lässt. Würde er sich aber hinsichtlich Luftwechsel und Temperatur bewähren, dann wäre dieser Modus allgemein anzuwenden. Es braucht blos die Lehrperson bezw. in höheren Schulklassen ein Schüler oder eine Schülerin, welche für wenige Augenblicke zurückbleiben, die sämtlichen Fenster bei Beginn der Erholungspausen zu öffnen und nach der als Optimum eruierten Zahl von Minuten auf ein kurzes Glockenzeichen wieder zu schliessen. Selbstverständlich soll ebenso eine Fensterlüftung, wenn auch von kurzer Dauer, nach und vor dem Unterricht während der Heizperiode stattfinden. Die Gründe hierfür sind in der bezüglichen Litteratur zu finden, ebenso dafür, dass ein Öffnen der Thüren auf die Gänge während der Unterrichtspausen nahezu wertlos ist.

Professor Dr. L. Burgerstein in Wien.

Dr. Alois Egger R. v. Mollwald, Direktor des k. k. Theresianischen Gymnasiums und Vizedirektor der k. k. Theresianischen Akademie. **Jahres-Bericht über das Gymnasium der k. k. Theresianischen Akademie in Wien für das Schuljahr 1887.** Wien, 1887. Theresianische Akademie (82 S. gr. 8.).

Die meisten Programme der deutschen und österreichischen Gymnasien pflegen nur eine kurze Mitteilung über den Gesundheitszustand der Schüler und die etwa unter ihnen vorgekommenen Todesfälle während des abgelaufenen Schuljahres zu bringen. Im Unterschiede hiervon zeichnet der jüngste Jahresbericht des k. k. Theresianischen Gymnasiums in Wien sich durch sehr ausführliche Angaben über die sanitären Verhältnisse sowohl der Anstalt selbst, als der sie besuchenden Schüler aus.

Danach steht die Ventilation, Beleuchtung und Heizung sämtlicher Räume unter ärztlicher Aufsicht. Für die bisherige Gasbeleuchtung wurden versuchsweise Auersche Brenner mit Gasglühlicht, sowie elektrische Glühlampen von Siemens & Halske, letztere mit bestem Erfolge,

Digitized by Google

eingeführt. Die allgemeine Verwendung elektrischen Lichtes hängt aber noch mit vielen andern für die Akademie sehr wichtigen Fragen zusammen, so dass eine endgültige Entscheidung erst später getroffen werden kann.

Sämtliche Zöglinge werden bei ihrem Eintritt von den Ärzten untersucht, alle 5 Jahre revaccíniert, in regelmäßigen Intervallen gemessen und gewogen. Ebenso sind für sie die Beköstigung und Bekleidung, sowie die Bäder, körperlichen Übungen, Spaziergänge und Spiele im Freien ärztlich geregelt. Was die Erkrankungen anbetrifft, so kamen solche der Atmungsorgane, und unter diesen wieder Bronchialkatarrhe ziemlich häufig vor, von Infektionskrankheiten traten dagegen nur 2 mal Masern, 9 mal Varicellen und 10 mal Keuchhusten auf.

Während diese Allgemeinerkrankungen durch einen Chefarzt, zwei Sekundärärzte, und einen supplierenden Hausarzt behandelt wurden, waren für die Augen und Zähne Spezialisten angestellt. Der Augenarzt hatte es meist nur mit leichten Krankheitsfällen zu thun. Um so mehr Aufmerksamkeit wandte er der hygienischen Überwachung der Augen zu, deren Brechkraft und Sehschärfe bei jedem Zögling instruktionsgemäß jährlich einmal untersucht ward. Beigefügte Tabellen geben denn auch über die Refraktionsverhältnisse in den einzelnen Klassen, insbesondere die Myopie und ihre Vererbung Aufschluß.

Aus dem zahnärztlichen Berichte heben wir hervor, daß 253 Plomben bei den Schülern eingesetzt wurden, wobei das Füllmaterial, teils aus Gold, teils aus Staniol, Amalgam oder Cement bestand. Nach Art der Erkrankungen verteilen sich diese Plomben zumeist auf Caries und chronische Entzündungen der Pulpa. Ferner wurden 9 akute und 2 chronische Alveolarabscesse behandelt und 43 Zähne, meistens Milchzähne, extrahiert. Bei bleibenden Zähnen kam dabei 3 mal die Narkose in Anwendung. In 38 Fällen fand die Entfernung von Zahnstein statt.

Kotelmann.

Bibliographie

Albrecht. *Über den anatomischen Grund der Wirbelsäulenskoliose.* Verhdlgn. d. deutsch. Gesellsch. f. Chirurg. 1887. I. 10.

Bramsen. *Die Zähne unserer Kinder während des Heranwachsens.* Ein Ratgeber für Mütter, Berlin, 1888. 8°.

Fedde, Fr. *Der Fünfkampf der alten Hellenen in neuer Gestalt.* Ein Beitrag zur Belebung der deutschen Turnfeste. Deutsch. Turn-Zeit., 1888. XXVI, 472–474.

Ferri, L. *Contribuzione allo studio della genesi della miopia.* Ann. di ottal., Pavia. 1887–88. XVI, 509–569.

Stevenson, W. *Wachstumsverhältnisse der Kinder.* Deutsche med. Ztg., 1887, LXXXII.

Stilling. *Schädelbau und Kurzsichtigkeit,* Wiesbaden, 1888.

Stöber, A. *De la myopie scolaire.* Rev. méd. de l'est, Nancy, 1888, XX, 205—244.

Technical education. The Brit. med. Journ., 1888, MCCCCXXXIX, 185—186.

Verrier, E. *L'hygiène de l'adolescence,* Paris, 1887, F. Savy. 8°.

Wilson, H. *Something about students eyes.* Med. Counselor, Ann Arbor, Mich., 1888, XIII, 154—162.

Bei der Redaktion eingegangene Schriften:

Adams, Herb. B. *The study of history in American colleges and universities,* Washington, 1887, Government printing office. 8°.

Blätter für Knaben-Handarbeit. Organ des deutschen Vereins für Knaben-Handarbeit und des sächsischen Landesverbandes zur Förderung des Handfertigkeit-Unterrichts, Bremen, 1888, 1 ff.

Bureau of education. Proceedings of the department of superintendence of the national educational association at its meeting at Washington March 15—17, 1887, Washington, 1887, Government printing office. 8°.

Carini, A. *La scuola e l'infanzia.* Studi d'igiene e malattie dei fanciulli nelle scuole, Palermo, 1887, Carini. 8°.

Centralblatt für allgemeine Gesundheitspflege. Organ des niederrheinischen Vereins für öffentliche Gesundheitspflege. Hersgegeb. v. Dr. Finkelnburg, Dr. Lent, Dr. Wolffberg, Bonn, 1888, E. Strauſs, VII, 1 ff.

Gesundheit. Zeitschrift für öffentliche und private Hygiene. Organ des internationalen Vereins gegen Verunreinigung der Flüsse, des Bodens und der Luft. Begründet v. Prof. Dr. C. Reclam, hersgegeb. v. Dr. J. Ruff, Frankfurt a. M., 1888. XIII, 1 ff.

Magazin, erstes österreichisch-ungarisches für Lehr- und Lernmittel. Organ der permanenten Lehrmittel-Ausstellung in Graz, Graz, 1888, 1 ff.

Pache, Osk. *Gesetzeskunde und Volkswirtschaftslehre in der Fortbildungsschule.* 2. Teil: *Die Lehre von der Gesellschaft,* Leipzig, 1888. 8°.

Report, third annual of the State Board of Health of the state of Maine, for the fiscal year ending Dezember 31, 1887, Augusta, 1888.

Rosenthal, J. *Vorlesungen über die öffentliche und private Gesundheitspflege,* Erlangen, 1887. gr. 8°.

Scholz. *Über die ärztliche Beaufsichtigung der Schule.* Sammlung pädagogischer Vorträge von W. Meyer-Markau, Bielefeld u. Leipzig, 1888. 8°.

Verlag von **Leopold Voss** in Hamburg (und Leipzig).
Druck der Verlagsanstalt u. Druckerei Actien-Gesellschaft (vorm. J.F. Richter), Hamburg.

Digitized by Google

Zeitschrift für Schulgesundheitspflege.

I. Jahrgang. 1888. No. 10.

Original-Abhandlungen.

Die Schulhygiene auf der Jubiläumsausstellung der Gesellschaft für Beförderung der Arbeitsamkeit in Moskau.

Von

Dr. Fr. Erismann,

Professor der Hygiene an der k. Universität in Moskau.

Die Gesellschaft für Beförderung der Arbeitsamkeit in Moskau hatte, um ihr fünfundzwanzigjähriges Bestehen in würdiger Weise zu feiern, beschlossen im Frühjahr 1888 eine Ausstellung zu veranstalten, deren Programm eine gewisse innere Verwandtschaft mit der Thätigkeit der Gesellschaft haben und die im allgemeinen die neuesten Fortschritte auf dem Gebiete der Erziehung und Schulbildung, sowie der Hülfeleistung bei Verwundungen, unheilbaren Krankheiten und Altersschwäche dem Publikum vorführen sollte. Dementsprechend sollte die Ausstellung in folgende Abteilungen zerfallen: I. Physische Erziehung und Kinderspiele; II. Schulhygiene (mit der Unterabteilung: Hygiene des Auges); III. Gymnastik; IV. Professionelle Schulen; V. Blindenanstalten; VI. Weibliche Handarbeiten; VII. Lehrgegenstände, Schulbücher, Schulbibliotheken; VIII. Unterstützung Unheilbarer und Altersschwacher; erste Hülfe bei Unglücksfällen; Hülfeleistung bei Verwundungen im Kriege.

Das Ausstellungskomitee bildeten, unter dem Vorsitze des Generalgouverneurs von Moskau, Fürsten Dolgoroukoff, einerseits diejenigen Personen, welchen die Besorgung der administrativen Angelegenheiten oblag, andrerseits die Präsi-

Digitized by Google

denten der einzelnen Abteilungen, deren Aufgabe in der Ausarbeitung der Programme, in der Auswahl der Gegenstände für die Ausstellung und überhaupt in der Organisation der Abteilungen bestand. In dieser Hinsicht wurde den Vorsitzenden vollständig freie Hand gelassen, weil nach der Überzeugung des Komitees die Ausstellung nur dann eine tiefere Bedeutung erlangen konnte, wenn unter möglichstem Ausschlusse alles Zufälligen der Organisation jeder Abteilung ein gewisser einheitlicher Plan zu Grunde gelegt und nur solche Gegenstände ausgestellt wurden, deren Betrachtung und Studium in der That belehrend für das Publikum sein mufste. Der Schwerpunkt sollte also nicht in der Zahl der Aussteller und der ausgestellten Gegenstände liegen, sondern in der möglichst zweckmäfsigen, sorgfältigen und durchdachten Auswahl der Ausstellungsobjekte von seiten der Vorsitzenden, welche zu diesem Zwecke die Vollmacht erhielten nach ihrem Gutdünken nur diejenigen Firmen oder Privatpersonen zur Teilnahme an der Ausstellung einzuladen, von denen zweckentsprechende Leistungen wirklich erwartet werden konnten, und alle Ausstellungsgegenstände zurückzuweisen, die nach ihrer Ansicht nichts Belehrendes und der Idee der Ausstellung Angemessenes boten; es waren also alle Ausstellungsobjekte einer gewissen Zensur von seiten der Vorsitzenden unterworfen. Aufserdem erhielt jeder Vorsitzende einen gewissen Kredit, der ihm gestattete, Gegenstände, deren Anwesenheit er für wünschenswert hielt, für die Ausstellung zu beschaffen.

Auf diese Weise sollte, wie man sieht, der Ausstellung ein bestimmter Charakter gewahrt werden, und dementsprechend mufste sich auch die Thätigkeit der Vorsitzenden ganz anders gestalten d. h. eine viel aktivere und zugleich verantwortlichere sein, als dies gewöhnlich bei Ausstellungen der Fall ist.

Wenn unter diesen Verhältnissen das wirklich Erreichte in mancher Hinsicht hinter den Wünschen der Vorsitzenden zurückblieb, so mufs dies teilweise dem Umstande zugeschrieben

Digitized by Google

werden, dafs die ersten Schritte zur Organisation der Ausstellung erst ungefähr zwei Monate vor Eröffnung derselben gethan wurden; zweitens lag die Schuld daran, dafs es nicht selten gewisse Schwierigkeiten bot, Aussteller, deren Teilnahme an der Ausstellung wünschenswert war, für die Idee derselben zu gewinnen. Diese Umstände dürfen nicht aufser acht gelassen werden bei Beurteilung desjenigen, was die Ausstellung und im besondern die Abteilung für Schulhygiene, deren Organisation dem Schreiber dieser Zeilen anvertraut wurde, bot.

In das Programm der Abteilung waren im grofsen und ganzen alle Gegenstände und Fragen aufgenommen worden, die irgendwelche Beziehung zum Einflufs der Schule auf das körperliche oder geistige Wohl der Kinder haben, wenn sie auch kein spezifisches Attribut der Schule bilden. Zur Orientierung des Lesers lasse ich dieses Programm hier folgen:

I. Das Schulgebäude und seine Einrichtung.

a. Bauplan: Zeichnungen und Modelle vorhandener oder projektierter Schulgebäude verschiedener Typen (Dorfschulen mit und ohne Vorrichtungen zum Übernachten der Kinder; städtische Elementarschulen, Mittelschulen, Erziehungsinstitute).

b. Baumaterialien für Wände, Fufsböden etc. (in den Klassenzimmern, auf den Korridoren, Treppen, in Schlafsälen u. s. w.).

c. Das Schulzimmer: Zeichnungen und Modelle; Musterschulzimmer. — Natürliche und künstliche Beleuchtung; Gröfse, Einrichtung und Verteilung der Fenster; Instrumente zur Bestimmung der Tageshelle und der Intensität künstlicher Lichtquellen; Fenstervorhänge. — Vorrichtungen zur natürlichen und künstlichen Ventilation der Schulräume (Zeichnungen, Modelle). Resultate von Untersuchungen der Luftqualität in Schulräumen; diesem Zwecke dienende Instrumente.

d. Schultische rationeller Konstruktion, mit Angabe der Körpergröfse, für welche sie bestimmt sind; Tische für

Digitized by Google

die Arbeit zu Hause mit Vorkehrungen zur Einstellung für Kinder verschiedener Gröfse.

e. Schulutensilien: Schul- oder Lesebücher, Atlanten u. s. w. mit mustergültigem Drucke. — Papier, Tinte, Tintenfässer, Federn. — Wandtafeln (Material und Konstruktion). — Schreibmaschinen.

f. Abtritte: Verschiedene Einrichtungen, die einerseits erlauben die Luft und den Boden rein zu erhalten, andrerseits aber auch die nötigen Bequemlichkeiten bieten. Luft-, Wasser- und Torfklosette.

g. Wasserversorgung: Wasserleitungsröhren, Filter, Waschtische.

h. Schlafsäle in Pensionen und Instituten. Allgemeines und spezielle Vorkehrungen; Bettgestelle und Bettzeug.

II. Hygienische Lebensbedingungen und Gesundheitszustand der Schulkinder.

a. Resultate anthropometrischer Untersuchungen über die physische Entwicklung der Schulkinder: Körperlänge, Brustumfang, Körpergewicht, Muskelkraft, spirometrische Beobachtungen u. s. w. (statistische Tabellen, Diagramme).

b. Registrierung der Gesundheitsverhältnisse der Schulkinder; individuelle Gesundheitskarten u. dgl.

c. Instruktionen, Gesetze und Vorschläge über die Organisation der gesundheitlichen Überwachung der Schulen und Erziehungsanstalten überhaupt.

d. Resultate von Untersuchungen auf dem Gebiete der sogenannten „Schulkrankheiten"; allgemeine Ernährungsstörungen; Verkrümmungen der Wirbelsäule und des Beckens; Kurzsichtigkeit und Herabsetzung der Sehschärfe; Störungen im Gebiete des Nervensystems und Folgen der geistigen Überbürdung etc. — Instrumente zur Ausführung der genannten Untersuchungen.

e. Tabellen und Diagramme über die Erkrankungshäufigkeit und die Art der vorwiegenden Erkrankungen in Schulen.

Digitized by Google

f. Untersuchungen über die Ernährung der Kinder in Pensionaten u. dergl.

III. Hygiene des Unterrichtes.

Lehrpläne mit Verteilung der Gegenstände auf die einzelnen Tagesstunden in verschiedenen Unterrichtsanstalten; Vergleichung der der körperlichen Ausbildung gewidmeten Stunden. Besondere Vorkehrungen und Mittel zur Erleichterung des Unterrichtes. Statistisches über die Hausaufgaben für Schüler verschiedenen Alters.

IV. Litteratur der Schulhygiene.

Bücher, Broschüren und Journalaufsätze über alle möglichen Fragen der Schulhygiene. —

Die auch nur teilweise Verwirklichung dieses Programmes bot nun aus den angeführten Gründen nicht geringe Schwierigkeiten dar, deren Überwindung dem Vorsitzenden nur durch die thätige Unterstützung von seiten der Assistenten des hygienischen Universitätslaboratoriums und mehrerer in demselben arbeitenden Ärzte, sowie durch die rege Teilnahme einiger Pädagogen (namentlich des Vorstandes der Komissaroff-schen technischen Schule) an der Organisation der Abteilung möglich wurde. Die Aufgabe war um so schwieriger, als wir beinahe ausschliefslich auf Ausstellungsobjekte beschränkt waren, die sich in Moskau selbst beschaffen liefsen, und von aufsen sehr wenig Unterstützung erhielten; selbst St. Petersburg war nur durch zwei Firmen, deren Spezialität der Vertrieb von Lehrmaterialien ist, vertreten. Es kann dies nur als Beweis dafür gelten, dafs bei uns das Interesse für Fragen der Schulhygiene im allgemeinen noch sehr gering und wenig verbreitet ist.

Die Ausstellung wurde am 22. März a. St. feierlich eröffnet und dauerte bis zum 10. Mai. Während dieser ganzen Zeit wurden in der Abteilung für Schulhygiene die Ausstellungsgegenstände täglich mehrere Stunden hindurch vom Vorsitzenden persönlich oder von einigen Kollegen, die

Digitized by Google

sich mit grofser Aufopferung dieser nicht leichten Aufgabe unterzogen, den Besuchern demonstriert. Wir hielten derart systematisch organisierte Erklärungen für unbedingt notwendig, wenn der Zweck unsrer Ausstellung — das Interesse für die Fragen der Schulhygiene bei den Ärzten, dem Lehrpersonale und auch in weiteren Kreisen zu wecken — auch nur halbwegs erreicht werden sollte. Dem nämlichen Wunsche entsprang auch eine demonstrative Vorlesung über Subsellien und über künstliche Beleuchtung der Schulzimmer, die im Ausstellungslokale vom Vorsitzenden der Abteilung speziell für Lehrer und Lehrerinnen gehalten wurde. —

Indem ich nun zur Beschreibung der Ausstellung selbst übergehe, will ich bemerken, dafs ich mich nur bei denjenigen Objekten aufhalten werde, die von gröfserer, prinzipieller oder praktischer Bedeutung sind oder aber als Resultate spezieller Untersuchungen einen gewissen wissenschaftlichen Wert besitzen. Diese Untersuchungen, die uns durch die Liebenswürdigkeit des Kurators des Lehrbezirks Moskau, Grafen Kapnist, ermöglicht wurden, betrafen, wie wir sehen werden, hauptsächlich die sanitären Zustände der Moskauer Mittelschulen.

Diejenigen Ausstellungsgegenstände, welche am häufigsten die Aufmerksamkeit der Besucher in Anspruch nahmen und wohl in der That auch am meisten der Beachtung würdig waren, betrafen einerseits das Schulzimmer und seine Einrichtung — die Mafse des Zimmers, die Konstruktion der Subsellien für Schule und Haus, die natürliche und künstliche Beleuchtung der Klassen- und Arbeitszimmer, sowie die Resultate der chemischen und bakteriologischen Luftuntersuchung in Schulgebäuden — andrerseits die graphischen Darstellungen der in russischen Lehranstalten vorgenommenen Untersuchungen über die physische Entwicklung der Schulkinder, die Morbidität derselben im allgemeinen und das Vorkommen der sogenannten Schulkrankheiten im besonderen.

Wenden wir uns nun in erster Linie dem Schulzimmer

Digitized by Google

zu. In dieser Hinsicht bietet uns die Ausstellung das Modell eines Musterschulzimmers in 1/6 natürlicher Gröfse aus Holz. Dasselbe ist geschmackvoll und elegant ausgeführt, von der Komissaroffschen technischen Schule in Moskau ausgestellt und in den Werkstätten dieser Schule nach den Angaben des Schreibers dieser Zeilen gefertigt worden. Es realisiert diejenigen hygienischen Forderungen, welche wir, einerseits den Bedürfnissen des jugendlichen Organismus, andrerseits der speziellen Bestimmung des Lokales entsprechend, aufstellen müssen — ohne Rücksicht darauf, ob wir es mit einer Volksschule, einer städtischen Elementarschule oder einer Mittelschule zu thun haben; dem praktischen Leben bleibt es ja unbenommen, die von der Wissenschaft ausgearbeiteten Prinzipien dem gegebenen Falle gemäfs in dieser oder jener Weise anzuwenden. — Das Zimmer ist für 36 Schüler bestimmt und enthält 18 zweisitzige Subsellien, die in 3 Reihen mit Durchgängen von je 70 cm Breite aufgestellt sind. Die Länge des Zimmers ist derart berechnet, dafs auch die auf der hintersten Bank sitzenden Schüler vollkommen deutlich (unter einem Winkel von wenigstens 10 Minuten) Buchstaben erkennen können, die auf der Wandtafel in einer Gröfse von 3—4 cm geschrieben sind. — Bei der Bestimmung der Tiefe des Zimmers war darauf Rücksicht genommen, dafs, ausschliefslich linksseitige Lage und zweckmäfsige Konstruktion der Fenster vorausgesetzt, auch die in der Nähe der inneren Wand sitzenden Kinder hinlänglich Licht bekommen müssen.

Der obengenannten Schülerzahl und dem soeben Gesagten entsprechend, erhielt das Zimmer eine Länge von 8,5 Meter und eine Tiefe von 6,4 Meter (Verhältnis 4 : 3). Der Flächeninhalt beträgt also 53,4 Quadratmeter, und auf 1 Schüler kommt 1,5 Quadratmeter Bodenfläche. Die Zimmerhöhe ist gleich 4,25 Meter, so dafs wir einen Kubikinhalt von 227 Kubikmetern und auf jeden Schüler 6,3 Kubikmeter erhalten. Hierbei gestaltet sich die Aufstellung der Schultische folgendermafsen.

Digitized by Google

a. Nach der Länge des Zimmers:

Freier Platz vor der ersten Subsellienreihe	2,8 Meter
6 Schultische (je 0,80 Meter)	4,8 „
Durchgang hinter der letzten Reihe	0,9 „
	Summa 8,5 Meter.

b. Nach der Tiefe des Zimmers:

Entfernung der Subsellien von der äufseren Wand	0,7 Meter
3 Reihen von Subsellien (je 1,20 Meter im Mittel)	3,6 „
2 Durchgänge	1,4 „
Entfernung der Subsellien von der inneren Wand .	0,7 „
	Summa 6,4 Meter.

Bei Anordnung der Fenster war darauf Rücksicht genommen einerseits eine möglichst grofse Menge von Licht, andrerseits eine möglichst günstige Verteilung desselben zu erhalten. Dies wird dadurch erzielt, dafs an der linksseitigen Wand zwei sehr grofse Fenster angebracht sind, zwischen denen sich nur ein sehr schmaler Pfeiler (0,7 Meter auf der Innenseite) befindet. Die Fensterrahmen haben je 2,85 Meter Höhe und sind von quadratischer Form. Jedes Fenster ist durch eine hölzerne Kolonne in zwei Hälften geteilt, und jede dieser Hälften besteht wieder aus drei gleichen Teilen, von denen der mittlere (in Berücksichtigung unserer klimatischen Verhältnisse) nicht geöffnet werden kann, während die beiden Seitenflügel mit Vorrichtungen zum Öffnen versehen sind. Die Fenster sind überall doppelt. Das obere Drittel des mittleren unbeweglichen Teiles in jeder der vier Fensterabteilungen ist um seine horizontale Achse drehbar, kann also geöffnet werden und vermittelt die Lüftung des Zimmers zu einer Zeit, wo die Fensterflügel geschlossen bleiben müssen; mit Hülfe einer einfachen Vorrichtung öffnen sich hier die inneren und äufseren Fensterrahmen gleichzeitig, und zwar die äufsere Scheibe nach aufsen und unten, die innere dagegen nach innen und oben, wodurch der ins Zimmer dringende Luftstrom eine Richtung von aufsen und unten nach innen und oben erhält. Die Anordnung der Fenster wird durch folgende Zahlen charakterisiert.

Digitized by Google

a. Nach der Länge der Wand:

Fensterpfeiler in der vorderen Zimmerecke	0,7 Meter
Fensteröffnung	3,1 „
Mittelpfeiler	0,7 „
Fensteröffnung	3,1 „
Fensterpfeiler in der hinteren Zimmerecke	0,9 „
Summa	8,5 Meter.

b. Nach der Höhe des Zimmers:

Höhe der Fensterbrüstung über dem Fufsboden	0,90 Meter
Höhe des Fensters	2,85 „
Entfernung des oberen Fensterrandes von der Zimmerdecke	0,50 „
Summa	4,25 Meter.

Wenn man von der Fensteroberfläche 1/4 auf die Rahmen rechnet, so erhält man im ganzen eine Glasfläche von 12 Quadratmetern, welche sich zum Flächeninhalt des Bodens verhält wie 1 : 4,5.

Der Boden des Zimmers ist ein eichener Parketboden. — Die Wände sind stuckiert und mit einer leicht graublauen Farbe getüncht. Der untere Teil derselben, bis auf 1,5 Meter Höhe, ist mit dunkler, graublauer Ölfarbe angestrichen. Die Decke und der oberste Teil der Wände (1 Meter) sind mattweifs getüncht. — Die Zimmerecken, sowie die Berührungsstellen der Wände mit der Zimmerdecke sind abgerundet behufs leichterer Reinigung.

Die Heizung ist eine Warmwasserheizung. Die Röhren verlaufen längs der äufseren Wand, über dem Fufsboden; unter den Fensterbrüstungen befinden sich Batterien mit in grofsen Abständen von einander angebrachten Rippen. Jede Batterie besitzt eine Vorkehrung zur Regulierung und kann für sich abgeschlossen werden. — Die Ventilation ist von der Heizung unabhängig. Die auf 20° C. erwärmte Ventilationsluft strömt durch eine unter der Decke angebrachte Öffnung von entsprechender Gröfse (0,7 Meter im Quadrate) ins Zimmer; die Abzugsöffnung für die Winterventilation befindet sich an der gegenüberliegenden Wand, unmittelbar

Digitized by Google

über dem Fufsboden; aufserdem hat aber der Abzugskanal noch eine Öffnung unter der Decke. Wie man aus einer vom Vorsitzenden der Abteilung verfafsten Broschüre sieht, soll die Abzugsventilation zentralisiert sein. Auf jeden Schüler sollen in der Stunde 20 Kubikmeter Ventilationsluft kommen.

Einige Besonderheiten bietet die künstliche Beleuchtung dieses Musterschulzimmers. Es ist bekannt, dafs eine den hygienischen Forderungen entsprechende künstliche Beleuchtung von Klassenzimmern oder überhaupt von Lokalen, in denen abends Schulkinder arbeiten, sehr viele Schwierigkeiten bietet und ein in der That bis jetzt ungelöstes Thema darstellt. Die Sache ist deshalb so schwierig, weil es hier nicht nur darauf ankommt, dem Zimmer eine hinreichende Lichtmenge zu geben, sondern auch das vorhandene Licht richtig zu verteilen und hierdurch die so unliebsamen und vom hygienischen Standpunkte aus geradezu gefährlichen Schatten zu vermeiden. Bei der gewöhnlichen Art der Einrichtung und Verteilung der Lampen bekommt die Mehrzahl der Schüler beim Schreiben einen äufserst hinderlichen Schatten, der von der rechten Hand des Schreibenden oder von der Schreibfeder auf das Papier geworfen wird und davon herrührt, dafs fast alle Schüler eine oder mehrere Lampen zur rechten Seite oder hinter sich haben. Und vor diesen Schatten rettet bei der gewöhnlichen Art der Beleuchtung auch die gröfstmögliche Zahl von Lampen und die gröfstmögliche Lichtintensität nicht; sie werden auch durch keine Reflektoren entfernt, dieselben mögen noch so grofs und noch so künstlich konstruiert sein. Auch Kontre-Abaschure[1], die wohl das Licht dämpfen, aber die Verteilung desselben nicht wesentlich ändern, helfen hier nichts. Es würde auch schwerlich besser, wenn man, im Bestreben das für die Tagesbeleuchtung gültige

---

[1] Unter „Kontre-Abaschuren" sind die meist aus Milchglas gefertigten, trichterförmigen Schirme zu verstehen, welche man über die Flamme setzt, damit diese nicht gesehen werden kann.

D. Red.

Digitized by Google

Prinzip hier durchzuführen, alle Lichtquellen auf der linken Seite der Schüler konzentrieren und somit alles Licht von links auf die Schultische werfen würde; auch hierbei müfste eine mehr oder weniger bedeutende Zahl der Schreibenden wenigstens teilweise Licht von hinten und links bekommen, wodurch wiederum Anlafs zur Bildung von Schatten gegeben wäre. Wir gelangen also zu dem unabwendbaren Schlusse, dafs bei der gewöhnlichen Art der künstlichen Beleuchtung eine richtige Verteilung des Lichtes im Raume und somit eine Vermeidung der Schattenbildung unmöglich ist.

Es gibt, wie uns scheint, nur einen Ausweg aus dieser fatalen Lage; — derselbe besteht im Ersatz des direkten Lichtes durch indirektes, zerstreutes, der diffusen Tagesbeleuchtung ähnliches Licht. Eine derartige Beleuchtung kann dadurch erzielt werden, dafs man die Lichtquellen dem Auge entzieht vermittelst undurchsichtiger Schirme, welche unterhalb der Lampen angebracht sind und alles Licht nach der Decke und dem oberen Teile der Wände werfen, so dafs diese grofsen beleuchteten Flächen dann ihrerseits als Lichtquelle dienen. Hierdurch wird eine vollkommen gleichmäfsige Beleuchtung erzielt, die an keiner Stelle des Zimmers, also auch auf keinem Schultische, einen unliebsamen Schatten gibt; aufserdem werden hierbei die Augen der Schüler vor grellen Lichtkontrasten in zufriedenstellender Weise geschützt. Nur für eines hat man unter diesen Umständen zu sorgen — für hinreichende Beleuchtung; weiter unten nämlich bei Besprechung der photometrischen Beobachtungen, die auf der Ausstellung selbst vorgenommen wurden, werden wir sehen, dafs bei Ausschlufs des direkten Lichtes ein grofser Teil des Lichtes überhaupt für den Schreibenden verloren geht; zugleich aber werden wir uns davon überzeugen, dafs ohne erhebliche Mehrkosten (im Vergleich zur gewöhnlichen Beleuchtung) hierbei hinreichendes Licht unschwer erreicht werden kann.

Das Modell unseres Musterschulzimmers ist nun in der soeben angegebenen Weise beleuchtet: im Abstande von

Digitized by Google

1 Meter von der Decke sind in gleichmäfsiger Verteilung 9 Lampen aufgehängt, und direkt unterhalb der Lampen befinden sich undurchsichtige, nach oben reflektierende Schirme mit grofsem Öffnungswinkel. Die Lampen sind deshalb in so geringem Abstande von der Decke befestigt, weil sonst allzuviel Licht im Raume verloren geht. Wir verstehen nun auch, warum nicht nur die Decke, sondern auch der obere Teil der Wände mattweifs angestrichen ist, — diese Flächen dienen zur Erzeugung des diffusen Lichtes.

Alles hier über das ausgestellte Modell Gesagte ist vom Schreiber dieser Zeilen in einer kleinen Broschüre dargelegt worden, welche denjenigen Besuchern der Ausstellung, die sich für die Einrichtung von Schulzimmern besonders interessierten, unentgeltlich eingehändigt wurde. — Über die Schultische, mit denen das Modell in der entsprechenden Zahl versehen war, will ich hier nur sagen, dafs sie in betreff der Konstruktion demjenigen Typus entsprachen, der weiter unten eingehender beschrieben werden soll. In technischer Beziehung ist das Modell musterhaft ausgeführt und, so viel uns bekannt, bereits von einem der in Moskau vorhandenen Museen angekauft worden.

Um die soeben besprochene Beleuchtungsweise mit zerstreutem Lichte zu realisieren und zugleich einen Vergleich mit der gewöhnlichen Beleuchtungsart anzustellen, waren in dem für die Abteilung der Schulhygiene angewiesenen Saale auf Veranlassung des Schreibers dieser Zeilen zwei vollkommen dunkle Zimmerchen eingerichtet worden, deren Höhe der gewöhnlichen Höhe der Klassenzimmer entsprach, während die übrigen Mafse notwendig kleiner ausfallen mufsten. Übrigens waren beide Zimmerchen von gleicher Gröfse, quadratisch und hatten 4,5 Meter Seitenlänge. Das eine derselben wurde durch 3 Lampen mit sogenannten belgischen Brennern, deren jeder im Maximum 40 Kerzen Lichtstärke besafs, beleuchtet. Die Lampen waren in gewöhnlicher Höhe über den Schultischen angebracht (ungefähr 1 Meter). Sie

Digitized by Google

waren mit grofsen, unten weifs angestrichenen Reflektoren aus Blech und mit hellblauen Kontre-Abaschuren aus mattem Glase versehen; das Licht der Lampen sollte ausschliefslich durch diese Kontre-Abaschure auf die Tische geworfen werden, um den Lichtkontrast für das Auge möglichst zu mildern; es stellte sich aber sofort heraus, dafs durch diese Vorrichtung die Beleuchtung allzusehr geschwächt wird, und wir entfernten deshalb den Kontre-Abaschur von einer der Lampen. Gerne hätten wir durchsichtige Kontre-Abaschure von bläulichem oder gelblichem Glase benutzt, aber die Firma Koks (früher Kumberg), welche uns die Lampen zur Verfügung gestellt hatte, war nicht im stande derartige Abaschure in der kurzen Zeit zu beschaffen. Die Wände dieses Zimmerchens waren mit hellgrauer, die Decke mit weifser Farbe angestrichen.

Das zweite Zimmerchen erhielt 6 Lampen besonderer Konstruktion, die uns von der Firma Fenoult in St. Petersburg zugeschickt worden waren, nachdem sie einige Monate früher auf einer Ausstellung für Beleuchtungsgegenstände in St. Petersburg (unseres Wissens zum erstenmale in dieser Anwendung) figuriert hatten. Diese Lampen sind mit sogenannten Kreuzbrennern nach Koboseff versehen, bei denen vier je 6 Linien breite Dochte derart gestellt sind, dafs sie ein im Zentrum unterbrochenes Kreuz bilden. Auf diese Weise wird offenbar ein relativ grofser Lichteffekt erzielt, da die vier Flammen, die man hier erhält, acht freie, leuchtende Flächen darbieten. Dies ist wohl auch der Grund, weshalb die Firma Fenoult derartige Brenner für die diffuse Beleuchtung ausgewählt hat; es würde wohl schwer sein, eine Anordnung der Dochte zu finden, bei welcher die Flammenoberflächen besser ausgenutzt werden. Die Lampen sind derart eingerichtet, dass sie von unten in einen Ring des reflektierenden Schirmes eingeschoben und mittels Bajonettverschlufs in demselben befestigt werden können. Der Schirm hat einen Durchmesser von etwa 55 cm, besitzt einen sehr grofsen Öffnungswinkel nach oben und ist auf beiden Seiten mit weifser Ölfarbe angestrichen; vermittelst dreier Ketten,

Digitized by Google

die schliefslich in eine einzige zusammenlaufen, wird er an der Zimmerdecke befestigt. — In dem hierfür bestimmten Zimmerchen wurden 6 solcher Lampen aufgehängt, da nach vorläufigen Beobachtungen bei den gegebenen Verhältnissen diese Zahl uns gerade hinreichend erschien. Auf diese Zahl von Lampen beziehen sich auch die weiter unten folgenden photometrischen Messungen. Leider war es uns unmöglich, Zahl und Anordnung der Lampen zu variieren, da während der Ausstellung, die täglich von 10 Uhr morgens bis 5 Uhr abends geöffnet war, dies kaum anging und nach Schluſs derselben die Ausstellungslokale sofort geräumt werden mufsten. Die Lampen selbst befanden sich in einer Höhe von 2,75 Metern über dem Fufsboden d. h. 1,5 Meter unterhalb der Decke. Gerne hätten wir, um einen erhöhten Lichteffekt zu erzielen, die Lampen noch um 0,5 Meter gehoben, aber wir wagten dies nicht aus Besorgnis, es möchte trotz der Schutzvorrichtungen die aus dünnem Gewebe bestehende Zimmerdecke anbrennen. Die Decke, sowie der obere Teil der Wände (1,5 Meter) waren zuerst weifs getüncht worden; da sich aber unter dem Einflusse der im oberen Teile des Zimmers ziemlich hohen Temperatur der Anstrich bald abzuschilfern begann, so wurden später alle diejenigen Flächen, die das Licht reflektieren sollten, mit weifsen, matten Tapeten beklebt. Der mittlere Teil der Wände war in einem leicht hellgrauen Tone gehalten, der untere (bis 1,2 Meter über dem Boden) war dunkelgrau angestrichen.

Was nun den Effekt dieser Beleuchtung anbetrifft, so will ich in erster Linie mit einigen Worten des subjektiven Eindruckes gedenken, den dieselbe im allgemeinen hervorbrachte. Die Mehrzahl der Besucher bemerkte sofort den Unterschied im Charakter der Beleuchtung der beiden Lokale und fand die indirekte Beleuchtung sehr angenehm, äufserst wohlthuend für das Auge, gleichmäfsig und mild, aber etwas schwach. Dieser letztere Eindruck verschwand aber bei den Meisten nach kurzer Anwesenheit im Zimmer, besonders wenn man sie ersuchte gewöhnliche Druckschrift zu lesen, was unter

Digitized by Google

den gegebenen Umständen ohne jegliche Anstrengung der Augen möglich war. Überhaupt wurde bei längerem Aufenthalte im Zimmer der Eindruck, welchen die indirekte Beleuchtung machte, zunehmend günstiger. Sehr angenehm wurde es empfunden, dafs die Lichtquellen unsichtbar waren und die Schatten fehlten. In der That, man mochte sich in diesem Zimmerchen stellen oder setzen wie man wollte, ein irgendwie störender Schatten zeigte sich nirgends; auch beim Schreiben blieb das Heft überall gut beleuchtet. Um in dieser Beziehung den Unterschied zwischen der direkten und indirekten Beleuchtung schärfer hervortreten zu lassen, war in jedem Zimmer eine Kartonpuppe von natürlicher Gröfse, einen etwa zwölfjährigen Knaben darstellend, ausgestellt. Der eine dieser Knaben safs in krummer Schreib-Haltung, den Kopf nach links geneigt, den ganzen Oberkörper nach vorn gebeugt, die Brust an den Tischrand angelehnt, die rechte Schulter gehoben, die Füfse in der Luft baumelnd, mit ausgesprochener und charakteristischer Krümmung der Wirbelsäule an einem alten, schlecht konstruierten Schultische mit zu grofser Distanz und Differenz, mit zu hoher Sitzbank und mit unzweckmäfsiger Rückenlehne; dieser Knabe befand sich in dem auf gewöhnliche Weise durch direktes Licht beleuchteten Zimmerchen, und der Tisch, an welchem er safs, war derart aufgestellt, dafs die rechts hängende Lampe einen dunkeln Schatten von der Schreibfeder auf das Papier warf. Der andre Knabe safs in korrekter Schreibhaltung an einem richtig konstruierten und der Gröfse des Schülers angepafsten Tische und hatte seinen Platz in dem mit zerstreutem Lichte beleuchteten Zimmerchen erhalten. Hierdurch gelang es, den störenden Schatten und seinen schädlichen Einfluſs auf die Schreibhaltung im ersten Falle und die Abwesenheit jeglichen Schattens im zweiten Falle sehr deutlich und überzeugend zu demonstrieren.

Eine Bemerkung, die wir in betreff der indirekten Beleuchtung öfters zu hören bekamen, bezog sich auf die verhältnismäfsig grofse Zahl von Lampen in dem kleinen Raume.

Digitized by Google

In der That mufste es in die Augen fallen, dafs in diesem Zimmerchen 6 Lampen aufgehängt waren, während in dem mit direktem Lichte beleuchteten Raume 3 Lampen als genügend befunden wurden, und dieser Umstand konnte zweierlei Bedenken hervorrufen: erstens konnte man erhöhte Ausgaben für Beleuchtungsmaterial erwarten, und zweitens mufste der Verdacht entstehen, dafs leicht ein allzugrofses Steigen der Temperatur stattfinden könnte. Es war aber, wie wir gleich sehen werden, nicht schwer, diese Besorgnisse als unberechtigt zurückzuweisen, da der Verbrauch von Petroleum in den 6 KOBOSEFF-Lampen nur unbedeutend gröfser war als in den 3 Lampen mit belgischen Brennern. Somit konnte also weder Kostenaufwand noch Wärmeentwicklung im ersten Falle erheblich gröfser sein als im letztern. In bezug auf Erhöhung der Lufttemperatur und strahlende Wärme stellt sich die indirekte Beleuchtung sogar günstiger, insofern als hierbei die Lampen bedeutend höher hängen und sich somit in gröfserer Entfernung von den Köpfen der Schüler befinden als bei der gewöhnlichen, direkten Beleuchtung.

Bevor ich zur Schilderung der bei den photometrischen Untersuchungen erhaltenen Resultate übergehe, will ich noch eines Versuches erwähnen, der uns darüber Aufschlufs geben sollte, ob die indirekte Beleuchtung für Schulen, in denen weibliche Handarbeiten gelehrt werden, passend sei oder nicht. Zu diesem Zwecke setzten sich mehrere Mädchen mit ihrer Lehrerin und verschiedenen Handarbeiten in das Zimmerchen mit diffusem Lichte, und es stellte sich heraus, dafs bei der gegebenen Beleuchtung alle Arbeiten, mit Ausnahme des Nähens schwarzer Zeuge, sehr gut von statten gingen. Im allgemeinen fanden die Mädchen das Licht sehr angenehm und äufserten sich günstig über die Abwesenheit greller Lichtkontraste.

Die photometrischen Beobachtungen wurden vom ersten Assistenten des hygienischen Laboratoriums der kais. Universität in Moskau, Dr. S. BOUBNOFF, ausgeführt. Derselbe bediente sich hierzu des von dem genannten Laboratorium

Digitized by Google

ausgestellten Weberschen Photometers (aus der Werkstätte von Schmidt & Hänsch in Berlin). Es ist natürlich hier nicht der Ort, über die Ausführung dieser Untersuchungen von der technischen Seite zu sprechen, und wir begnügen uns damit, einige der jedenfalls nicht uninteressanten Resultate wiederzugeben, die hierbei erhalten wurden. Ich bemerke noch, dafs sich die Untersuchungen hauptsächlich auf den Grad der Gleichmäfsigkeit der Beleuchtung des Bodens, der Wände und der Subsellien in beiden Zimmern bezogen. Was die Genauigkeit der Beobachtungen anbetrifft, so mufs zugestanden werden, dafs das Webersche Instrument einen gewissen subjektiven Spielraum in der Feststellung des Endresultates zuläfst und dafs nicht selten die Ablesung durch die verschiedenen Nüancen im Beleuchtungstone der beiden Gesichtsfelder etwas erschwert wird; doch kann der hierdurch entstehende Fehler bei einiger Übung auf ein Minimum reduziert werden, besonders wenn man seine Ablesungen von einem zweiten Beobachter kontrollieren läfst, was bei den in Rede stehenden Untersuchungen in der That jedesmal geschah.

I. Versuch.

A. Diffuse Beleuchtung. Im Laufe von $4^1/_2$ Stunden in 6 Lampen im ganzen 1385 Gramm Petroleum verbraucht (in der Lampenstunde 51,3 Gramm); die Lichtstärke aller Lampen zusammen ist gleich 76 Normalkerzen (die einzelnen Lampen geben 12—13,6 Normalkerzen). Beleuchtungsintensität in der Mitte aller vier Wände, in der Höhe von 1,5 Metern über dem Boden:

1. Wand 6,1 Meterkerzen[1]
2. „ 6,1 „
3. „ 6,1 „
4. „ 6,1 „ .

Eine gröfsere Gleichmäfsigkeit ist offenbar unmöglich.

[1] Der Ausdruck „Meterkerze" bedeutet, wie bekannt, die Lichtintensität, mit welcher ein weifses Blatt Papier von einer Normalkerze beleuchtet wird, die in der Entfernung von 1 Meter von demselben aufgestellt ist.

Digitized by Google

Beleuchtungsintensität in der Mitte der Zimmerdecke ..... 31,0 Meterkerzen
Beleuchtungsintensität in der Mitte des Zimmerbodens ..... 6,7 „
Beleuchtungsintensität auf der Tischplatte des höchsten Subselliums .. 12,2 „ .

B. Direkte Beleuchtung. Die Kontre-Abaschure sind von allen 3 Lampen entfernt. Im Laufe von 4½ Stunden in 3 Lampen im ganzen 1171 Gramm Petroleum verbraucht (in der Lampenstunde 86,7 Gramm); die Lichtstärke aller Lampen zusammen ist gleich 75 Normalkerzen (die einzelnen Lampen geben 22—27,5 Normalkerzen). Beleuchtungsintensität der Wände in der Höhe von 1,5 Metern:

1. Wand, Mitte, zwischen 2 Lampen ... 9,7 Meterkerzen
2. „ am einen Ende ..... 9,5 „
2. „ am andern Ende ..... 3,8 „
3. „ ..... 8,0 „ .

Hier ist also die Beleuchtungsintensität an verschiedenen Stellen der Wände eine sehr verschiedene und hängt offenbar von der Anordnung der Lampen ab. — Der Boden, in der Mitte des Zimmers, ist mit einer Intensität von 3,8 Meterkerzen beleuchtet.

II. Versuch.

A. Diffuse Beleuchtung. Im Laufe von 6 Stunden in 6 Lampen im ganzen 2052 Gramm Petroleum verbraucht (in der Lampenstunde 57 Gramm). Die Lichtstärke aller Lampen zusammen ist gleich 109,5 Normalkerzen (bei den einzelnen Lampen erhält man 16,3—18,9 Normalkerzen). Die Beleuchtungsintensität der vier Wände, in der Höhe von 1,5 Metern über dem Boden, war in der Mitte der Wände folgende:

1. Wand 9,2 Meterkerzen
2. „ 9,2 „
3. „ 9,0 „
4. „ 8,8 „ .

Die Gleichmäfsigkeit der Beleuchtung ist auch in diesem Falle, wie man sieht, eine ungemein grofse, ungeachtet des

Digitized by Google

Umstandes, dafs die einzelnen Lampen mit etwas ungleicher Lichtstärke brannten.

Beleuchtungsintensität der Zimmerdecke in der Mitte	64,8	Meterkerzen
Beleuchtungsintensität des Zimmerbodens in der Mitte	7,2	„
Beleuchtungsintensität des Zimmerbodens in den Ecken	6,1—6,8	„
Beleuchtungsintensität des höchsten, in einer Ecke stehenden Subselliums	13,7	„ .

B. Direkte Beleuchtung. Im Laufe von 6 Stunden in 3 Lampen im ganzen 1811 Gramm Petroleum verbraucht (in der Lampenstunde 100,6 Gramm). Die Lichtstärke aller Lampen zusammen ist gleich 80 Normalkerzen (schwankt bei den einzelnen Lampen zwischen 20,5 und 30,9 Normalkerzen). Beleuchtungsintensität der Wände in der Höhe von 1,5 Metern:

1.	Wand, Mitte, zwischen 2 Lampen	18,3	Meterkerzen
2.	„ am einen Ende	11,8	„
2.	„ am andern Ende	6,1	„
3.	„	9,0	„ .

Wiederum sehen wir hier eine ganz ungleiche Beleuchtungsintensität an den einzelnen Wänden und sogar an verschiedenen Stellen einer und derselben Wand. — Als Intensität, mit welcher der Boden beleuchtet war, ergab sich:

in der Mitte	6,4	Meterkerzen
am einen Ende (in der Nähe zweier Lampen)	11,1	„
am entgegengesetzten Ende	4,8	„ .

Weitere Versuche, in derselben Weise fortgesetzt, bestätigten die soeben beigebrachten Resultate. — Noch interessanter sind übrigens folgende Beobachtungen, die uns einerseits zeigen, welchen Einfluss bei indirekter Beleuchtung die Höhe der Subsellien auf die Beleuchtungsintensität der Tischplatte

Digitized by Google

ausübt, und andrerseits uns darüber belehren, wie bei direktem Lichte die Beleuchtung des auf der Tischplatte liegenden Heftes durch den Schatten der schreibenden Hand oder des Kopfes abgeschwächt wird.

Was den ersten Punkt, den Einfluſs der Tischhöhe auf die Beleuchtungsintensität der Tischplatte bei zerstreutem Lichte, anbelangt, so ergab der entsprechende Versuch folgende Resultate:

Tisch-nummer	Höhe des hinteren Tischrandes über dem Boden (in cm)	Beleuchtungs-intensität in Meterkerzen
I	48,5	8,8
II	54,0	9,2
III	59,5	9,6
IV	65,0	11,0
V	70,5	11,6
VI	76,0	9,4
VII	82,0	11,0.

Ich muſs hierzu bemerken, daſs behufs der photometrischen Beobachtungen die einzelnen Tische jeweilen in die Mitte des Zimmers gestellt wurden. Man sieht aus den erhaltenen Resultaten, was übrigens nach dem Vorausgehenden zu erwarten war, daſs im allgemeinen die Beleuchtungsintensität mit der Höhe der Tische zunimmt; bis zu No. VI ist diese Zunahme eine sehr regelmäſsige; von da an aber beginnen unbedeutende Schwankungen, die wir uns allerdings nicht erklären können, die aber der Gesetzmäſsigkeit der Erscheinung kaum einen Abbruch thun; vermutlich hängt der Sprung bei No. VI mit einem Beobachtungsfehler zusammen. Im allgemeinen übertraf in diesem Versuche bei den höheren Subsellien die Intensität der Beleuchtung das von Cohn angenommene Minimum von 10 Meterkerzen.

Was den zweiten Punkt, die Abschwächung der Beleuchtungsintensität der Tischplatte oder eines auf derselben liegenden Heftes durch den Schatten

Digitized by Google

der schreibenden Hand oder des Kopfes bei direktem Lichte, anbetrifft, so ergab die Beobachtung folgendes:

Beleuchtungsintensität des Heftes ohne Schatten	8,2	Meterkerzen
Beleuchtungsintensität des Heftes im Halbschatten der schreibenden Hand	2,6	„
Beleuchtungsintensität des Heftes im vollen Schatten der schreibenden Hand	1,5	„
Beleuchtungsintensität des Heftes im Schatten des Kopfes	4,6	„

Also beinahe um die Hälfte wird die Beleuchtung abgeschwächt durch den Kopf des Schreibenden, und bis auf ein Fünftel kann sie reduziert werden durch den Schatten der schreibenden Hand! Solche Zustände sind nur bei der direkten Beleuchtung möglich, beim zerstreuten Lichte kommen sie nicht vor. In bezug auf die Beurteilung des letzteren vom sanitären Standpunkte aus müssen wir also sagen, dafs die Resultate der objektiven, wissenschaftlichen Untersuchung mit dem subjektiven Eindrucke, den diese Beleuchtung hervorbringt, vollkommen zusammenfallen. Sie gibt wirklich ein gleichmäfsiges Licht und schliefst die störenden Schatten aus, was bei direktem Lichte unmöglich ist. Ich glaube deshalb wohl behaupten zu dürfen, dafs in der Verwirklichung des Prinzipes der indirekten Beleuchtung durch zerstreutes Licht die Lösung der Frage über die künstliche Beleuchtung der Klassenzimmer zu suchen ist. Die angeführten Versuche beseitigen auch das obenerwähnte Bedenken über den gröfseren Verbrauch von Beleuchtungsmaterial und über die gröfsere Wärmeentwickelung bei dieser Art der Beleuchtung; offenbar ist es aber in dieser Hinsicht wichtig, Lampenbrenner zu verwenden, welche das Licht der Flamme gut exploitieren. — Es versteht sich von selbst, dafs weitere Beobachtungen über die relative Zahl der Lampen, die Konstruktion derselben,

Digitized by Google

ihre günstigste Entfernung von der Zimmerdecke u. s. w. angestellt werden müssen; ebenso ist klar, dafs das Prinzip des zerstreuten Lichtes auch bei Gasbeleuchtung oder elektrischem Lichte durchgeführt werden kann. —

Nächst den schon besprochenen Ausstellungsobjekten wurde die Aufmerksamkeit der Besucher in hohem Mafse durch die ausgestellten Subsellien gefesselt. Dem in der Einleitung erwähnten Prinzipe der Ausstellung entsprechend, waren im allgemeinen nur solche Schultische exponiert, die wirklich vom hygienischen Standpunkte aus dem Lehrpersonal und dem Publikum überhaupt empfohlen werden, oder aber in irgend einer Weise zum Vergleiche dienen konnten. Es handelte sich ja nicht um eine Ausstellung beliebiger, von dieser oder jener Firma nach ihrem Gutdünken konstruierter und auf den Markt gebrachter Subsellien, sondern um belehrende Demonstrationen für Leute, denen diese Sache am Herzen gelegen sein mufs.

Aus diesem Grunde waren zwar des Vergleichs halber einige nach verschiedenen Systemen konstruierte Schultische ausgestellt, aber der Schwerpunkt dieses Teiles unserer Abteilung lag in sieben für verschiedene Körpergröfsen berechneten Tischnummern, welche von der oben erwähnten Komissaroffschen technischen Schule nach den Angaben des Schreibers dieser Zeilen gefertigt worden waren. Diese Ausstellungsgegenstände waren deshalb von nicht zu unterschätzender Bedeutung, weil hiermit unsres Wissens in Rufsland zum ersten Male dem Publikum eine ganze Serie streng systematisch konstruierter Subsellien mit Angabe desjenigen Wuchses, dem sie angepafst und für den sie bestimmt sind, vorgeführt wurde. Selbst die beständige und im allgemeinen reichhaltige Ausstellung des pädagogischen Museums in St. Petersburg, das dem Erziehungsdepartement des Kriegsministeriums gehört und bei Gelegenheit der hygienischen Ausstellung in Brüssel im Jahre 1876 mit Recht die Aufmerksamkeit des Publikums und der Behörden erregt hatte, besitzt zwar Subsellien ver-

Digitized by Google

schiedener Konstruktion, verfügt aber nicht über eine vollständige Reihe nach einem gewissen Systeme gebauter und für die verschiedenen Körpergrößen bestimmter Tische. Und doch wäre dies für die Zwecke der Propaganda unstreitig von großer Wichtigkeit. Denn in der Praxis begegnet man, wenigstens bei uns, nicht selten der Erscheinung, daß von dieser oder jener Unterrichtsanstalt an und für sich mehr oder weniger richtig konstruierte Subsellien eingeführt sind, aber hierbei nicht die gehörige Rücksicht darauf genommen wird, daß die Schulbank in jedem einzelnen Falle auch dem Wuchse des Schülers entspreche. Und dieser Übelstand rührt lediglich davon her, daß weder diejenigen Firmen, welche Schultische verkaufen, noch diejenigen Schulbehörden und Lehrer, welche dieselben verwenden, einen richtigen Begriff von dem den hygienischen Bedingungen entsprechenden Verhältnisse zwischen der Körperlänge der Kinder und den Maßen der Subsellien, welche ihnen angewiesen werden, besitzen. Dieser Punkt verdient deshalb die höchste Aufmerksamkeit, weil der Mangel einer richtigen Einsicht in die erwähnten Verhältnisse den Nutzen auch der besten Subselliensysteme vollkommen paralysieren kann. Es ist also äußert wichtig, daß an jedem Subsellium, das zum Verkaufe angeboten wird, diejenige Körpergröße angegeben sei, für welche dasselbe bestimmt ist. Die Bedeutung dieser Forderung dem Publikum klar zu machen war unsere Absicht, wenn wir dafür Sorge trugen, daß, wie oben gesagt, eine vollständige Serie von nach einem bestimmten Systeme konstruierten und den verschiedenen Körpergrößen angepaßten Subsellien auf der Ausstellung vorhanden war.

Was nun die Konstruktion dieser Subsellien anbelangt, so kann ich mich hierüber kurz fassen, da sie eine sehr einfache, den von deutschen Fachmännern ausgearbeiteten Prinzipien im allgemeinen entsprechende ist. Sie läßt sich in folgender Weise charakterisieren: 1. Die „Differenz“ ist gleich 16 % der Körperlänge; 2. die „Distanz“ ist eine Minusdistanz von 5 cm; 3. die Höhe der Sitzbank entspricht

Digitized by Google

28 % der Körperlänge für die kleineren und 29 % derselben für die hochgewachsenen Schüler; 4. die Lehne ist eine Lendenlehne, deren Höhe und Entfernung vom hinteren Tischrande der „Differenz“ entsprechen; sie hat die Form einer horizontalen, auf der dem Rücken des Schülers zugekehrten Seite etwas abgerundeten Leiste; 5. die Tische sind zweisitzig; 6. die Tischplatte besteht aus einem horizontalen, 10 cm breiten und einem unter einem Winkel von 14° geneigten, 40—45 cm breiten Teile; das dem Schüler zugekehrte Drittel des letzteren kann zurückgeklappt werden; die Scharniere sind flach, nicht über die Oberfläche der Tischplatte hervorragend; 7. die Stufen der Körperlänge, denen die Tische angepafst sind, umfassen je 11 cm. — Zur Erläuterung der Details dient die beigefügte Zeichnung, welche das Profil der

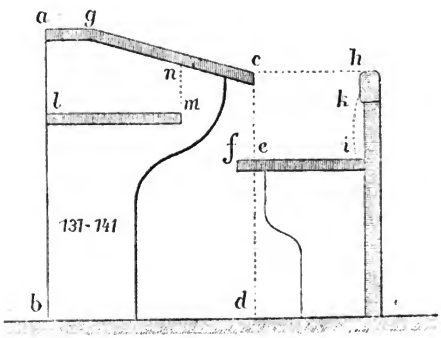

ab =	Höhe des vorderen Tischrandes.....	67,5 cm	*hi* =	Höhe der Lehne über der Bank	21,5 cm
cd =	Höhe des hinteren Tischrandes	59,5 „	*hc* =	Entfernung d. Lehne vom hinteren Rande der Tischplatte....	21,5 „
ce =	Differenz	21,5 „	*hk* =	Breite der Lehne .	8,0 „
ef =	Distanz (negativ) ..	5,0 „	*fi* =	Breite der Sitzbank	30,0 „
cg =	Breite des geneigten Teiles d. Tischplatte	40,0 „	*lm* =	do. d. Bücherbrettes	30,0 „
ag =	Breite d. horizontalen Teiles d. Tischplatte	10,0 „	*mn* =	Entfernung d. Bücherbrettes von der Tischplatte	12,0 „
ed =	Höhe der Sitzbank über dem Boden ..	38,0 „			

Digitized by Google

III. Tischnummer darstellt, sowie die folgende Mafstabelle, in der die Mafse der einzelnen Nummern in cm angegeben sind:

Tischnummer	Körpergröfse der Schüler.	Tischhöhe: Vorderer Rand	Tischhöhe: Hinterer Rand	Differenz	Höhe der Sitzbank	Breite des geneigten Teiles der Tischplatte	Distanz	Höhe der Lehne über der Bank	Entfernung der Lehne vom hinteren Tischrande	Breite der Lehne	Breite des Bücherbrettes
I	109—119	56,5	48,5	18,5	30	40	—5	18,5	18,5	7	25
II	120—130	62,0	54,0	20,0	34	40	—5	20,0	20,0	7	25
III	131—141	67,5	59,5	21,5	38	40	—5	21,5	21,5	8	30
IV	142—152	73,0	65,0	23,0	42	40	—5	23,0	23,0	8	30
V	153—163	78,5	70,5	24,5	46	40	—5	24,5	24,5	8	30
VI	164—174	85,0	76,0	26,0	50	45	—5	26,0	26,0	8	35
VII	175u.mehr	91,0	82,0	28,0	54	45	—5	28,0	28,0	8	35

Nach den hier angeführten Prinzipien sind auch zwei Subsellien konstruiert, die von der Komissaroffschen technischen Schule zum häuslichen Gebrauche hergestellt wurden und deren einzelne Teile in der Weise beweglich sind, dafs sie für Kinder vom allerverschiedensten Wuchse dienen können. Der Mechanismus, der die Einstellung des Tisches für diese oder jene Körperlänge vermittelt, war vom Inspektor der Schule, Herrn A. Kryloff, in sehr sinnreicher Weise erdacht worden und besitzt, wie wir gleich sehen werden, einige Eigentümlichkeiten, die ihm einen besonderen Wert verleihen. Es leiden nämlich alle uns bis jetzt bekannten, zum Hausgebrauche bestimmten Subsellien an dem verhängnisvollen Umstande, dafs die einzelnen Teile unabhängig von einander verstellt werden können, so dafs es von der Aufmerksamkeit und dem guten Willen der Eltern oder der Kinder selbst abhängt den Tisch so einzustellen, dafs wirklich alle einzelnen Mafse desselben dem gegebenen Wuchse entsprechen. Es ist um so weniger zu erwarten, dafs dies in richtiger Weise geschehe, als die Zahl der Teile, deren gegenseitige Lage gewechselt werden mufs, wenn man das Subsellium

Digitized by Google

einem andern Wuchse anpassen will, ziemlich zahlreich ist (Höhe der Sitzbank, Differenz, Lage der Lehne in horizontaler und senkrechter Richtung, Lage des Fufsbrettes). Bei der in Rede stehenden Konstruktion Kryloffs ist nun dieser Mangel fast gänzlich beseitigt; bei diesem Subsellium nämlich, das mit einer unbeweglichen Tischplatte versehen ist, geschieht die Einstellung der Differenz und Bankhöhe dadurch, dafs die Bank und das Fufsbrett, je nachdem man den Tisch einem kleinen oder gröfsern Schüler anpassen will, gehoben oder gesenkt werden, wobei gleichzeitig und automatisch auch die Lehne die entsprechende Lage einnimmt. Es sind also behufs Einstellung des Subselliums für eine bestimmte Körpergröfse nur zwei Veränderungen an demselben vorzunehmen, das übrige macht sich von selbst. Um eine richtige Einstellung der Sitzbank möglich zu machen, sind an entsprechender Stelle mit Nummern versehene Einschnitte angebracht, von denen jeder der für eine gewisse Körpergröfse erforderlichen Lage der Sitzbank entspricht. Das Fufsbrett läfst sich trotz seiner Gröfse, vermöge welcher es gleichsam einen zweiten Fufsboden bildet, sehr leicht in Falzen, die in der entsprechenden Höhe angebracht sind und ebenfalls Nummern tragen, hin und her bewegen. Jedenfalls ist also durch diese Konstruktion die Aufgabe des richtigen Einstellens der Subsellien wesentlich vereinfacht und erleichtert. Da aufserdem die technische Ausführung der Tische, die Genauigkeit, mit welcher sie gearbeitet und mit welcher überall die erforderlichen Mafse eingehalten sind, eine mustergültige genannt werden mufs, so ist es begreiflich, dafs diese beiden Subsellien in hohem Mafse die Aufmerksamkeit sowohl der Sachverständigen, als auch des Publikums auf sich lenkten. In Anbetracht ihrer Vorzüge ist der Preis der Tische, welcher den Preis der zu demselben Zwecke bestimmten und mit den soeben genannten Mängeln behafteten Subsellien anderer Firmen nicht übersteigt, ein sehr billiger zu nennen. Tische der letzteren Art waren mehrere ausgestellt; da sie aber in ihrer Konstruktion nichts Besonderes bieten, will ich mich

Digitized by Google

nicht bei ihrer Schilderung aufhalten. Der Vergleich derselben mit den ausführlich beschriebenen Subsellien der Komissaroff-schen Schule war für das Publikum sehr lehrreich.

Ich habe schon früher erwähnt, dafs neben den Muster-subsellien mit Absicht auch Tische älterer, untauglicher Konstruktion ausgestellt waren und dafs ein solcher Tisch dazu benutzt wurde, an einer Puppe, die einen Knaben von etwa 12 Jahren darstellte, zu zeigen, welch ungünstigen Einfluſs auf die Körperhaltung derartige Schulbänke ausüben.

Um endlich auch den sich für die historische Entwickelung der Schulbankfrage interessierenden Besuchern der Ausstellung etwas zu bieten, war vom Vorsitzenden für die Beschaffung der Modellsammlung des Herrn Lehrers Ludwig Baron in Breslau gesorgt worden. Diese Sammlung war unsres Wissens zum ersten Male auf der vorjährigen Ausstellung des VI. internationalen Kongresses für Hygiene und Demographie in Wien dem Publikum bekannt geworden, und mufs es jedenfalls als ein Verdienst des Herrn Baron bezeichnet werden, dafs er eine solche, sozusagen genetische Reihe von Schulbankmodellen zusammengestellt hat. Doch wäre es zu wünschen, dafs die Sammlung in einigen Richtungen vervollständigt würde, während einzelne der in derselben vorhandenen Modelle von Subsellien, die niemals eine praktische Bedeutung erlangt haben, weggelassen werden könnten, ohne dafs hierdurch dem Wert der Sammlung Abbruch gethan würde.

(Fortsetzung und Schluſs in No. 11.)

Kleinere Mitteilungen.

Über den schädlichen Einfluſs zu angestrengter geistiger Thätigkeit auf die Zähne der Kinder veröffentlicht der berühmte Zahnarzt Dr. Evans in Paris einen längeren Aufsatz. Er behauptet, dafs derartig überbürdete Kinder frühzeitig ihre Zähne verlieren, dafs man daher mit dem Unterricht nicht zu früh beginnen, sondern den Körper erst möglichst ausreifen lassen solle. Je gröfser die späteren

Digitized by Google

Schulanforderungen, um so widerstandsfähiger müsse der Schüler sein. Die allgemeine Schulpflicht sollte darum erst mit dem 7. Lebensjahre beginnen, wie in der Schweiz, nicht mit dem 6. Jahre, wie in Deutschland und Österreich. „Der gesamte Phosphor und Kalk", so fährt Dr. Evans fort, „den die Zähne zum ordentlichen Wachstum nötig haben, wird im Gehirn verbraucht, welches sich anstrengen mufs, um die Worte der Lehrer sich einzuprägen." So hat Kronprinz Rudolf von Österreich kaum einen Zahn, der nicht schon plombiert gewesen wäre, ehe der Prinz halb erwachsen war. Die Backenzähne des unglücklichen Prinzen Louis Napoleon waren ebenfalls mit Gold überfüllt, da seine Hofmeister Monier und Felon ihn aufserordentlich angestrengt hatten. So interessant die Evanssche Theorie ist, so liegt doch der Einwurf nahe, warum nur die Zähne und nicht auch die Knochen bei geistiger Überanstrengung an Phosphor und Kalk verarmen sollen.

Fr. Selber.

Fufswanderungen der Schüler in Plauen i. V. „Der Verein für Körperpflege" in Plauen i. V. hat veranlafst, dafs die Schüler während der Ferien unter Leitung eines Lehrers regelmäfsige Fufstouren machen. Dieselben währen zuerst nur einige Stunden, dehnen sich aber allmählich bis auf den ganzen Tag aus. Kosten sind damit nicht verbunden, da die Kinder unterwegs von ihrem Mundvorrate leben. Unabweisliche kleine Ausgaben werden von dem Lehrer ausgelegt. Eine ähnliche Einrichtung ist für Chemnitz geplant.

Ferienkolonien für Londoner Schulkinder. Ein gutes Werk ist von „The Children's Country Holidays Fund" (10, Buckingham Street, Strand) in London ausgeführt worden. Die Gesellschaft hat im letzten Jahre 14 048 Kinder nach 366 Orten aufs Land geschickt. Die Kosten betrugen £ 9178, wozu die Eltern £ 2819 beisteuerten. In der Regel betrug der Landaufenthalt 14 Tage, doch blieben einzelne Kinder auch 3 Wochen. Lokalkomitees wählten die Knaben und Mädchen in der Stadt aus und nahmen deren Beiträge in Empfang, während Freunde auf dem Lande für ihr Wohlergehen in den einzelnen Familien sorgten. Unglücksfälle oder ansteckende Krankheiten kamen nicht vor.

Transportable Baracken für scharlachkranke Kinder in Paris. In seiner Sitzung vom 20. Juli d. J. hat der Pariser Gemeinderat die Errichtung zweier Isolierbaracken für achtzig Scharlachkranke genehmigt, von denen die eine im Kinderhospital aufgeschlagen werden soll. Dieselben werden so hergestellt, dafs sie leicht abzubrechen und sofort an einer andern Stelle wieder aufzubauen sind.

Digitized by Google

Zuhilfenahme der Schule gegen das Anwachsen der Blindheit in den Vereinigten Staaten. Die Blindheit hat in den Vereinigten Staaten bedeutend an Ausdehnung gewonnen. Denn während die Bevölkerung in dem Zeitraum von 1870—1880 um 4 Prozent zunahm, stieg die Blindheit in derselben Zeit um mehr als 140 Prozent an. Sie vermehrt sich in einem fast regelmäfsigen Verhältnis von Norden nach Süden und ebenso von Osten nach Westen. Die Kosten, diese grofse Zahl von Blinden zu unterhalten, beliefen sich im Jahre 1880 auf 16 Millionen, im Jahre 1887 dagegen auf 25 Millionen Dollars. Da unter den Ursachen ansteckende Augenkrankheiten eine Hauptrolle spielen, so strebt ein besonderes Komitee zur Verhütung weiteren Anwachsens der Blindheit unter andrem die Isolierung verdächtiger Fälle in Schulen und Instituten an; auch sollen die Direktoren der höheren und niederen Unterrichtsanstalten gebeten werden, das Komitee in seinen Bemühungen nach Kräften zu unterstützen, namentlich durch Belehrung der Jugend über die Ansteckungsgefahr mancher Augenkrankheiten.

Kinderhorte in Deutschland, Österreich und der Schweiz. Wie weite Verbreitung die Kinderhorte gefunden haben, kann man aus der grofsen Zahl der Städte ersehen, in welchen sich solche befinden. Wir nennen nur Auszersihl bei Zürich, Berlin, Bremen, Breslau, Dresden, Frankfurt a. M., Hamburg, Hernals bei Wien, Kassel, Köln, München, Offenbach a. M., Potsdam, Prag, Rainhausen bei Regensburg, Reichenberg in Böhmen, Sachsenhausen bei Frankfurt a. M., Stettin, Stuttgart, Wandsbeck, Wiener Neustadt, Wien, Würzburg und Zürich.

Schülerexkursionen in Lausanne. Die wohlhabenderen Schüler von Lausanne haben in diesem Sommer ein Konzert veranstaltet, dessen Reinertrag dazu bestimmt war, für ihre ärmeren Mitschüler eine Ausfahrt zu ermöglichen. Der Erfolg war so günstig, dafs 80 unbemittelte Schüler einen weiteren Schulausflug nach Thun, Kanderthal, Gemmi und ins Leukerthal unternehmen konnten.

Schul-Apotheken in Frankreich. Da bei den Schulkindern bisweilen Unglücksfälle eintreten, so hat man in Frankreich besondere Schul-Apotheken einzurichten begonnen. Dieselben enthalten alles, was zur ersten Hilfeleistung erforderlich ist. Demgemäfs sind in einem hölzernen Kasten Kampferspiritus, Arnika, Karbollösungen, Ammoniak, Verbandzeug, Kompressen, Charpie, Watte u. dergl. vereinigt. Die Lieferung dieser Gegenstände hat die Hospital-Zentralapotheke in Paris übernommen.

Torfmull zur Desodorierung der Schul-Aborte wird neuerdings vielfach empfohlen, zumal derselbe, namentlich in gröfseren Mengen

Digitized by Google

bezogen, sehr wohlfeil ist. Im Herzogtum Braunschweig ist die Anwendung von Torfstreu für die Gasthaus-Aborte polizeilich vorgeschrieben und hat sich durchaus bewährt.

Die Gefährlichkeit gefärbter Kreide wird von Professor JUNGFLEISCH in „Druggist's Circ." hervorgehoben. In vielen Schulen benutzt man dieselbe, um Zeichnungen an der Wandtafel durch verschiedene Farben verständlicher zu machen. Da letztere mit Hilfe von Bleiglätte, Mennige, Chromgelb und selbst Quecksilbersulfid hergestellt sind und die farbigen Kreidelinien oft mit einem trockenen Schwamme fortgewischt werden, so entsteht die Gefahr einer Vergiftung durch Blei-, Chrom- oder Quecksilberstaub. Die Fabrikanten sollten daher bei Herstellung farbiger Kreide nur ungiftige Farben verwenden.

Tagesgeschichtliches.

Der VIII. österreichische Ärztevereinstag in Wiener-Neustadt hat auf Antrag des Referenten Dr. ADLER unter andrem folgende Thesen aufgestellt:

Zur Heranbildung tüchtiger Gesundheitsbeamten sind an allen Universitäten hygienische Institute und an den technischen Hochschulen ein theoretischer und praktischer Unterricht in der Gesundheitstechnik einzurichten.

Die Gesundheitsverwaltung kann ohne verständnisvolle Mitwirkung der ganzen Bevölkerung ihrer Aufgabe nicht gerecht werden; der Unterricht in der Hygiene an den Volks-, Mittel- und Fachschulen ist daher eine unbedingte Notwendigkeit.

Petition des Berliner Lehrervereins an den preufsischen Eisenbahnminister. Der Vorstand des Berliner Lehrervereins hat zu Gunsten der Sommerausflüge der Gemeindeschüler eine Bittschrift an den Eisenbahnminister VON MAYBACH gerichtet. Er ersucht darin, für sämtliche Volksschulkinder bei Ausflügen ohne Rücksicht auf das Alter und für Berlin mit Einschlufs der Stadt- und Ringbahn und der Vorortzüge gröfsere Fahrpreisermäfsigungen eintreten zu lassen und diese auch auf die Ferien auszudehnen. Gegenwärtig werden Schüler, wenn deren wenigstens 10 sind, nach den Sätzen für Militärbillets befördert und aufserdem von Kindern unter 10 Jahren 2 auf eine Fahrkarte gerechnet. Diese letztere Bestimmung ist aber für Klassen, in denen sich Schüler über und unter 10 Jahren befinden, wegen der ungleichen Bezahlung sehr lästig. Aufserdem würden viel mehr Kinder an Ausflügen teil-

Digitized by Google

nehmen, wenn der Preis der Fahrkarten noch weiter herabgesetzt würde. Der Kultusminister von Gossler ist um Befürwortung der Petition gebeten worden.

Die Pariser Hygieneausstellung ist am 20. Juli im Industriepalast eröffnet worden. Zu den Mitgliedern des Komitees gehören unter andern Berthelot, Dujardin-Beaumetz und Morin.

Schulhygienische Untersuchungen in Bern. Die Polizeidirektion in Bern hat eine in vier Sektionen geteilte Spezialkommission eingesetzt, welche die Berner Stadtschulen in gesundheitlicher Beziehung zu untersuchen hat. Besondere Berücksichtigung soll dabei aufser der Einrichtung der Schulgebäude eine etwaige Überbürdung der Schüler, die Statistik der Schulkrankheiten und der Einfluſs des Elternhauses auf die Gesundheit der Kinder erfahren.

Über **die Kurzsichtigkeit in den Primärschulen von Bukarest** sprach Dr. M. Crainiceau auf dem am 8. August d. J. eröffneten internationalen Ophthalmologenkongresse zu Heidelberg. Auch in Bukarest steigt die Zahl der Kurzsichtigen von Klasse zu Klasse an. Der Vortragende wünschte, daſs der Kongreſs eine übereinstimmende Untersuchungsmethode der Schüleraugen festsetze.

Der ungarische Landesverein für Hygiene hat durch seinen Ausschuſs einen Aufruf erlassen, über jene im Volke verbreiteten Sitten und Gebräuche Daten mitzuteilen, welche sich auf die Pflege der Kinder beziehen. Die eingelaufenen Mitteilungen werden von dem Vereine gesammelt und bearbeitet werden.

Gegen die obligatorische Einführung des Handfertigkeitsunterrichts in Schulen hat sich kürzlich die pommersche Provinzial-Lehrerversammlung und vorher schon eine Anzahl einzelner pommerscher Lehrervereine ausgesprochen. Mit Recht bemerken die Anhänger dieses Unterrichtszweiges, daſs eine objektive Beleuchtung der Frage auch vom gegnerischen Standpunkte aus nur willkommen sein kann. Die Auffassung der pommerschen Provinzial-Lehrerversammlung aber dürfte kaum noch objektiv zu nennen sein. Denn niemand denkt daran, den Handfertigkeitsunterricht zum obligatorischen Lehrgegenstand zu machen; vielmehr wird die Arbeitsschule nur neben der Schule und höchstens als fakultativer Unterricht angestrebt. Auch will es uns nicht gerechtfertigt erscheinen, einen Mann zum Referenten in dieser Sache zu bestellen, der in einer von ihm verfaſsten Broschüre: „Die Volksschule und der Handfertigkeitsunterricht“ folgenden in seiner

Digitized by Google

zweiten Hälfte kaum noch ernst zu nehmenden Satz aufstellt: „Die Handfertigkeit kann also leicht dazu führen, dafs ernste Berufsarbeit durch sie vernachlässigt wird, und in den ärmeren Volksklassen verleitet sie unbedingt zum Diebstahl und zur Sonntagsentheiligung."

Kinderheilstätten an der See. Wie im Kanton Tessin, so pflegt man auch im Kanton Genf arme kränkliche Kinder ans Meer zu schicken. Am 1. Juni d. J. kamen 16 Kinder aus Cannes zurück, wo sie ihre Gesundheit völlig wiedererlangt hatten. Drei Wochen später aber gingen abermals 38 Kinder mit zwei Begleiterinnen von Genf an die See ab.

Die orthopädische Gesellschaft Amerikas hielt vom 18. bis 20. September ihre Jahresversammlung in Washington ab. Unter der grofsen Zahl der Vorträge hatte derjenige des Dr. Samuel Ketch aus New York für den Schulhygieniker besonderes Interesse. Er sprach über seitliche Verkrümmungen der Wirbelsäule und ihre frühe Behandlung.

Typhusepidemie in der höheren Töchterschule zu Oppeln. Der kgl. Kreisphysikus Dr. Klose in Oppeln berichtet, dafs nach den Meldungen bei der Polizei nicht 35, sondern nur 8 Typhusfälle in der dortigen höheren Töchterschule vorgekommen sind. Bei 2 Erkrankungen war eine Infektion aufserhalb der Schule mit Sicherheit nachzuweisen. Von den übrigen Fällen ist ein Teil auf einen in derselben bestehenden Infektionsherd zurückzuführen. Der Brunnen der höheren Töchterschule war nämlich durch ein Versehen verunreinigt worden. Selbstverständlich ist derselbe sofort geschlossen und die Gefahr einer abermaligen Verunreinigung beseitigt worden.

Isolierhaus für infektionskranke Kinder in Wien. Nathanael Freiherr von Rothschild hat dem St. Joseph-Kinderspitale in Wien 50 000 fl. zur Erbauung und Erhaltung eines Isoliertraktes für solche Kinder überwiesen, welche an infektiösen Krankheiten leiden.

Amtliche Verfügungen.

Schreiben des Ministers von Gossler an den Bonner Verein für Körperpflege in Volk und Schule. Bekanntlich hat der preufsische Kultusminister, Herr von Gossler, schon zu verschiedenen Malen sein reges Interesse für die körperliche Ausbildung der Schuljugend an

Digitized by Google

den Tag gelegt. Wir erinnern nur an seinen berühmt gewordenen Erlafs vom 27. Oktober 1882, welcher die Jugendspiele allen Schulen aufs wärmste empfiehlt. Von der gleichen Fürsorge für das leibliche Wohl der Jugend legt auch ein Brief Zeugnis ab, welchen Herr von Gossler vor einiger Zeit an den Schriftführer des Bonner Vereins für Körperpflege in Volk und Schule, Herrn Dr. med. F. A. Schmidt, gerichtet hat. Derselbe lautet folgendermafsen:

„Berlin, den 13. März 1888.

Ew. Hochwohlgeboren danke ich verbindlichst für die Übersendung des Separatabdrucks Ihres in dem Centralblatt für allgemeine Gesundheitspflege befindlichen Aufsatzes, betreffend den Verein für Körperpflege in Volk und Schule zu Bonn.

Ich habe mich an der von diesem Verein entwickelten Thätigkeit sehr erfreut. Er hat es sich angelegen sein lassen, neben volkstümlicher Belehrung in Wort und Schrift über hygienische Grundsätze für die Verbreitung körperlicher Übungen, sei es in methodischer Form, wie Turnen, Fechten, Schwimmen, sei es in Form von gemeinsamen Spielen und Vergnügungen, Ballspielen, Eislauf, Bergfahrten und Märschen, zu sorgen. Wozu in meinem Erlafs vom 27. Oktober 1882 Anregung gegeben, und was als notwendig oder doch als wünschenswert bezeichnet war, das ist dort vielfach bereits erreicht, wie auch in andern gröfseren Städten in ähnlicher Weise dankenswerte Erfolge erzielt worden sind. Allerdings bedarf es zur immer völligeren Durchführung der angestrebten Ziele der thätigen Mitwirkung breiterer Volksschichten. Schule und Haus können allein die Aufgabe nicht lösen, welche ihnen in der Körperpflege, diesem überaus wichtigen Teile der Erziehung, zugefallen ist. Hier hat die Opferwilligkeit der Gemeinde und die freie Vereinsthätigkeit helfend und fördernd einzutreten.

Es handelt sich in erster Linie um die Beschaffung geeigneter Spielplätze. Das ist auch das Erste, was der Verein in Bonn in Angriff genommen und durchgeführt hat. In kleinen Städten ist die Einrichtung und der Unterhalt eines besonderen Spielplatzes selten notwendig. Da findet die spiellustige Jugend meist in der Nähe ein braches Feld, eine abgemähte Wiese, eine Halde, eine Lehde, eine Sandgrube, ein Stück in Wald und Busch zum Tummelplatz geeignet.

Aber in grofsen Städten befinden sich diese Ersatzmittel selten in erreichbarer Nähe. In wenigen Fällen liegen die Turn- und Spielplätze neben dem Schulhause so, dafs auf die Stunden im Lehrzimmer die Bewegung und die körperliche Bethätigung im Freien folgen kann. Meist mufs die Jugend nach den Lernstunden erst durch lange Strafsen weit hinausziehen, um nur die bestimmten Plätze zu erreichen. Dabei wird oft schon ein erheblicher Teil der verfügbaren Zeit verbraucht.

Digitized by Google

Ich verkenne nicht die Schwierigkeiten, die es verursacht, wenn man innerhalb der Stadt und möglichst in der Nähe der Schulanstalten die verloren gegangenen Plätze für die spielende Jugend wieder gewinnen will. Aber möglich dürfte es doch sein für vereinte Kräfte solche Plätze inmitten der Stadt auszusparen. Wenn unbebaute öde Stätten zu Schmuckplätzen umgewandelt werden, was ja nach einer andren Seite hin dankbar anzuerkennen ist, so wird sich doch hin und wieder auch ein Spielplatz zum besten der heranwachsenden Jugend herrichten lassen. Gelingt dies auch nur allmählich und nicht ohne erhebliche Geldopfer, so erweisen sich diese Aufwendungen doch als produktiv, indem sie unsern Kindern zum frischen, fröhlichen Gedeihen an Leib und Seele helfen und einen Gewinn schaffen für das ganze Leben. Arbeit und Spiel, wie sie sich auf den Turn- und Spielplätzen im Freien gestalten, stärken und stählen die Kräfte in körperlicher wie geistiger Hinsicht und machen die Jugend auch für die späteren Jahre leistungs- und widerstandsfähiger. Wenn im Vaterland jetzt die Dienstpflicht weiter ausgedehnt wird, als dies früher der Fall war, und wenn Männer auch in höheren Jahren noch bereit und fähig sein sollen für unsre höchsten Güter in Wehr und Waffen einzutreten, so ist jedes Unternehmen freudig zu begrüfsen, durch welches schon in der Jugend die Thatkraft unsres Volkes erhöht und das Erbe von Geschlecht zu Geschlecht sicher gestellt wird, wie es uns die Väter erworben und hinterlassen haben. Möge die Zeit nicht fern sein, wo die Gelegenheit hierzu überall gegeben ist.

In diesem Sinne begrüfse ich den Verein für Körperpflege in Volk und Schule zu Bonn, an welchem Ew. Hochwohlgeboren in so hervorragender Weise mit Wort und That beteiligt sind, indem ich ihm und allen ähnlichen Bestrebungen ein weiteres kräftiges Gedeihen wünsche zur Freude der Jugend und zum Heile unsres Volkes.

(Gez.) Gossler."

Erlafs des Königl. Bayerischen Staatsministeriums des Innern, das Verbot des Rechtslegens des Schreibheftes in den Schulen, sowie die Beiziehung der Ortsärzte zu den Beratungen der Lokalschulkommission betreffend.

„Mittelfranken.

1. Auf den Antrag, die Erlassung eines Verbotes des Rechtslegens des Schreibheftes in den Schulen betreffend, ist der Ärztekammer zu eröffnen, dafs die vorgelegte Abhandlung von Dr. Wilhelm Mayer in Fürth: „Die Lage des Heftes beim Schreiben" in Heft 2 des Jahrganges 1888 der Friedreichschen Blätter für gerichtliche Medizin und Sanitätspolizei veröffentlicht und in mehreren Abdrücken dem Kgl. Staatsministerium des Innern für Kirchen- und Schulangelegenheiten mit dem

Digitized by Google

Ersuchen übergeben wurde, die Frage der Steil-Schrägschrift durch ausübende Volksschullehrer prüfen zu lassen. Das Ergebnis dieser Prüfung, welche dermalen stattfindet, wird seiner Zeit zur Kenntnis gebracht werden.

2. Hinsichtlich des Antrages auf obligatorische Beiziehung der Ortsärzte zu den Beratungen der Lokalschulkommission ist zu bemerken, dafs ein Anlafs zur Abänderung der Entschliefsung des Kgl. Staatsministeriums des Innern an die Kgl. Regierung von Mittelfranken, K. des Innern, vom 10. August 1881, die Verhandlungen der Ärztekammern für das Jahr 1880 betreffend, aus den bisherigen Erfahrungen nicht entnommen werden kann."

Ärztliche Revision der Volksschulen im Regierungsbezirk Düsseldorf. Von der Kgl. Regierung in Düsseldorf, deren treffliche hygienische Verordnungen wir schon öfter zu erwähnen Gelegenheit hatten, sind bereits vor 12 Jahren regelmäfsige ärztliche Inspektionen der Volksschulen ihres Bezirkes eingerichtet worden. In der Regel ist die Revision in die Hände der Kreisphysici gelegt, doch sind bisweilen auch Armenärzte oder Privatärzte, welche honoriert werden, damit betraut. Worauf sich die Thätigkeit der ärztlichen Schulrevisionen bezieht, ist aus dem folgenden Berichtsformulare ersichtlich:

Bericht

über die

ärztliche Revision der ..... **Schule zu** .....

pro ..... Semester 18.....

A. Gesundheitszustand der Kinder.

a. Allgemeiner Eindruck
(Gesichtsfarbe, Haltung, Reinlichkeit)[1]:
b. Ansteckende Krankheiten
1. Hautkrankheiten
(Ekzem, Krätze, Kopfgrind u. s. w.):
2. Ansteckende Augenkrankheiten:
3. Infektionskrankheiten
(Diphtheritis, Keuchhusten, Tuberkulose u. s. w.:
4. Sonstige Krankheiten:

[1] Das in Klammern Eingeschlossene soll nur einen Anhalt bei der Revision bieten, ohne Bemerkungen über sonstige Befunde auszuschliefsen.

Digitized by Google

B. Gesundheitsverhältnisse der Schule.

1. Lage:
2. Gebäude
   (ob massiv oder in Fachwerk, Dach, ob unterkellert; Wohnungen im Schulgebäude, ob Eingang zur Schule und Wohnung getrennt?):
3. Treppen
   (hölzerne, steinerne; Geländer, ob überhaupt gefahrlos?):
4. Schulzimmer:
   a. Gröfse
      (Höhe, Länge, Breite; Zahl der Kinder, es waren wegen Krankheit abwesend; Bodenfläche für jedes Kind):
   b. Fufsboden
      (ob dicht und gestrichen):
   c. Wände und Decken
      (Anstrich):
   d. Reinlichkeit im allgemeinen:
   e. Fenster
      (Gröfse, Zahl und Lage, Verhältnis der Fläche der Fensteröffnungen zur Bodenfläche; Schutz vor direkten oder reflektierten Sonnenstrahlen):
   f. Schultische, Bänke
      (ob solid, zweckmäfsig, Sitzraum):
   g. Lichtverhältnis im allgemeinen:
   h. Heizung
      (Art derselben; Öfen; ob genügender Schutz gegen Verbrennung und Wärmestrahlung; Temperatur, Thermometer):
   i. Ventilation
      (Einrichtung der Oberlichter der Fenster; Klappscheiben, Glasjalousien? centrale Ventilation u. s. w.):
   k. Stand des Katheders und der Wandtafel:
5. Abtrittsanlagen
   (Lage, ob in genügender Entfernung vom Schulgebäude; Ausdünstung, Reinlichkeit der Sitze, Anzahl derselben im Verhältnis zur Kinderzahl):
6. Spiel- und Turnplatz
   (Gröfse, Lage; ob Turngeräte solid und ungefährlich; ob der Boden unter Barren und Reck fest oder mit Sägemehl bedeckt u. s. w.?):
7. Wasserversorgung
   (Trinkgefäfs; Entfernung der Brunnen von den Abtritten):

Digitized by Google

8. Sonstige Bemerkungen:

Düsseldorf, den ..... 18.....

Der Arzt:

.....

Was ist zur Beseitigung der erwähnten Mängel angeordnet worden?

Der Bürgermeister:

.....

Personalien.

Zur Mitwirkung an unsrer Zeitschrift haben sich weiter bereit erklärt die Herren Dr. med. NAKAHAMA, Mitglied des kais. Japanischen Ministeriums des Innern in Tokio, Dr. med. REIMANN, königl. Kreisphysikus in Neumünster, Dr. med. GASPAR SENTINON, prakt. Arzt in Barcelona, und Dr. med. C. STRÖHMBERG, Kreisarzt in Dorpat.

Unserm Mitarbeiter, Herrn Dr. JOSEPH HEIM, Chefarzt der k. k. Theresianischen Akademie und Primararzt des St. Joseph-Kinderspitales in Wien, wurde das Ritterkreuz des Franz-Joseph-Ordens verliehen.

Die gleiche Auszeichnung ist unsrem Mitarbeiter, Herrn Oberrealschuldirektor Regierungsrat Dr. EDUARD WALSER in Wien aus Anlafs seiner Versetzung in den bleibenden Ruhestand zu teil geworden.

Herr Professor Dr. H. REICHSRITTER VON HÖPFLINGEN UND BERGENDORF in Troppau, der an unsrer Zeitschrift mitwirkt, siedelt als Gymnasialprofessor nach Prag über.

Die Doktoren BLATIN, BOUCHARD, BROUARDEL, DUJARDIN-BEAUMETZ, LAGNEAU, PERRIN, PROUST und ROCHARD sind von dem französischen Unterrichtsminister zu Mitgliedern einer Kommission ernannt worden, welche hygienische Verbesserungen in die Sekundärschulen einführen soll.

Regierungsrat Dr. GAFFKY, Mitglied des kaiserl. Gesundheitsamtes in Berlin, hat einen Ruf als Professor der Hygiene nach Giessen angenommen.

Der Professor der Hygiene Dr. FRANZ HOFMANN in Leipzig wurde zum Rektor der Universität für das Studienjahr 1888/89 gewählt.

Dem Dozenten, Stabsarzt Dr. FLORIAN KRATSCHMER in Wien, Generalsekretär des dortigen hygienischen Kongresses, ist der Titel eines aufserordentlichen Professors der Hygiene verliehen worden.

In Spanien sind soeben drei Lehrstühle für Kinderkrankheiten und Kinderhygiene begründet worden; für Barcelona ist Dr. IRANZO,

Digitized by Google

für Valencia Dr. Gomez Ferrer, für Granada Dr. Martinez Vargas in Aussicht genommen.

Bei dem hygienischen Laboratorium der medizinischen Akademie in St. Petersburg ist Dr. P. L. Maljtschewsky, Assistent an der hygienischen Lehrkanzel, mit der Leitung der neubegründeten analytischen Station betraut worden.

Zu Königsberg i. Pr. verschied der Professor der Kinderheilkunde Dr. Heinrich Bohn, der sich um die Lehre von der Vaccination hervorragende Verdienste erworben hat.

Der Arzt am Gymnasium in Kaluga, wirklicher Staatsrat Julius Gerchen aus Livland, ist gestorben.

August von Tréfort †.

Am 22. August ist in Budapest, wohin er erst vor wenigen Tagen aus Ischl zurückgekehrt war, der königlich ungarische Minister für Kultus und Unterricht und Präsident der ungarischen Akademie der Wissenschaften, August von Tréfort, im Alter von 72 Jahren gestorben.

Sechszehn Jahre hindurch hat er das ihm anvertraute Ministerium mit sicherer und zielbewufster Hand geleitet, und unter den Verdiensten, die er während dieser Zeit sich erworben hat, sind diejenigen um die Schulhygiene nicht die geringsten.

Früh schon war man in Ungarn von der Wichtigkeit der Schulgesundheitspflege überzeugt, wie dieses aus den seiner Zeit ausgegebenen Verordnungen hervorgeht, die es den Amtsärzten zur Pflicht machten, sich zeitweise über die jeweiligen sanitären Zustände der Schulen und Schüler zu informieren. Minister von Tréfort fand jedoch diese Verfügungen der Wichtigkeit des Gegenstandes nicht entsprechend und betonte die Notwendigkeit der Einführung der ärztlichen Überwachung der Schulen.

Unter Mitwirkung des Ministerialrates Morkusovsky und des Professors der Hygiene, Dr. Josef von Fodor, schuf er auch alsbald diese so wichtige Institution.

Er eröffnete zu diesem Zwecke im Jahre 1884 an den Universitäten Budapest und Klausenburg je einen Lehrkurs für Schulärzte und Hygiene-Professoren, in denen jährlich 40 junge Ärzte ihre diesbezügliche Ausbildung und nach bestandener Prüfung ihre Diplome erlangten.

Im vorigen Schuljahre 1887/88 wurden auch bereits an den hauptstädtischen und Provinzial-Mittelschulen Schulärzte und Hygiene-Professoren ernannt, die laut Ministerialverordnung zwei Stunden wöchentlich Gesundheitslehre in der 7. oder 8. Klasse als aufserordentlichen Unterrichtsgegenstand vorzutragen haben.

Zwölf junge Ärzte bemühen sich schon derzeit ihrer schwierigen Aufgabe gerecht zu werden. Minister von Tréfort führte ferner die

Digitized by Google

Gesundheitslehre in allen Abstufungen in den Unterricht ein; so wird dieselbe bereits in den Volksschulen, dem Auffassungsvermögen der Schüler und dem Bedürfnisse der niederen Volksklassen angepafst, ferner an den juristischen, philosophischen und theologischen Universitäts-Fakultäten, den technischen Hochschulen und Lehrerbildungsanstalten, den höheren Mädchenschulen u. s. w. gelehrt.

In solcher Weise war der Verstorbene bestrebt, den segensreichen Prinzipien der Hygiene in allen Schichten der Gesellschaft Eingang zu verschaffen, um so, neben andern grofsen Schöpfungen, auch durch diese die künftige Gröfse seines Vaterlandes zu heben. —

Diese hervorragenden Verdienste von Tréforts wurden aber nicht nur in seiner engeren Heimat gewürdigt, sondern verschafften ihm auch im Auslande berechtigte Anerkennung. Seine schulärztliche Institution wurde allenthalben als ein wichtiger kultureller Fortschritt begrüfst. So hat Schweden, uns in der Ausführung zuvorkommend, schon im Jahre 1886 eigene Schulärzte angestellt.

Auch persönliche Auszeichnung wurde von Tréfort im Auslande zu teil, indem ihn die königl. belgische Gesellschaft für Hygiene mit Rücksicht auf seine grofsen Verdienste auf dem Gebiete der öffentlichen Gesundheitspflege zum Ehrenmitgliede erwählte.

Sein Andenken wird durch alle Zeiten in seinem Vaterlande in Ehren gehalten werden.

Dr. med. Eug. Tauffer, Professor der Hygiene in Temesvár.

Litteratur.

Besprechungen.

Dr. Christian Ströhmberg. **Das Dorpater Gymnasium in gesundheitlicher Beziehung.** Dorpat, 1888, C. Mattiesen. (Mit Tabell. Plän. u. Kurv. 156 S. gr. 8°.)

Verfasser bezeichnet im Untertitel sein Buch als einen „Beitrag zur Schulhygiene für Lehrer, Eltern und Ärzte"; Referent freut sich, hinzufügen zu können, dafs es ein sehr wertvoller und dankenswerter Beitrag zu der genannten wichtigen Disziplin ist.

Verfasser hat die hygienisch wichtigsten Punkte des Dorpater Gymnasiallebens: Schullokal, Klassenluft, Beleuchtung und Subsellien einerseits, Augen und physische Entwicklung der Schüler andrerseits, einer eingehenden und gewissenhaften Prüfung unterzogen; die einzelnen Daten, sowie die Ergebnisse dieser Prüfung werden in allen Punkten genau mitgeteilt und durch Pläne, Tabellen und Kurven anschaulich gemacht.

Von den Ergebnissen mögen folgende hier hervorgehoben werden.

Digitized by Google

Trotz der Abwesenheit jedweder künstlichen Ventilationsvorrichtungen ist die Klassenluft eine verhältnismäfsig gute; das Maximum des Kohlensäuregehaltes betrug nur 2,3 ‰. Verfasser schreibt dies der konsequenten Lüftung innerhalb der reichlich bemessenen Zwischenpausen (10 bis 40 Minuten) zu. Störend wirkt hierbei, dafs Verfasser wiederholt von der natürlichen Lüftung durch die „porösen Wände" spricht, während es auf Grund neuerer Untersuchungen doch feststeht, dafs von einer solchen Ventilation durch die Wände keine Rede sein kann. Sehr beachtenswert ist der Hinweis auf die drei Faktoren zur Erreichung guter Luftverhältnisse bei mangelnden Ventilationsvorrichtungen; genügender Luftkubus, lange Zwischenpausen und streng durchgeführte Lüftung während derselben durch Öffnen der Fenster.

Die Akkommodations- und Refraktionsverhältnisse der Schüleraugen erwiesen sich als ungünstige; die Myopen stiegen bis auf 50 % in der Prima.

Der Aufenthalt in der Schule schien das Längenwachstum der Schüler zu begünstigen und dagegen ein Zurückbleiben der Entwicklung des Brustkorbes zu bedingen.

Die vom Verfasser auf Grund der Ergebnisse seiner Prüfung gemachten Vorschläge zur Abstellung der nachgewiesenen Übelstände sind sehr beherzigenswert, auch aufserhalb Dorpats. In den weitaus meisten Städten liegen die Verhältnisse ebenso, wie in Dorpat, d. h. die gröfsten Übelstände schreiben sich daher, dafs die Schulgebäude ursprünglich nicht zu Schulzwecken bestimmt waren oder einer Zeit entstammen, da man die hygienischen Anforderungen nicht kannte oder nicht berücksichtigte; deshalb werden die Vorschläge des Verfassers mit geringen Lokalabweichungen überall anwendbar sein. Dem Vorschlag 22 zur Hebung des Turnens möchte Referent noch hinzufügen, dafs die Anerkennung des Turnens als Prüfungsgegenstand und die Beurteilung der Turnleistung in dem Gesamtzeugnis einen stärkeren Sporn zur Pflege der körperlichen Übungen abzugeben geeignet sind, als irgend welche andre Vorschriften.

Verfasser hat sich absichtlich auf die oben genannten Punkte beschränkt und die geistige Seite der Schulhygiene, die Unterrichtshygiene, ganz unberücksichtigt gelassen, — doch aber wenigstens auf deren Wichtigkeit in These 36 hingewiesen. Zu wünschen wäre es, dafs Verfasser bei einer nächsten Gelegenheit auch diese Seite der Frage in Betracht zöge und zum Gegenstande einer ebenso gewissenhaften Arbeit wie die vorliegende machte; gerade das Dorpater Gymnasium mit seinen, hygienisch kaum zu rechtfertigenden sechs aufeinanderfolgenden Unterrichtsstunden (von 8 bis 2 Uhr) dürfte für Untersuchungen nach Art der Sikorskischen ein besonders geeignetes Feld abgeben.

Professor der Hygiene Dr. W. Loewenthal in Lausanne.

Digitized by Google

Dr. Ignaz Ferdinand Tischler, prakt. und Bahnarzt in Frontenhausen. **Das ländliche Volksschulhaus vom Standpunkte der öffentlichen Gesundheitspflege, erörtert für Ärzte, Techniker und Schulaufsichtsorgane.** München und Leipzig, 1887. R. Oldenbourg. (64 S. gr. 8°.)

In vielen vorzüglichen Schriften und Aufsätzen sind die Gesichtspunkte und Grundsätze ausführlich erörtert worden, welche bei dem Bau und der Einrichtung von Schulgebäuden berücksichtigt werden sollen. Diese Abhandlungen haben jedoch in der Regel umfangreichere Bauanlagen für Schulen zum Gegenstande, wie solche im gröfsern Gemeinwesen erforderlich sind. Es ist daher als eine sehr dankenswerte Aufgabe zu bezeichnen, welcher sich der Verfasser der vorliegenden Schrift unterzogen hat, indem derselbe in knapper und klarer Weise die Grundsätze bespricht, welche in Hinsicht auf die Anforderungen der Hygiene bei dem Baue des kleinen, in der Regel ein- bis zweiklassigen ländlichen Volksschulhauses beachtet werden sollen.

Der Verfasser erwähnt im I. Abschnitte seines Buches die gesetzlichen Bestimmungen, welche sich auf die Staatsaufsicht über Schulhäuser und Schuleinrichtungen in Bayern beziehen, nnd bespricht sodann im II. Abschnitt die Anforderungen der Hygiene an das ländliche Volksschulhaus. In diesem Abschnitte ist zunächst in wohlmotivierter Weise entwickelt, welche Rücksichten bei Wahl des Baugrundes mit Bedachtnahme auf die Beschaffenheit, Lage und Gröfse desselben mafsgebend sein sollen, und gibt der Verfasser hierbei für die betreffenden Persönlichkeiten, welche in die Lage kommen, bei Lösung dieser für den Schulhausbau besonders wichtigen Vorfragen mitzuwirken, sehr wertvolle Anhaltspunkte.

Desgleichen entwickelt der Autor die Grundzüge für die Bauart selbst; er weist das Raumerfordernis nach und schildert die zweckmäfsigste Art der Anlage der Gänge, Treppen, Unterkellerung u. s. w. Auch der in manchen Fällen empfehlenswerte Barackenbau wird ausführlich besprochen und des Vorteiles gedacht, dafs bei dem Barackenbau der Lehrzimmer eine Trennung zwischen Schule und Lehrerwohnung eintritt, was namentlich dann von Wichtigkeit ist, wenn eine ansteckende Krankheit die Familie des Lehrers heimsucht.

In besonders ausführlicher Weise wird das Schulzimmer behandelt und werden alle Mafsnahmen erörtert, welche in Hinsicht auf Gröfse und Form, Beleuchtung, Ventilation und Beheizung bei einer zweckmäfsigen Bauanlage zu treffen sind. Die hierbei zum Ausdruck gebrachten Forderungen der Hygiene tragen der Leistungsfähigkeit der Gemeinde volle Rechnung, und es mufs ausgesprochen werden, dafs der Verfasser diesen Umstand nie aufser Augen läfst, also nie unmögliches

Digitized by Google

verlangt, jedoch durch zweckmäfsige Anordnungen hygienisch richtig angelegte Schulräume zu schaffen ermöglicht.

Dem Abschitte über die Schulbank wird eine ausführliche Darstellung der zu verschiedenen Zeiten von berufenen Fachmännern gemachten Angaben und Anforderungen vorausgeschickt, und werden hieran die für die vorliegenden Fälle passenden Vorschläge geknüpft. Hierbei ist auch die Kostenfrage nicht übersehen worden.

Im weiteren bespricht der Verfasser die Anforderungen der Hygiene hinsichtlich der übrigen Schuleinrichtungen, der Abtritt- und Pissoiranlagen, der Spiel- und Turnplätze und der Versorgung mit gutem Trinkwasser. —

Der Autor hat sich endlich der Mühe unterzogen, bei bestehenden zehn ländlichen Schulhausbauten zu untersuchen, ob und wie weit bei diesen Gebäuden samt Einrichtung den in der vorliegenden Schrift aufgestellten hygienischen Grundsätzen entsprochen worden ist, und sind die Resultate dieser Erhebungen in einem Anhange dem Buche beigefügt.

Die Durchsicht dieser Resultate läfst erkennen, dafs die Verbreitung richtiger Grundsätze für Bau und Einrichtung ländlicher Schulgebäude ein dringendes Bedürfnis ist und dafs auf diesem Gebiete nicht genug Belehrung geboten werden kann. Die einfachsten und zugleich wichtigsten Forderungen der Hygiene werden nach den gegebenen Beispielen in den seltensten Fällen erfüllt. Man konstatierte die Anlage von Bauten, wo grelles Licht das Haus belästigt oder Verdunkelung durch die Umgebung besteht, sogar störende Betriebe in der Nachbarschaft vorhanden sind. Ebenso wurden erhebliche Übelstände hinsichtlich der Beschaffenheit der Schulbänke und der sonstigen Schuleinrichtungen gefunden.

Sehr vernachlässigt fand man die Abortanlagen; bei fünf Schulhäusern mangelte jeglicher freie Platz für Spiel- und Turnzwecke; auch in betreff des Trinkwassers ergaben sich erhebliche Anstände.

Ohne wesentliche Kostenvermehrung hätte man gewifs in den meisten Fällen hygienisch richtige Schulgebäude aufführen können, wenn das gehörige Verständnis vorhanden gewesen oder passende Ratschläge erteilt worden wären.

Dies geschieht durch das vorliegende Buch im vollsten Mafse, weshalb wir dasselbe bestens empfehlen können.

Baudirektor F. Berger in Wien.

J. Morgenthaler, Lehrer an der kantonalen landwirtschaftlichen Schule Strickhof in Zürich. **Der Schulgarten.** Mit besonderer Berücksichtigung der schweizerischen Verhältnisse. Zürich, 1888. Schröter & Meyer. (24 S. 8°.)

Digitized by Google

Der Verf. gibt in dem Schriftchen, einem erweiterten Vortrage, zunächst einen geschichtlichen Überblick über die Entstehung von Schulgärten: Erst allmählich breche sich die Anschauung Bahn, dafs solche Gärten nicht blofs für die Hochschulen, sondern auch für andre Schulen ein Erfordernis seien. Schweden sei mit solchen Schulgärten vorangegangen, indessen aus dem Gesichtspunkte der Förderung der Landwirtschaft. Von höherem und allgemeinerem Standpunkte aus habe Österreich das Schulgartenwesen behandelt: es sollte der naturwissenschaftliche Unterricht sich an einen zeit- und ortsgemäfs eingerichteten Schulgarten anschliefsen. Niederösterreich besonders sei reich versehen mit Schulgärten; sie beständen auch in den dortigen Seminaren. Preufsen hat nach dem Verf. in dieser Sache noch wenig gethan; indessen ist zu seinen Anführungen nachzutragen, dafs Berlin jetzt bereits zwei grofse Schulgärten besitzt, dafs nun auch Magdeburg und Görlitz solche Gärten angelegt haben, während Stettin und Breslau das System kleinerer, bei jeder Schule befindlicher Gärtchen durchgeführt haben und die letztere Stadt nunmehr daneben noch einen grofsen, allgemeinen Schulgarten schaffen will. An Rührigkeit auf diesem Gebiete fehlt es also nicht. Die Bestimmung der pädagogischen Aufgaben des Schulgartens knüpft Verf. an die zwei Forderungen der neueren Zeit, dafs die Schule das Leben und dessen Bedürfnisse mehr als bis „anhin" berücksichtigen und dafs sie der körperlichen Ausbildung und der Gesundheitspflege der Jugend mehr Rechnung tragen müsse. Sonach wird dem Schulgarten eine stattliche Reihe von Aufgaben gestellt; denn er soll nicht blofs das lebendige Unterrichtsmaterial liefern, nicht blofs den Sinn für Naturbetrachtung pflanzen und pflegen, er kann und soll auch Gelegenheit geben zu körperlicher Thätigkeit, zur Erwerbung von allerlei praktischen Fertigkeiten, er soll zur Selbständigkeit erziehen, er kann Gegenstand sein für Übungen in der deutschen Sprache, im Rechnen, in Geometrie und Zeichnen! — Dargestellt wird sodann, wie der Schulgarten für die einzelnen Arten von Schulen, die Primar- und die Sekundarschule, das Gymnasium, die Industrie- oder Realschule, das Seminar, die höhere Töchterschule beschaffen sein soll. Für letztere sei er besonders wichtig, im Hinblick auf den Frauenberuf und die körperliche Gesundheit: Die Mädchen müfsten während des Sommers mindestens ein Dritteil der Schulzeit im Schulgarten zubringen. Mit dieser wie manch andrer Forderung schiefst Verfasser über das Ziel; er findet eine gewisse Entschuldigung als Landwirtschaftslehrer von Beruf, der stets die Bedürfnisse einer blofs landwirtschaftlichen Bevölkerung im Auge hat. Zwar soll auch nach ihm das pädagogische Interesse überwiegen, jedoch die Möglichkeit nicht ausgeschlossen sein, dafs die Schulgärten der Landwirtschaft auch direkten Nutzen bringen.

Digitized by Google

Wir sind der Meinung, der Schulgarten habe seinen Zweck erfüllt, wenn er in ausgiebiger Fülle das allervollkommenste Anschauungs- und Lehrmittel, die lebendige Pflanze, für den Unterricht liefere, wenn er dem Fachlehrer Gelegenheit biete, von Zeit zu Zeit mit den Schulkindern seine Anlage und seinen reichen Inhalt zu betrachten und an Ort und Stelle Belehrungen anzuknüpfen. Was darüber hinausgeht, was besonders auf Förderung praktischer, volkswirtschaftlicher Bestrebungen zielt, liegt aufserhalb des allgemeinen Bildungszweckes der Schule und fällt als besondere Aufgabe der fortbildenden Fachschule zu.

Der Verfasser hat mit Wärme und in einfacher, klarer Sprache geschrieben; mundartlich sind das oben erwähnte „anhin" und das mehrfach wiederkehrende Hauptwort: „die Erstellung", Herstellung, Einrichtung.

Stadtschulrat Dr. Pfundtner in Breslau.

Förster, Eduard, Inhaber einer Privatanstalt für geistig Zurückgebliebene in Blasewitz bei Dresden. **Der geistig Zurückgebliebene und seine Pflege in den ersten Lebensjahren.** Allgemeinverständliche Anleitung für Eltern. Dresden-Blasewitz, 1888. Selbstverlag. (gr. 8°.)

Der Verfasser entledigt sich seiner Aufgabe besonders im zweiten Teil seiner Schrift: „Der Idiot im Elternhause." Er bespricht darin die körperliche und geistige Pflege des zurückgebliebenen Kindes, zeigt, wie man es zum Sehen, Hören, Riechen, Schmecken, Fühlen, zur Reinlichkeit, zum Gehorsam erziehen soll, behandelt die ersten Sprechversuche und für Fortgeschrittenere, indem er die Wohnstube, den menschlichen Körper, die Küche und einzelne Tiere zum Gegenstande nimmt, den ersten Anschauungsunterricht, erörtert auch, wie man das Gedächtnis üben und das Kind beschäftigen soll. Im zehnten Jahr will er es einer Anstalt übergeben wissen, deren in Deutschland einige dreifsig mit etwa 4300 Zöglingen seien. Die Zahl derer, die so eine geeignete Erziehung erhalten, erklärt er aber für eine sehr geringe, denn es gebe wohl an 60000 solcher zurückgebliebenen Kinder. Der Staat habe die Sorge für Blinde, Taubstumme und Geisteskranke übernommen, er müsse sich auch dieser Unglücklichen annehmen.

Der Verfasser warnt mit Recht davor, dieselben ihrer Schwäche zu überlassen; je mehr man die geistige Unthätigkeit unterhalte, desto mehr beschleunige man die gänzliche Zerrüttung des Gehirns; meist könne durch rechtzeitiges, sachkundiges Eingreifen viel gebessert werden, in vielen Fällen sei die Ausbildung zu brauchbaren Menschen möglich.

Die Behandlungsweise des Gegenstands erweckt Vertrauen zur Persönlichkeit des Verfassers. Er spricht aus langjähriger Erfahrung, vor allem aus liebevollster, innerster Teilnahme für die schuldlosen und

Digitized by Google

darum um so beklagenswerteren Opfer unheilbarer Gesellschaftszustände. Seine Schrift verdient deshalb von den Eltern und Lehrern solcher unglücklichen Kinder, sowie von allen, welche sich für die Idiotensache interessieren, gelesen zu werden.

Oberlehrer am Realgymnasium Dr. Mehmel in Altona.

Bibliographie:

Baron, L. *Zum Kapitel „Jugendhorte“.* Kath. Schulztg., 1888, XXIV bis XXVI.

Bürgel, F. W. *Handarbeitsunterricht, geschichtliche Übersicht über die Entwicklung desselben.* Rhein.-westfäl. Schulztg., 1888, XIX.

Drouineau, G. Lesur menage intellectuel. Rev. san. de Bordeaux, 1887, LXXXIX—LXXXX.

Féré. *Le surmenage scolaire,* Paris, 1888, Lecrosnier et Babé. 8°.

Fossek, W. *Bestimmung des Kohlensäuregehaltes der Luft, speciell in Schulzimmern.* Zeitsch. f. Nahrgsmitt.-Unterschg. u. Hygiene, 1888, VII, 113—114.

Fürth, L. *Psychische Alienationen im Kindesalter.* Internat. klin. Rundsch., Wien, 1888, XXXI—XXXII, 1263 ff.

Ganz, H. *Turnsaal und Exercierplatz.* Eine Untersuchung über die Verschiedenheit militärischer und turnerischer Ausbildung als ein Beitrag zur Methodik des Turnunterrichts, Hof, 1888. gr. 4°.

Helling, Al. *Die erste Hülfe für das erkrankte Kind, für Eltern und Erzieher populär dargestellt,* Hamburg, 1888.

Holm, J. C. *Die Technik des Badens,* Wiesbaden, 1887. 8°.

Ignatjew, W. [*Einige Daten zur sanitären Abschätzung der Luft in Schulräumen in bakteriologischer Beziehung*]. Sbor. rab. Gig. Cab. Mosk. un. II, Moskau, 1888.

Jung, L. *Hort und Heim armer Knaben.* Zur Bildung von Erziehungsvereinen und Errichtung von Knabenanstalten, München und Leipzig, 1888, G. Franz (J. Roth). 8°.

Krankheiten, ansteckende, Hintanhaltung der Weiterverbreitung derselben — durch die Schulen. Verordnung des k. k. Landesschulrates in Kärntne vom 22. Februar 1888, Klagenfurt, 1888, v. Kleinmayr. gr. 8°.

Lange, O. *Zur Schulgesundheitspflege.* Mntsbl. f. öfftl. Gsdhtspfl., Braunschweig, 1888, VIII—IX, 127 ff.

Layet, M. A. *De l'enseignement de l'hygiène dans les écoles élementaires, secondaires, professionelles etc., son opportunité et ses limites.* Rev. san. de Bordeaux, 1887, LXXXVIII.

Lesser, L. v. *Experimentelles und Klinisches über Skoliose.* R. Virchows Arch. f. pathol. Anat. u. Physiol. u. f. klin. Mediz., Berlin, 1888, CXIII, 1, 10—46.

Digitized by Google

Lion, J. C. *Bemerkungen über Turnunterricht in Knabenschulen und Mädchenschulen*, Leipzig, 1888, Ed. Strauch. 8°.

Löwenthal, W. *Die Aufgaben der Medizin in der Schule.* Deutsche Zeit- und Streitfragen, herausgegeben von Fr. v. Holtzendorff, Hft. 33, Hamburg, 1888, J. F. Richter. 8°.

Maul, A. *Die Turnübungen der Mädchen*, III. Teil. *Die Übungen im Gehen, Laufen und Hüpfen auf den drei obern Turnstufen, in Verbindung mit Ordnungs-, Frei-, Stab- und Hantelübungen*, Karlsruhe, 1888. 8°.

Money, Angel. *The health of children*, London, 1888. 8°.

Nussbaum, von. *Körperliche und geistige Arbeit im Gleichgewicht.* Tägl. Rundschau, 1888.

Ofensetzarbeiten bei dem Neubau eines Schulgebäudes in der Dammvorstadt in Frankfurt a. O. Thonindustr.-Ztg., Berlin, 1888, XII, 20, 236—237.

Pesenti, Pietro. *Gli ospizi marini.* Conferenza tenuta in Alzano maggiore 24 aprile 1887, Bergamo, 1887. 12°.

Physical education. The Brit. med. Journ., 1888, MCCCCXXXV, 1396 bis 1397.

Reed, C. A. L. *The effects of present educational methods on the health of women.* The med. Bullet., Philadelphia, 1888, X, 6, 171—173.

Rossi, E. de. *La scrofola, il bacillo del Koch e gli ospizi marini italiani.* Sperimentale, 1888, V, 486—502.

Roszmann. *Internationaler Kongress für Hygiene und Demographie zu Wien 1887. Hygienischer Unterricht an Volksschulen, Mittelschulen, Mädchenschulen, Lehrerbildungsanstalten, Gymnasien, technischen und gelehrten Hochschulen.* Monatsbl. f. öfftl. Gsdhtspfl., Braunschweig, 1888, XI, 5.

Ruiz et Koenig. *Pathogénie et traitement de la myopie progressive.* Recueil d'ophtalm. 1888, IV, 224.

Saltini. *Sulla miopia nella scuole di Parma.* Ann. di ottal., Pavia, 1887—88, XVI, 471—473.

Schmidt, H. *Etwas über volkstümliche Übungen.* Beilg. zu No. 28 d. Deutsch. Turn-Zeitg., Leipzig, 1888, 509—510.

Schmidt-Rimpler, H. *Schule und Auge.* Nord und Süd, Juli 1888.

Schulgesundheitspflege, Förderung der. Schweiz. Blätt. f. Gsdhtspfl. 1888, XV, 206—207.

Schulhygiene, Beitrag zur. Wien. med. Wochschr., Wien, 1888, XXV, 875—878; XXVI, 910—911; XXVII, 940—942; XXVIII, 969—970.

Sevestre. *Über Inkubationsdauer und Ansteckungsfähigkeit der Masern.* Rev. mens. des maladies de l'enfance, Juli 1886.

Verlag von **Leopold Voss** in Hamburg (und Leipzig).
Druck der Verlagsanstalt u. Druckerei Actien-Gesellschaft (vorm. J. F. Richter), Hamburg.

Digitized by Google

Zeitschrift für Schulgesundheitspflege.

I. Jahrgang. 1888. No. 11.

Original-Abhandlungen.

Die Schulhygiene auf der Jubiläumsausstellung der Gesellschaft für Beförderung der Arbeitsamkeit in Moskau.

Von

Dr. Fr. Erismann,

Professor der Hygiene an der k. Universität in Moskau.

(Fortsetzung und Schluss.)

Sehr natürlich ist der Übergang von den Subsellien zu den Schulwandtafeln. Auf diesen Gegenstand sollte in Russland die Aufmerksamkeit der Ärzte und Pädagogen um so mehr gelenkt werden, als beinahe alle unsere Schulen bis auf den heutigen Tag sehr schlecht konstruierte, in frischem Zustande glänzende und sodann meist rasch ihre schwarze Farbe verlierende Wandtafeln besitzen. So erklärt es sich auch, dass dieser wichtige Gegenstand auf der Ausstellung nur in einem Exemplare vertreten war, welches die Firma Erschemsky und Kanaeff („Werkstätte für Schulutensilien und Kinderspiele") in St. Petersburg ausgestellt hatte. Diese Tafel entspricht den hygienischen Anforderungen insofern, als sie eine matte, tiefschwarze, allerdings für die erste Zeit etwas rauhe Oberfläche besitzt. Nach den gemachten Erfahrungen soll der Anstrich dieser Tafel, der unter anderm feines Eisenpulver enthält, ziemlich dauerhaft sein.

Was allgemein sanitäre Einrichtungen betrifft, die unter Umständen eine nützliche Verwendung in Schulgebäuden finden können, so erwähne ich in erster Linie die in mehreren Exemplaren ausgestellten Torfklosetts, deren Bedeutung für

Digitized by Google

Schulen, welche über keine Wasserleitung verfügen oder aus irgend welchen Gründen keine Waterklosetts einrichten wollen, nicht zu unterschätzen ist. Wir wissen zwar schon aus den Arbeiten von KERNER,[1] GAFFKY,[2] BEKAREWITSCH,[3] SOYKA[4] u. a., dafs dem Torfe desinfizierende Eigenschaften im eigentlichen Sinne des Wortes nicht zukommen und dafs auch seine Fähigkeit, organischen Stickstoff zu nitrifizieren, eine sehr beschränkte ist; aber dieselben Arbeiten belehren uns darüber, dafs gut zubereiteter Torf sehr grofse Mengen von Flüssigkeiten und Gasen absorbiert und als ein ausgezeichnetes Desodorisationsmittel betrachtet werden mufs. Nur ist notwendig, dafs bei der Verwendung des Torfes für Klosetts derselbe als feines, trockenes Pulver durch eine automatische Vorrichtung den Exkrementen in der nötigen Menge beigemischt werde und in regelmäfsiger Verteilung die ganze Oberfläche derselben bedecke. Dieser Forderung entsprechen nun in der That die ausgestellten Klosetts, in deren Deckel der selbstthätige Mechanismus angebracht ist, so dafs beim Schliefsen des Deckels das Torfpulver sich in hinlänglich dicker, gleichmäfsiger Schicht auf dem Boden des untergestellten Gefäfses ausbreitet. — Um den Nutzen dieser Verwendung des Torfes zu veranschaulichen, waren in offenen Gläsern Proben von unverarbeitetem Torfe, von reinem Torfpulver und von mit Exkrementen gemischtem Torfe ausgestellt; diese letztere Probe blieb während der ganzen Dauer der Ausstellung vollkommen geruchlos. — Ich will hinzufügen, dafs die Torfklosetts in Rufsland gegenwärtig schon einer wohlverdienten Anerkennung sich erfreuen und eine bedeutende Verbreitung erlangt haben. Ihre Verwendung für Schulen in den oben bezeichneten Fällen könnte vom hygie-

---

[1] Siehe VARRENTRAPP, Über Entwässerung der Städte. Anlage III. pag. 201—204.

[2] Ref. in VIRCHOW und HIRSCHS Jahresbericht für d. Jahr 1882. pag. 258.

[3] Arbeiten aus dem hygienischen Laboratorium der Moskauer Universität. I. 1886. (russ.).

[4] Archiv f. Hygiene. II. 1884.

Digitized by Google

nischen Standpunkte aus nur mit Freuden begrüfst werden und wäre auch ökonomisch vielerorts gewifs nicht belastend, da man nach den vorliegenden Erfahrungen mit etwa 16 Kilogramm Torfpulver im Jahre für einen erwachsenen Menschen ausreicht.

In dasselbe Kapitel, wie das Torfklosett, gehören auch die von der Firma S. G. Reichseligmann in St. Petersburg ausgestellten Modelle eines aus Asphalt gefertigten Luftklosetts für Schulen und einer ebenfalls aus Asphalt bestehenden Abtrittgrube. Das mit vier kreisförmig um das centrale Abtrittrohr angeordneten Sitzen versehene Luftklosett bietet natürlich an und für sich nichts Besonderes; neu ist nur die Verwendung des Asphaltes zu diesem Zwecke. Das Gleiche mufs auch von dem Modelle der Abtrittgrube gesagt werden; übrigens ist gewifs die Konstruktion ganzer Abtrittgruben aus Asphalt nicht nur in hygienischer Beziehung (der undurchdringlichen Wände halber), sondern auch in technischer Hinsicht einiger Beachtung würdig. Das von Reichseligmann ausgestellte Modell war mit einer einfachen, aus einer durchlöcherten senkrechten Scheidewand bestehenden Vorrichtung zur Trennung der flüssigen Exkremente von den festen Bestandteilen versehen.

Das von dem Ingenieurobersten Woronzoff-Weljaminoff ausgestellte Linoleum erwähne ich nur deshalb, weil unseres Wissens die genannte Firma bis jetzt in Rufsland die einzige ist, die einheimisches Linoleum auf den Markt bringt und zwar zu einem den ausländischen Produkten gegenüber weit billigeren Preise. Allerdings sind wir vor der Hand aufser stande, über die Qualität dieses russischen Linoleums etwas auszusagen, auf uns machte es den Eindruck, als ob dasselbe nicht schmiegsam genug und allzu brüchig wäre; auf Holz, Asphalt oder Cement befestigt, mag es allerdings eine hinlängliche Dauerhaftigkeit besitzen und dürfte unter Umständen auch für gewisse Schulräume zu empfehlen sein.

Grofse Bedeutung für Rufsland können die glasierten und unglasierten Thonröhren erlangen, die von der Tschernjätinschen Majolikafabrik (Gouvernement Twer) ausgestellt

Digitized by Google

waren. Das Material, aus welchem dieselben bestehen, ist weit besser, als alles, was man bis jetzt in Rufsland in dieser Art gehabt hat, und die Röhren sind von einer Qualität, die ihnen die Konkurrenz mit ausländischen Produkten, welche in Rufsland des hohen Eingangszolles wegen sehr teuer zu stehen kommen, wesentlich erleichtern wird. Verfasser dieser Zeilen war Augenzeuge einer Probe, bei welcher Thonröhren der genannten Firma einem Drucke von 20 Atmosphären und mehr erfolgreichen Widerstand geleistet haben. — Vom Besitzer der Fabrik, Dr. Bjelin, war auch eine gegen Säuren und Alkalien sehr widerstandsfähige Masse als Verbindungsmittel für diese Röhren ausgestellt und, wie es scheint, kann durch dieselbe eine auch bei höherem Drucke wasserdicht bleibende Verbindung der Röhren erreicht werden; doch ist diese Erfindung bis jetzt noch nicht über das Stadium der Versuche herausgetreten.

Die von derselben Fabrik ausgestellten Filter-Vasen sind kaum gut und praktisch zu nennen, weil das filtrierende Material (Kohle) mit Ausnahme eines centralen, durch einen Schwamm verstopften Loches derart mit einem Cementgufs verschlossen ist, dafs eine Reinigung desselben ohne vorausgegangene Zerstörung dieses Cementgusses unmöglich wird.

Weit empfehlenswerter sind jedenfalls, wenn man über eine Wasserleitung im Hause verfügt und aus diesem oder jenem Grunde das Wasser filtrieren will, die von der Firma Philipp Winterhalter in Moskau ausgestellten Kohlenfilter (gepreſste Kohle), die, wie man sich leicht überzeugen kann, die mechanische Reinigung des Wassers von fremden Bestandteilen, selbst den feinsten Lehmpartikelchen gegenüber, ausgezeichnet besorgen.

Um die mechanische Leistung dieser und anderer Filter den Besuchern der Ausstelluug anschaulich zu machen, war von uns folgende Vorkehrung getroffen worden: Im Ausstellungsraume selber waren zwei Wasserbehälter angebracht — der eine auf dem Fufsboden des Zimmers, der andere unter der Decke, in einer Höhe von etwa 5½ Metern; beide Reservoire

Digitized by Google

waren durch ein Bleirohr verbunden, so dafs vermittelst einer Handpumpe das Wasser aus dem unteren Behälter in den oberen heraufbefördert werden konnte. Aus dem Centrum des letzteren führte sodann ein weites gufseisernes Rohr, das aber in seinem unteren Teile durch eine Glasröhre ersetzt war, nach unten, wo es sich in der Höhe von etwa 1 Meter über dem Fufsboden des Zimmers gabelförmig teilte. An diesen seitlichen Ausläufern nun waren verschiedene Filter angebracht, denen durch Öffnung der über denselben befindlichen Hähne das Wasser zugeführt werden konnte; das von den Filtern abfliefsende Wasser wurde durch eine entsprechende Vorrichtung dem unteren Reservoire zugeleitet. Zur Veranschaulichung der Filterwirkung wurde das Wasser mit feinem Lehme verunreinigt, oder mit Fuchsin, übermangansaurem Kali u. dgl. gefärbt, und das Glasrohr diente dazu, die Verunreinigung den Besuchern der Ausstellung sichtbar zu machen. — Aufser dem oben erwähnten Filter Winterhalters waren an der beschriebenen Vorrichtung folgende Filtrier-Apparate angebracht: 1. die Pasteur-Chamberlandsche Kerze, 2. das Piefkesche (Firma Schirmer) Filter mit Einlage verschiedener Papiere (einschliefslich Asbestpapier) und 3. ein von Herrn Zyloff in St. Petersburg konstruiertes Filter, in welchem ebenfalls Kohle das hauptsächlichste filtrierende Element ist.

Dank dieser Vorrichtung konnte sich das Publikum sehr gut von der verschiedenen Wirkung der erwähnten Filter überzeugen: es zeigte sich z. B., dafs nur das Winterhaltersche Kohlenfilter unter allen Umständen ein von suspendierten Bestandteilen freies und farbloses Wasser in genügender Quantität lieferte, während die Chamberlandsche Kerze zwar Thonpartikelchen sehr gut zurückhielt, aber bei dem vorhandenen Drucke äufserst wenig (nur tropfenweise) Wasser gab und das letztere von der Färbung mit Fuchsin oder übermangansaurem Kali nicht vollständig zu befreien vermochte, obgleich sich auf der Oberfläche des Thonzylinders der Farbstoff in grofser Menge niederschlug; auch die Filter von Piefke und Zyloff lieferten mehr oder weniger gefärbtes Wasser;

Digitized by Google

sogar das Asbestpapier liefs gewisse Mengen von Farbstoff durchtreten, — hiervon konnte man sich auch an einem Breyerschen Mikromembranfilter überzeugen, das bei Verunreinigung des Wassers mit Thon ein krystallhelles Filtrat gab, aber Fuchsin und übermangansaures Kali ebenfalls nicht vollständig zurückhielt.

Ich will hier noch eine Vorrichtung erwähnen, die wir im Laufe der Ausstellung infolge häufiger Nachfragen von seiten des Publikums nach einem einfachen und bei Abwesenheit einer Wasserleitung brauchbaren Filter konstruieren liefsen. Dieselbe bestand in einem cylindrischen, etwa 12 Liter fassenden Gefäfse von Zinkblech, dessen Boden im Centrum durchbohrt und an dieser Stelle mit einem Ablaufrohre versehen war; das eine Ende dieses Rohres ragte etwa 1 cm in das Gefäfs hinein und trug ein Gewinde, vermittelst dessen an dieses Ende ein kleines (etwa 15 cm hohes), ebenfalls cylindrisches Gefäfs mit konisch zulaufendem Boden angeschraubt werden konnte. Dieser Cylinder nun wurde mit gut ausgewaschenem, aber nicht sehr feinem Sande gefüllt; über den Sand kam sodann ein Leinwandläppchen und oben darauf ein durchlöcherter Blechdeckel; das Abschwemmen des Sandes durch den Wasserstrom wurde ebenfalls durch eine Zwischenlage von feiner Leinwand verhindert. So hatten wir ein Filter von äufserst einfacher Konstruktion, und die Erfahrung zeigte, dafs die mechanische Wirkung desselben eine ausgezeichnete war, da nicht nur feine Thonpartikelchen, sondern auch Anilinfarben von dem Sande vollkommen zurückgehalten wurden.

Ich gehe nun zu einigen Gegenständen der Ausstellung über, welche den Besuchern derselben einen Begriff geben sollten von den Eigenschaften der Luft, welche die Kinder in unsren Schulen einatmen, sowie auch von der Luftmenge, die dem einzelnen Schüler zur Verfügung steht. Zu diesem Zwecke waren in erster Linie Rauminhalt und Schülerzahl aller Mittelschulen und einiger Stadtschulen in Moskau und hieraus der mittlere Luftkubus für einen Schüler sowohl in den einzelnen Klassen als auch für ganze Lehranstalten

Digitized by Google

berechnet worden. Um sodann die gewonnenen Gröſsen in eine anschauliche Form zu kleiden, wurden aus Pappdeckeln Würfel von $^1/_{1000}$ natürlicher Gröſse (kub.) dargestellt, von denen jeder dem mittleren Luftkubus irgend einer Schule oder Klasse entsprach; als Norm wurde ein Luftkubus von 7 Kubikmetern angenommen und ein diesem Maſse entsprechender Würfel ebenfalls hergestellt. So erhielt man dann unter einander vergleichbare Objekte, die in sehr anschaulicher Weise ein Bild von der relativen Gröſse, resp. Überfüllung der Schulräume gaben. Die Übersicht wurde dadurch erleichtert, daſs die Würfel in Form von Pyramiden aufgestellt waren, deren Basis die Anstalten mit dem gröſsten Luftkubus bildeten, während die Spitzen denjenigen Schullokalen entsprachen, die dem einzelnen Schüler am wenigsten Luft gewähren. Es ergab sich, daſs in Moskau die meisten Mittelschulen in Bezug auf den Luftkubus der Norm sehr nahe kommen (wobei aber nicht zu vergessen ist, daſs die Norm von 7 Kubikmetern aufserdem eine wirksame Ventilation voraussetzt, während in unsren Schulen dieselbe durchweg vollständig fehlt), daſs es aber auch solche gibt, die bedeutend hinter derselben zurückbleiben und daſs Klassenzimmer vorkommen, in welchen auf ein Kind nicht mehr als 2,5 bis 3 Kubikmeter Luftraum entfallen. Die Stadtschulen, auch die besten derselben, erwiesen sich als überfüllt; doch ist bei Beurteilung dieser Thatsache zu berücksichtigen, daſs auch theoretisch wegen der gröſseren Jugend der Elementarschüler der normale Luftkubus für dieselben etwas niedriger bemessen werden kann als für die Schüler der Mittelschulen.

Die die Qualität unsrer Schulluft darstellenden Entwürfe bezogen sich auf die chemische und die bakteriologische Beschaffenheit derselben. Die betreffenden Untersuchungen waren speziell für die Ausstellung von den beiden Assistenten des hygienischen Universitätslaboratoriums, den Doktoren Boubnoff und Ignatjeff, ausgeführt worden. Von Boubnoff war ein Diagramm ausgestellt, welches die Zunahme des Kohlensäuregehaltes im Laufe der Unter-

Digitized by Google

richtsstunden und die Abnahme der Kohlensäure während der Unterrichtspausen in sehr übersichtlicher Weise darstellte. Ich lasse hier die dem Diagramme zu Grunde liegenden, durch Untersuchung in mehreren Klassenräumen verschiedener Unterrichtsanstalten gewonnenen Zahlen folgen und will nur zur Erläuterung noch bemerken, dafs in unseren Gymnasien zwischen der dritten und vierten Unterrichtsstunde eine Pause von einer halben Stunde eingeschoben wird, während welcher die Schüler meistenteils die Klassenzimmer verlassen, um sich in den Korridoren oder im sogenannten Rekreationssaale herumzutummeln.

Es ist hier nicht der Ort auf eine nähere Analyse dieser Zahlenreihen einzugehen. Ich will nur erwähnen, dafs die auf Grund derselben konstruierten Diagramme vollkommen geeignet waren, dem sich hierfür interessierenden Besucher ein klares und anschauliches Bild der in unsren Schulzimmern herrschenden Luftverderbnis zu geben. Auffallend ist nicht nur die absolute Gröfse des Kohlensäuregehaltes der Schulluft, sondern auch die Raschheit, mit welcher die Kohlensäure (und somit auch die Luftverderbnis) im Laufe der ersten Unterrichtsstunde schon zunimmt. Erwähnenswert und bezeichnend für die Ventilationsverhältnisse in unsren Lehranstalten ist auch der Umstand, dafs sogar früh morgens noch vor Beginn des Unterrichtes, die Luft nirgends in einem Zustande gefunden wurde, den man mit gutem Gewissen als Reinheit bezeichnen könnte; überall ist schon zu dieser Zeit die im allgemeinen von der Hygiene geduldete Maximalgrenze des Kohlensäuregehaltes überschritten. Wie wohlthätig schon ein kurzes Öffnen eines Fensters wirkt, kann man am Beispiele der Stadtschule in Ssokolniki sehen, wo das während einer halben Stunde offene Fenster den Kohlensäuregehalt der Zimmerluft geradezu um die Hälfte heruntersetzte und die Temperatur des Raumes um 7,5 ° C. verminderte, — ein deutlicher Beweis, wieviel man auch unter den gegenwärtigen Verhältnissen, ohne alle kostspieligen Vorrichtungen für künstliche Ventilation, durch einfaches, verständiges Benutzen

Digitized by Google

gewöhnlicher, überall zur Verfügung stehender Mittel erreichen kann! Zugleich auch ein untrügliches Zeichen dafür, wie sehr sich an unserer Jugend diejenigen versündigen, in deren Macht es läge, diese einfachen Mittel zu benutzen und die, ohne hierfür einen stichhaltigen Grund zu haben, aus Unkenntnis oder bloſser Gewohnheit dies doch nicht thun. — In den Schlafsälen einiger Lehranstalten wurden Kohlensäuregehalte von 3 bis 5 ‰ gefunden.

Physikalische und chemische Beschaffenheit der Luft in Schulzimmern.

I. Gymnasium.

	Temperatur nach Cels.	Rel. Feuchtigkeit	Kohlensäure pro mille
Morgens 8 Uhr, vor Beginn des Unterrichts	16,0	38	*1,16*
Am Ende der ersten Stunde.....	17,7	45	*4,51*
„ „ „ zweiten „	18,3	46	*5,59*
„ „ „ dritten „	19,4	50	*6,12*
Am Ende der grofsen Pause (1 Fensterflügel geöffnet)	15,1	49	*2,82*
„ „ „ vierten Stunde...	18,6	46	*4,35*
„ „ „ fünften „	20,1	52	*5,74*
V. Gymnasium.			
Vor Beginn des Unterrichts (8 Uhr morgens).....	14,5	44,0	*0,92*
Vor der grofsen Pause (12 Uhr mittags).....	21,5	55,5	*7,60*
Am Ende der grofsen Pause (12 Uhr 25 Min. mittags)	19,0	52,5	*4,39*
„ „ „ fünften Stunde (2 Uhr 25 Min. nachm.)	22,7	60,0	*7,68*
Komissaroffsche technische Schule.			
Morgens vor Beginn des Unterrichtes (5 Uhr).....	15 0	53,5	*1,10*
Am Ende der dritten Stunde (12 Uhr 30 Min. mittags)	19,6	70,0	*8,40*
„ „ „ grofsen Pause (2 Uhr nachmittags)...	17,0	61,5	*3,16*
Abends nach der Repetition (8 Uhr)	20,2	61,5	*6,62*
Stadtschule in Ssokolniki.			
Morgens vor Beginn des Unterrichts (8 Uhr 55 Min.)	13,6	38	*1,46*
Am Ende der ersten Stunde.....	17,9	42	*3,84*
„ „ „ zweiten „	19,3	40	*3,37*
„ „ „ grofsen Pause (11 Uhr 40 Min; Fenster geöffnet)	11,8	37	*1,69*
„ „ „ dritten Stunde (12 Uhr 40 Min.)	18,9	41	*3,71*
„ „ „ vierten „	19,2	41	*3,99*
„ „ „ fünften „	18,5	43	*4,12*

Digitized by Google

Um den Besuchern der Ausstellung eine Vorstellung von dem Gehalte der Schulluft an Mikroorganismen zu geben, waren mehrere, teils gerade (Hesse), teils zickzackartig gebogene (Pawlowsky), mit Fleischpeptongelatine ausgekleidete Glasröhren ausgestellt, durch welche in 1 Stunde je 2 Liter Luft aus Schulräumen durchgeleitet worden waren. In diesen Röhren sah man nun ein buntes Gemenge von Kolonien verschiedener niedriger Organismen: Schimmelpilze mannigfaltiger Art, viele chromogene (farbige) Bakterien (meistens gelbe Sarcine), sodann weifse Bakterienkolonien und endlich solche Kolonien, welche mehr oder weniger rasch die Gelatine verflüssigen. So oft es nötig war, wurden diejenigen Röhren, in denen die Verflüssigung der Gelatine einen höheren Grad erreicht hatte, durch frische Präparate ersetzt. Aufserdem war dem Publikum Gelegenheit geboten, Reinkulturen einiger aus der Schulluft gewonnenen Schimmelpilze (Aspergillus niger, Aspergillus flavescens, Penicillium glaucum etc.) und Sarcinen (Sarcina lutea, aurantiaca) auf Kortoffelschnitten zu sehen und deren Wachstum zu verfolgen.

Ich will auch hier die Gelegenheit benutzen, um einige Resultate der von Dr. Jgnatjeff in dieser Richtung in unseren Schulen vorgenommenen Untersuchungen mitzuteilen.[1] Die Zahlen der folgenden Tabelle bedeuten die Menge der betreffenden Kolonien in 2 Liter Luft, die während 1 Stunde durch die Gelatineröhren aspiriert wurden.

Die Analyse der folgenden Zahlen zeigt, dafs dieselben uns allerdings noch keine ganz bestimmte Vorstellung von der Verteilung der Mikroorganismen in der Schulluft während der verschiedenen Perioden des Unterrichtes geben, dafs aber trotzdem einige nicht unwichtige Schlüsse daraus resultieren. So z. B. sehen wir, dafs schon am frühen Morgen, vor dem Beginne des Unterrichts, in der Luft der leeren Schulzimmer sich eine relativ grofse Zahl von Keimen befindet, was vermut-

[1] Arbeiten aus dem hygienischen Laboratorium der Moskauer Universität. II. 1888 (russ.)

Digitized by Google

lich davon herrührt, dafs zu dieser Zeit die Subsellien von den Schuldienern abgestäubt werden, wobei jedenfalls viele Staubteilchen und mit ihnen auch Mikroorganismen in die Luft übergehen. Sodann erlaubt uns der Umstand, dafs vor der grofsen Pause die Luft verhältnismäfsig wenig Keime enthält, darauf zu schliefsen, dafs während des Unterrichtes selbst, wo es in der Klasse ziemlich ruhig ist, ein grofser Teil der Keime sich wieder aus der Luft abscheidet und auf den Möbeln, an den Wänden u. s. w. niederläfst. Endlich sehen wir, dafs zu der Zeit, wo die Schüler sich von ihren Sitzen erheben und das Lokal verlassen, die Zahl der Mikroorganismen in der Luft wiederum zunimmt; offenbar werden sie bei dieser Gelegenheit vom Boden, den Subsellien u. dgl. abermals aufgewirbelt. —

Ort der Beobachtung	Zeit der Beobachtung	Schimmelpilze	Chromogene Bakterien	Weifse Bakterien-Kolonien	Verflüssigende Bakterien-Kolonien	Im ganzen
V. Gymnasium	Morgens, vor Beginn des Unterrichts .	13	1	22	2	*38*
	Vor der grofsen Pause	6	—	—	—	*6*
	Nach „ „ „	5	23	33	17	*78*
	Vor dem Verlassen der Schule durch die Kinder.....	7	—	1	—	*8*
Komissaroffsche technische Schule	Morgens, vor Beginn des Unterrichts .	1	29	10	3	*43*
	Vor der grofsen Pause und teilweise während derselben.....	—	4	1	—	*5*
	Während die Kinder das Schulzimmer verlassen.....	6	18	12	18	*54*
I. Gymnasium	Morgens, vor Beginn des Unterrichts .	9	35	8	2	*54*
	Vor der grofsen Pause	6	4	—	1	*11*
	Während die Kinder das Zimmer verlassen	4	13	5	—	*22*

Dafs überhaupt die Zahl der Kolonien, die man jeweilig aus einer gewissen Luftmenge erhält, durchaus nicht nur von der absoluten Menge der Keime in dem betreffenden Raume ab-

Digitized by Google

hängt, sondern wesentlich durch Umstände bedingt wird, welche auf die Verteilung der Mikroorganismen in der Luft des Raumes von Einfluſs sind, geht auch daraus hervor, daſs Dr. IGNATJEFF in den Schlafsälen einiger Lehranstalten vor dem Betreten derselben durch die Schüler viel weniger Luftkeime fand als morgens beim Aufstehen der Knaben, wo natürlich alles, was sich während der Nacht auf Bettdecken, Kissen etc. abgesetzt hat, wiederum aufgewirbelt wird. Wenn dem aber so ist, so wäre es jedenfalls gewagt, die Zahl der gefundenen Luftkeime, wie dies von einigen Seiten bereits geschieht, ohne weiteres als Maſsstab für die Reinheit der betreffenden Luft anzusehen. Die Verteilung der Keime in der Luft ist gewiſs eine zu ungleiche, zufällige oder, besser gesagt, von zu vielen und im gegebenen Falle nicht immer leicht zu bestimmenden Umständen abhängige, als daſs man dies thun dürfte, und jedenfalls verdient in dieser Beziehung die althergebrachte Praxis, wonach man in Räumen, deren Luft hauptsächlich durch die Ausdünstungen von Menschen verunreinigt wird, die Kohlensäure als Maſsstab der Luftreinheit betrachtet, unbedingt den Vorzug, um so mehr als es ja bewiesen ist, daſs unter den genannten Verhältnissen sich die Kohlensäure erstaunlich gleichmäſsig in geschlossenen Räumen verteilt.

Was die absolute Menge der gefundenen Keime, auf 1 Kubikmeter Luft berechnet, betrifft, so betrug dieselbe im Mittel:

im V. Gymnasium	16250
„ I. „	14833
in der KOMISSAROFFschen Schule	20625.

Diese Zahlen reichen sehr nahe an diejenigen heran, welche HESSE[1] bei der bakteriologischen Untersuchung der Luft in den Berliner Schulen erhielt (im Mittel 14990 Keime in 1 Kubikmeter Luft).

Auf Grundlage dieser Zahlen berechnet sich die Keimmenge,

---

[1] Mitteilungen aus dem kais. Gesundheitsamte. II. 1884. pag. 207.

Digitized by Google

welche ein Schüler während seines 5stündigen Aufenthaltes im Klassenzimmer täglich einatmet:

im V. Gymnasium	auf	44655
„ I. „	„	40961
in der Komissaroffschen Schule	„	56678.

Ich gehe nun zur Schilderung einiger Ausstellungsobjekte über, welche sich auf spezielle Untersuchungen über die physische Entwicklung der Schüler, sowie über die Häufigkeit und den Charakter einiger sogenannter „Schulkrankheiten" beziehen.

Auf diesem Gebiete begegnen wir zuerst einer Reihe von Diagrammen, die von Dr. Michailoff, einem Sanitätsarzte der Moskauer Landschaft, ausgestellt sind. Dieselben betreffen die körperliche Entwicklung unserer Schulkinder und umfassen alle diejenigen (zur Verwertung geeigneten) Untersuchungen über Körperlänge, Brustumfang und Körpergewicht, die überhaupt an russischen Schulkindern, sowohl in den Städten als auf dem Lande, bis jetzt vorgenommen worden sind. Hierbei unterscheidet der Verfasser zwei Kategorien von Schulen: Stadtschulen (und zwar Elementar- und Mittelschulen) und Dorfschulen; zum Vergleiche zieht er sodann die bei der sanitären Untersuchung der Fabriken in der Moskauer Landschaft an Fabrikkindern gewonnenen Resultate herbei.[1]

Da es nicht möglich ist, an dieser Stelle die ausgestellten Diagramme zu reproduzieren, während andrerseits die Untersuchungen selbst, und wäre es auch nur zum künftigen Vergleiche mit gleichartigen Beobachtungen in andren Ländern, einen nicht unbedeutenden Wert besitzen, so bringe ich hier die Zahlen, auf Grund derer die betreffenden Diagramme konstruiert sind und die ich der Liebenswürdigkeit meines Kollegen Michailoff verdanke.

---

[1] Siehe unsren Aufsatz über die physische Entwicklung der Fabrikarbeiter in Centralrufsland im Archiv für Statistik und sociale Gesetzgebung. I. 1888.

Digitized by Google

A. Körperlänge.

Lebensjahre	Städtische Schulen				Dorfschulen				Fabrikkinder			
	Knaben		Mädchen		Knaben		Mädchen		Knaben		Mädchen	
	Zahl der Fälle	cm	Zahl der Fälle	cm	Zahl der Fälle	cm	Zahl der Fälle	cm	Zahl der Fälle	cm	Zahl der Fälle	cm
7	36	112,1	138	111,6	106	114,0	46	113,2	—	—	—	—
8	115	117,8	242	116,4	462	117,7	97	117,6	36	120,1	18	118,8
9	172	122,8	323	119,6	926	121,0	193	121,6	109	122,4	97	123,0
10	238	130,9	289	125,0	1048	126,6	180	125,1	411	126,3	268	129,5
11	426	135,6	221	129,7	825	129,6	115	128,5	770	129,9	564	131,0
12	453	140,1	126	132,9	587	133,9	72	133,1	1398	134,4	947	135,5
13	490	145,4	49	138,3	273	137,9	25	137,8	1673	137,7	1212	139,9
14	441	150,2	29	145,8	92	140,9	—	—	2299	141,2	1778	143,4
15	405	156,4	22	146,4	22	144,5	—	—	2559	146,7	2401	148,2
16	309	161,4	19	150,3	—	—	—	—	2537	153,2	2597	151,0
17	107	164,0	—	—	—	—	—	—	2525	158,6	2384	152,4
18	20	165,3	—	—	—	—	—	—	2671	161,8	2116	152,8
	3212		1458		4341		728		16988		14382	

Diese Zahlen erlauben vorderhand nur den allgemeinen, übrigens dem bisher in dieser Richtung Bekannten nicht widersprechenden Schlufs, dafs bei uns das Längenwachstum der Kinder in den Städten im allgemeinen rascher vor sich geht als auf dem Lande; auffallend ist nur der niedrige Wuchs der Mädchen in den Stadtschulen, den ich nicht zu erklären im stande bin, und der hier das allgemeine Gesetz, nach welchem im Alter von 9 oder 10 bis 14 Jahren die Mädchen nicht nur ebenso grofs, sondern gröfser sind als die Knaben, nicht zum Ausdrucke kommen läfst. Das Längenwachstum der Fabrikkinder zeigt keine wesentlichen Unterschiede von demjenigen der Dorfschüler:

Wir sehen, dafs bis zum 11. Jahre der absolute Brustumfang der Stadtschüler hinter demjenigen der Dorfschüler und der Fabrikkinder zurückbleibt. Später allerdings übertreffen die ersteren in Bezug auf die absolute Gröfse des Brustumfanges sowohl die Kinder in den Landschulen als auch die Fabrikkinder; aber

Digitized by Google

B. Brustumfang.

Lebens-Jahre	Städtische Schulen				Dorfschulen				Fabrikkinder			
	Knaben		Mädchen		Knaben		Mädchen		Knaben		Mädchen	
	Zahl der Fälle	cm	Zahl der Fälle	cm	Zahl der Fälle	cm	Zahl der Fälle	cm	Zahl der Fälle	cm	Zahl der Fälle	cm
7	36	57,4	138	55,2	106	59,1	46	55,4	—	—	—	—
8	115	59,3	247	56,5	462	60,4	97	57,5	36	62,1	18	59,8
9	172	61,0	328	58,3	926	62,2	193	59,0	109	62,0	97	59,9
10	357	61,9	293	59,5	1047	63,4	180	59,8	411	63,2	268	61,6
11	529	63,9	225	61,5	825	64,3	115	61,2	770	64,6	564	62,9
12	522	66,0	116	64,1	587	65,0	72	63,8	1398	66,2	947	64,9
13	542	68,9	41	68,0	273	67,6	23	65,6	1673	67,5	1212	67,3
14	398	71,2	17	69,7	92	68,5	—	—	2299	69,2	1778	70,3
15	409	75,3	—	—	22	68,7	—	—	2559	71,9	2401	73,7
16	288	78,5	—	—	—	—	—	—	2537	75,1	2597	76,9
17	126	79,9	—	—	—	—	—	—	2525	78,6	2384	78,7
18	20	80,8	—	—	—	—	—	—	2671	81,3	2116	79,8
	3514		1405		4340		726		16988		14382	

C. Differenz zwischen Brustumfang und halber Körperlänge.

Lebens-alter	Stadtschüler		Dorfschüler		Fabrikkinder	
	Knaben	Mädchen	Knaben	Mädchen	Knaben	Mädchen
7	+ 1,35	— 0,59	+ 2,07	— 1,23	—	—
8	+ 0,42	— 1,67	+ 1,55	— 1,30	+ 2,07	+ 0,43
9	— 0,44	— 1,53	+ 1,72	— 1,79	+ 0,76	— 1,65
10	— 3,59	— 2,63	— 1,01	— 2,77	+ 0,03	— 3,09
11	— 3,90	— 3,34	— 0,51	— 3,02	— 0,39	— 2,58
12	— 4,08	— 2,32	— 1,96	— 2,77	— 1,01	— 2,82
13	— 3,82	— 1,17	— 1,35	— 3,29	— 1,41	— 2,62
14	— 3,96	— 3,20	— 1,92	—	— 1,39	— 1,60
15	— 2,89	—	— 3,54	—	— 1,46	— 0,36
16	— 2,18	—	—	—	— 1,52	+ 1,42
17	— 2,09	—	—	—	— 0,73	+ 2,56
18	— 1,92	—	—	—	+ 0,38	+ 3,38

Digitized by Google

wenn wir berücksichtigen, dafs die Stadtschüler weit gröfser an Wuchs sind als ihre Altersgenossen im Dorfe und in den Fabriken, wenn wir also das Verhältnis von Brustumfang und Körperlänge zur Grundlage der Beurteilung der physischen Entwicklung machen, so ist es unschwer sich zu überzeugen, dafs Dorfkinder, auch wenn sie in Fabriken arbeiten, sich im allgemeinen günstiger entwickeln als die Stadtjugend. Dies erhellt in der That aus folgenden Zahlen, welche aus den obigen abgeleitet sind und angeben, um wieviel der Brustumfang hinter der halben Körperlänge zurücksteht oder dieselbe übertrifft (die Zahlen bedeuten Centimeter).

Diese Zusammenstellung zeigt mit grofser Deutlichkeit, dafs in Bezug auf harmonische Entwicklung des Körpers die Stadtschüler sowohl hinter den Dorfschülern als auch hinter den Fabrikkindern zurückstehen, da sich bei ihnen während der ganzen Schulzeit die Brust im Verhältnis zur Körperlänge wesentlich schlechter entwickelt als bei den übrigen zwei Kinderkategorien.

Wie aus den Zahlen in Tabelle D hervorgeht, übertreffen die Stadtschüler in Bezug auf das absolute Körpergewicht ihre Altersgenossen in den Dorfschulen und in den Fabriken. Um aber zu beurteilen, ob sie wirklich besser genährt sind als die letzteren, müfste man das Gewicht mit den übrigen Wachstumsverhältnissen zusammenstellen, d. h. man müfste z. B. in Erfahrung bringen, ob auf 1 Meter Körperlänge bei ihnen mehr Körpergewicht kommt als bei den andren Kindern. Doch dürfte das vorhandene Material noch nicht grofs genug sein, um in dieser Hinsicht bestimmte Schlüsse zu erlauben, und es wäre äufserst wünschenswert, dafs in Bezug auf die physische Entwicklung unsrer Schuljugend unter verschiedenen Verhältnissen weitere systematische Forschungen angestellt würden. Solche Untersuchungen anzuregen war der Hauptzweck, der mit der Ausstellung der Michailoffschen Diagramme verfolgt wurde.

Sehen wir nun noch, was uns die Diagramme Michailoffs

Digitized by Google

über das Körpergewicht der Kinder aussagen. Dasselbe ist im Folgenden in Kilogrammen angegeben:

D. Körpergewicht.

Lebensjahre	Stadtschüler				Dorfschüler				Fabrikkinder			
	Knaben		Mädchen		Knaben		Mädchen		Knaben		Mädchen	
	Zahl der Fälle	kg	Zahl der Fälle	kg	Zahl der Fälle	kg	Zahl der Fälle	kg	Zahl der Fälle	kg	Zahl der Fälle	kg
7	36	20,03	138	19,36	50	20,52	29	19,10	—	—	—	—
8	115	22,01	247	21,32	181	22,24	67	21,33	—	—	—	—
9	137	24,13	328	21,99	295	23,37	129	23,17	—	—	—	—
10	247	27,69	293	25,60	288	25,91	132	24,99	27	27,98	—	—
11	365	30,46	231	27,35	234	28,26	87	27,12	58	29,34	—	—
12	339	33,27	122	30,28	162	29,85	44	28,95	122	31,06	—	—
13	339	37,57	56	36,53	67	31,62	20	31,88	147	32,51	—	—
14	302	41,48	32	40,46	—	—	—	—	216	35,69	—	—
15	257	46,57	20	42,75	—	—	—	—	258	39,87	—	—
16	215	53,03	16	45,29	—	—	—	—	233	44,53	—	—
17	61	57,35	12	45,81	—	—	—	—	263	49,87	—	—
18	20	60,05	—	—	—	—	—	—	261	54,63	—	—
	2433		1495		1277		508		1585			

Ausstellungsgegenstände, welche die Resultate statistischer Untersuchungen über einige der sogenannten „Schulkrankheiten“ betrafen, rührten von Dr. Nesteroff und vom Verfasser dieser Zeilen her.

Als Schularzt bei einem der Moskauer Gymnasien, das eine ziemlich bedeutende Anzahl von Internen besitzt, hatte Dr. Nesteroff Gelegenheit im Laufe mehrerer Jahre systematische und detaillierte Beobachtungen über die bei den ihm anvertrauten Schülern vorkommenden Gesundheitsstörungen anzustellen, und die von ihm ausgestellten Diagramme stellen einen Teil der von ihm hierbei erhaltenen, äufserst interessanten Untersuchungsresultate dar. Der Kürze halber will ich mich übrigens hier nur bei denjenigen Beobachtungen Nesteroffs aufhalten, welche sich auf die Störungen im Gebiete des Nervensystemes beziehen, und ich fühle mich hierzu um so mehr berechtigt, als gerade diese Beobachtungen mit der

Digitized by Google

brennenden Tagesfrage der Überbürdung unserer Schuljugend zusammenhängen. Ich bringe auch hier die den betreffenden Diagrammen zu Grunde liegenden Zahlen[1]). Die erste derartige Untersuchung, die 216 Zöglinge betraf, zeigte, dafs das Nervensystem in 32% der Fälle nicht normal war und dafs die relative Menge der an Störungen im Gebiete des Nervensystemes leidenden Knaben von Klasse zu Klasse mit ziemlicher Raschheit und Beständigkeit zunahm, wie aus folgenden Zahlen ersichtlich ist:

Die	Vorbereitungsklasse	hatte	8%	nervenkranker	Schüler
„	I. Klasse	„	15 „	„	„
„	II. „	„	22 „	„	„
„	III. „	„	28 „	„	„
„	IV. „	„	44 „	„	„
„	V. „	„	27 „	„	„
„	VI. „	„	58 „	„	„
„	VII. „	„	64 „	„	„
„	VIII. „	„	69 „	„	„

Über den Charakter dieser Störungen spricht sich Dr. Nesteroff an der citierten Stelle folgendermafsen aus: „Ich sah nicht einen einzigen Fall einer bestimmt entwickelten, abgeschlossenen Form von Nervenkrankheit; ..... aber eine sorgfältige Anamnese und genaue Untersuchung der Schüler zeigte, dafs eine sehr grofse Zahl derselben an „allgemeinen Störungen im Gebiete des Nervensystemes“ litt und zwar in der Form von Neurasthenie, die sich unter dem Einflusse dieser oder jener Gelegenheitsursache zeitweilig durch erhöhte Empfindlichkeit oder Reizbarkeit kundgab, z. B. als Kopfschmerzen, mannigfaltige peripherische Neuralgien (meistens Zwischenrippenneuralgien), Neurosen des Herzens (Herzklopfen) und bei den Schülern der höheren Klassen Neurosen in der Geschlechtssphäre (im Zusammenhange mit häufigen Pollutionen), erhöhte physische Reizbarkeit u. s. w.“

---

[1] Bericht über den II. Kongrefs der Pirogoffschen Gesellschaft russischer Ärzte. Moskau. 1887. I. (rufs.).

Digitized by Google

Die soeben angeführten Untersuchungen hatten sich nur auf das Jahr 1882 bezogen, und Dr. NESTEROFF schreibt den gewonnenen Zahlen durchaus keine absolute Bedeutung zu; aber dieselben waren interessant genug, um ihn zu weiteren Beobachtungen auf diesem Gebiete zu veranlassen, und eines seiner Diagramme zeigt uns die Resultate, die durch aufmerksame, im Laufe von vier weiteren Jahren ausschliefslich an den Internen des Gymnasiums fortgesetzte Untersuchungen erhalten wurden. Dasselbe stellt die Prozentzahl der „nervösen" Schüler in den verschiedenen Lebensaltern dar, wobei als „nervös" diejenigen Zöglinge bezeichnet wurden, bei denen sich als subjektive Erscheinungen Kopfschmerz (besonders gegen Ende des Unterrichts), Schlaflosigkeit, Gastralgie, Empfindungsstörungen, rasch auftretende körperliche und geistige Ermüdung und erhöhte psychische Reizbarkeit geltend machten, oder bei denen die objektive Untersuchung Störungen im Gebiete des vasomotorischen Nervensystems, erhöhte Reizbarkeit des Herzens u. dgl. ergab. Die Zahlen, auf welche sich das betreffende Diagramm stützt, sind folgende:

Lebensalter	Zahl der untersuchten Schüler	Zahl der als „nervös" Befundenen	Prozentzahl der „Nervösen"
9	20	0	0,0%
10	48	4	8,3 „
11	100	20	20,0 „
12	72	12	16,7 „
13	60	12	20,0 „
14	48	12	25,0 „
15	44	4	9,1 „
16	48	16	33,3 „
17	48	32	66,7 „
18	36	20	55,6 „
19	36	28	77,8 „
20	28	12	42,9 „
	588	172	19,3%.

Wir sehen also, dafs beinahe 30% der Schüler an diesen oder jenen Erscheinungen von Neurasthenie leiden und dafs

Digitized by Google

im allgemeinen die Prozentzahl der Neurastheniker mit den Altersjahren zunimmt. Es ist dies um so mehr zu berücksichtigen, als dasselbe Diagramm uns zeigt, dafs der allgemeine Erkrankungskoeffizient bei denselben Zöglingen mit den Altersjahren nicht zunimmt, sondern sich, einige offenbar zufällige Schwankungen abgerechnet, vom 9. bis zum 20. Jahre sehr annähernd auf derselben Höhe erhält.

Es ist hier nicht der Ort auf die Frage über die Ursachen dieser neurasthenischen Erscheinungen bei unsrer Schuljugend einzugehen, aber ich kann wohl sagen, dafs die bezüglichen Diagramme Nesteroffs, die von vielen Besuchern der Ausstellung mit grofsem Interesse studiert wurden, manchem von ihnen die Frage auf die Zunge drängten: „Was ist es denn eigentlich, das unsre Jugend so „nervös" macht? Welchen Anteil haben an dieser bedenklichen Erscheinung die Schule und das herrschende Erziehungssystem, und — mufs es denn so sein? Läfst sich in der That eine hinreichende Schulbildung nicht gewinnen, ohne dafs man die Neurasthenie mit in den Kauf nimmt, ohne dafs der Organismus der Kinder in dieser Weise erschüttert wird? . . . ."

Die vom Verfasser dieser Zeilen ausgestellten Diagramme und Zeichnungen beziehen sich auf die Kurzsichtigkeit unter den Schulkindern und beruhen gröfstenteils auf eigenen Untersuchungen, denen nur zum Vergleiche die graphische Darstellung der von einigen andern Forschern in diesem Gebiete erhaltenen Resultate beigefügt ist. Die Beobachtungen, um die es sich hier handelt, waren in den Jahren 1870 und 1876 in den St. Petersburger Gymnasien des Ministeriums der Volksaufklärung und des Kriegsministeriums, in einigen grofsen deutschen Schulen mit Gymnasial- und Realabteilungen und in einem Mädchengymnasium ausgeführt worden und umfassen im ganzen 6005 Knaben und 1077 Mädchen. Alle diese Individuen waren von mir persönlich untersucht worden, und, ich darf es wohl sagen, wir haben hier ein Material vor uns, welches nicht nur geeignet ist, ein getreues Bild der Verbreitung der Myopie in unsern Schulen zu geben, sondern

Digitized by Google

wohl auch einige bindende Schlüsse über die Ursachen ihrer Entwicklung zuläfst. — Es handelte sich übrigens nicht nur darum, den Besuchern der Ausstellung die Art der Verbreitung der Myopie in den Schulen als vollendete Thatsache in geeigneter Weise zur Anschauung zu bringen, sondern es sollte auch gezeigt werden, worin die Abweichungen von der Norm, welche das myopische Auge zeigt, bestehen und in welcher Weise dieselben zu stande kommen. Aus diesem Grunde fügten wir den Diagrammen, welche die Prozentzahlen der Myopen, Emmetropen und Hypermetropen in den einzelnen Klassen der untersuchten Schulen darstellten, noch Zeichnungen bei, welche in schematischer Darstellung den Bau und die optischen Eigenschaften des emmetropischen, myopischen und hypermetropischen Auges, sowie auch diejenigen physiologischen Veränderungen zeigten, welche das Auge im Akkommodationszustande darbietet. Aufserdem hatte Herr Dr. Maklakoff die Güte, zur Vervollständigung des Ganzen einige von ihm selbst verfertigte Bilder auszustellen, welche einerseits diejenigen krankhaften Erscheinungen illustrierten, die im Augenhintergrunde bei sich entwickelnder und bei schon weit gediehener Myopie sichtbar werden, andrerseits Durchschnitte durch den Sehnerv und seine Scheiden, an der Eintrittsstelle desselben in den Augapfel, wo sich im myopischen Auge das Staphyloma posticum entwickelt, darstellten. Auf Grund dieser Zeichnungen konnte nun den Besuchern der Ausstellung, wenigstens in grofsen Zügen, die Entstehungsweise der Myopie unter den beim Lernen sowohl in der Schule als zu Hause vorkommenden ungünstigen Verhältnissen (allzu andauernde Anstrengung der Augen überhaupt, schlechte Beleuchtung, ungeeignete Subsellien, allzukleine Schrift der Lehrbücher etc.) geschildert werden.

Es ist an dieser Stelle natürlich unmöglich, den gesamten Inhalt der von uns ausgestellten Diagramme wiederzugeben, aber es scheint mir immerhin notwendig, wenigstens die wesentlichsten denselben zu Grunde liegenden Zahlen anzuführen. Der Kürze halber lasse ich die absoluten Gröfsen beiseite und bringe nur die Prozentsätze.

Digitized by Google

A. Sämtliche von uns untersuchten Knaben (6005).

Vorbereitungsklasse	I.	II.	III.	IV.	V.	VI.	VII.	VIII.	Sa.
Myopen.....12,3	18,4	27,2	33,4	39,2	41,3	45,2	45,3	60,9	*31,9*
Emmetropen ..29,9	30,3	27,8	29,4	28,8	26,5	27,5	30,0	23,5	*28,7*
Hypermetropen 56,6	50,7	44,4	36,8	31,6	31,6	26,9	24,4	15,6	*38,9*
Amblyopen[1]... 1,2	0,6	0,6	0,4	0,4	0,6	0,4	0,3	—	*0,5*
100	100	100	100	100	100	100	100	100	*100*

B. Sämtliche von uns untersuchten Mädchen (1077).

Myopen..... —	12,3	12,9	25,1	36,3	37,7	37,7	41,3	41,7	*27,6*
Emmetropen .. —	25,8	30,1	24,1	26,3	21,0	20,7	17,5	18,3	*24,3*
Hypermetropen —	61,3	57,0	49,7	35,7	41,3	40,6	41,2	40,0	*47,4*
Amblyopen.... —	0,6	—	1,1	1,7	—	1,0	—	—	*0,7*
—	100	100	100	100	100	100	100	100	*100*

C. Die Schüler der klassischen Gymnasien des Ministeriums der Volksaufklärung (4000 Knaben).

Myopen.....13,5	21,0	30,1	38,0	44,6	48,6	50,7	53,3	60,9	*35,2*
Emmetropen ..33,6	30,4	27,7	29,3	28,3	25,6	25,5	26,4	23,4	*28,5*
Hypermetropen 51,3	48,1	41,4	32,3	26,9	24,8	23,1	19,8	15,6	*35,7*
Amblyopen.... 1.6	0,5	0,8	0,4	0,2	1,0	0,7	0,5	—	*0,6*
100	100	100	100	100	100	100	100	100	*100*

D. Die Schüler der deutschen Schulen (1223 Knaben).

Myopen..... 8,0	19,4	18,0	21,6	29,9	34,9	39,8	37,0	—	*22,7*
Emmetropen ..17,3	29,1	25,9	28,6	28,0	24,7	23,5	20,4	—	*26,2*
Hypermetropen 74,7	59,3	55,7	49,8	42,1	40,4	36,7	42,6	—	*50,8*
Amblyopen.... —	1,2	0,4	—	—	—	—	—	—	*0,3*
100	100	100	100	100	100	100	100	—	*100*

E. Die Zöglinge der Militärgymnasien (782 Knaben).

Myopen..... —	14,5	25,8	28,5	30,0	23,9	36,3	35,6	—	*28,8*
Emmetropen .. —	33,9	31,7	31,6	31,5	32,1	35,5	41,3	—	*33,7*
Hypermetropen —	51,6	42,5	39,1	36,9	44,0	28,2	23,1	—	*37,1*
Amblyopen.... —	—	—	0,8	1,6	—	—	—	—	*0,4*
—	100	100	100	100	100	100	100	—	*100*

[1] Diese Kategorie umfafst diejenigen Individuen, welche durch Hornhauttrübungen u. dgl. das Sehvermögen teilweise eingebüfst hatten, und bei welchen durch Gläser keine Korrektion erzielt werden konnte.

Digitized by Google

F. Die Zöglinge deutscher Gymnasien in Dorpat[1] und Königsberg[2] (1916 Knaben).

Myopen.....	4,4	10,1	9,8	18,6	19,8	35,6	39,1	53,8	—	*23,9*
Emmetropen ..	25,2	26,9	29,7	26,2	34,2	31,1	26,4	22,6	—	*28,6*
Hypermetropen	70,4	61,1	58,5	53,2	44,0	33,3	33,3	23,3	—	*46,3*
Amblyopen....	—	1,9	2,0	2,0	2,0	—	1,2	0,3	—	*1,2*
	100	100	100	100	100	100	100	100	—	*100*

Aus den mit Zugrundelegung dieser Zahlen konstruierten Diagrammen konnten sich die Besucher der Ausstellung jedenfalls von folgenden Thatsachen überzeugen:

1. Dafs die Zunahme der Myopenzahl von Klasse zu Klasse eine allgemeine Erscheinung ist, die in mehr oder weniger ausgesprochener Weise überall zu Tage tritt.

2. Dafs der Prozentsatz der Kurzsichtigen in den obersten Klassen unter Umständen ein enormer sein kann (50 bis 60% und mehr), dafs aber in dieser Hinsicht zwischen den einzelnen Kategorien von Lehranstalten nicht unerhebliche Unterschiede existieren, welche darauf hinweisen, dafs nicht überall die Verhältnisse in gleicher Weise ungünstig für das Sehorgan der Kinder sind. Weitaus am gröfsten ist die Verbreitung der Kurzsichtigkeit und die Zunahme der Myopenzahl in den klassischen Gymnasien des Ministeriums der Volksaufklärung; günstiger gestalten sich die Verhältnisse in den deutschen Schulen und in den Militärgymnasien.

3. Dafs eine gewisse Anzahl von Kindern schon mit Myopie behaftet in die Mittelschule eintritt,

---

[1] O. Koppe, Ophthalmoskopisch-ophthalmologische Untersuchungen aus dem Dorpater Gymnasium und seiner Vorschule. Inaug.-Diss. Dorpat. 1876.

[2] M. Conrad, Die Refraktion von 3036 Augen von Schulkindern mit Rücksicht auf den Übergang der Hypermetropie in Myopie. Inaug.-Diss. Königsberg. 1875.

Digitized by Google

dafs aber der Prozentsatz dieser Kinder sehr gering ist.

Wenn man nun, wofür auf der Ausstellung ebenfalls die Beweise vorlagen, berücksichtigt, dafs von Klasse zu Klasse die Zahl der mit stärkeren Myopiegraden behafteten Kinder zunimmt, so wird man wohl begreifen, dafs die Besucher der Ausstellung zu der Überzeugung gelangen mufsten, dafs ungünstige Verhältnisse in Schule und Haus die Entstehung von Kurzsichtigkeit und die Zunahme der schon bestehenden begünstigen und dafs den Schulbehörden die Pflicht obliegt, alles, was in ihren Kräften liegt, zu thun, um die krankhafte Veränderung des Sehorganes im jugendlichen Alter möglichst zu verhindern und zu beschränken.

Zum Schlusse will ich noch eines Ausstellungsobjektes erwähnen, welches für das sachverständige Publikum von nicht geringem Interesse war, — es ist dies eine von Dr. Michailoff verfafste Broschüre, die ein detailliertes Programm zur sanitären Untersuchung von Dorfschulen enthält. Diese Broschüre, die den Besuchern der Ausstellung auf Wunsch gratis abgegeben wurde, erschien deshalb so zeitgemäfs, weil die Notwendigkeit einer systematischen sanitären Überwachung der Schulen sich auch bei uns immer mehr und mehr fühlbar macht und unsre Ärzte (namentlich unsere Landschaftsärzte) sich vielerorts damit beschäftigen, für diesen Gedanken Propaganda zu machen und entsprechende Programme auszuarbeiten.

Ohne hier auf die Details des von Michailoff ausgestellten Programmes einzugehen, will ich nur die Hauptabschnitte angeben, in welche dasselbe zerfällt.

I. Mediko-topographische Beschreibung der Örtlichkeit, in welcher sich die Schule befindet.
II. Das Schulgebäude und seine Einrichtung.
III. Der Wirkungskreis der Schule.
IV. Die Subsellien und Schulutensilien.
V. Die Schulzeit und der Lehrplan.

Digitized by Google

VI. Untersuchung der körperlichen Entwicklung der Schulkinder.
VII. Das Lehrpersonal.
VIII. Die Organisation der sanitären Überwachung der Schule.
IX. Berichte der Lehrer und Lehrerinnen über die Fähigkeiten, Fortschritte und etwaige Erkrankungen der Kinder.

Als Leitfaden bei der Untersuchung der Schüler soll, nach dem Vorschlage MICHAILOFFS, ein Gesundheitsbogen dienen, den ich hier in extenso mitteile:

Gesundheitsbogen für Schulkinder.

..... Schule.
Jahr: 188.. Monat:..... Tag:..... der Untersuchung.
Vor- und Familienname des Schülers: .....
Lebensalter: .....
Wohnort:.....
Stand und Beschäftigung der Eltern: .....
Hat der Schüler vor dem Eintritt in die Schule Unterricht genossen? .....
Wo?..... Welchen?..... Wie lange?.....
Zeit des Eintritts in die Schule: .....
Ist der Schüler vacciniert?.....

Allgemeines über die körperliche Entwicklung:
Zustand der Haut: .....
„ des Unterhautfettgewebes: .....
„ der Muskulatur: .....
„ der Lymphdrüsen: .....

Entwicklungsanomalien: .....
Lage der Wirbelsäule: .....
Lage der Schultern und Schulterblätter: .....
Farbe der Haare:.....
Refraktionszustand der Augen: ..... Sehschärfe: .....
Farbe der Iris: .....
Schärfe des Gehörs: .....
Zustand der Zähne: Form und Farbe derselben: .....
Zahl der verdorbenen:..... der fehlenden: .....

	188..		188..		188..	
	Anfgs.	Ende	Anfgs.	Ende	Anfgs.	Ende
Körpergewicht in Kilogramm:	.....	.....	.....	.....	.....	.....
Körperlänge in Metern:.....	.....	.....	.....	.....	.....	.....
Brustumfang in Metern:.....	.....	.....	.....	.....	.....	.....

Digitized by Google

Zahl der versäumten Tage im Jahre: .....
Fortschritte: .....
Charakter: .....
Fähigkeiten: .....
Etwaige Krankheiten: .....
Besondere Bemerkungen: .....

Ohne nun behaupten zu wollen, dafs die von Dr. MICHAILOFF vorgeschlagene Form des Gesundheitsbogens ohne weiteres zur praktischen Durchführung zu empfehlen sei, möchte ich doch bei dieser Gelegenheit betonen, dafs es in der That äufserst erwünscht wäre, wenn jedes Kind beim Eintritt in die Schule einen besonderen Gesundheitsbogen[1] bekäme, auf welchem dann im Laufe der Schulzeit alles notiert würde, was für die Beurteilung seiner körperlichen und geistigen Frische und Gesundheit von Wert ist. Das Studium und die statistische Verarbeitung solcher Gesundheitsbögen würden uns mit der Zeit über manche verwickelte Fragen der Schulhygiene Auskunft geben und über manchen dunkeln Punkt auf diesem interessanten Gebiete das gewünschte Licht verbreiten.

Aus dem vorliegenden Berichte über unsre Ausstellung sieht der Leser, dafs dieselbe durchaus keinen Anspruch auf Vollkommenheit machen konnte, — dazu fehlten uns viele nötige Vorbedingungen. Wir haben es im Gegenteile mit einem allerdings, soweit dies möglich war, systematisch angelegten Versuche zu thun, dem Besucher zu zeigen, wie viele und wichtige Fragen das Gebiet der Schulhygiene umschliefst, und Eltern und Lehrpersonal, sowie die in diesen Dingen mafsgebenden Schulbehörden für diese Frage zu interessieren. Wir wünschten Propaganda zu machen auf einem bei uns bis jetzt sehr wenig bebauten Felde und suchten diese schwierige Aufgabe zu lösen, soweit es in unsren Kräften lag. Über

---

[1] Solche Gesundheitsbögen werden an der städtischen Handelsschule in München geführt. D. Red.

Digitized by Google

den Erfolg geben wir uns natürlich keiner Täuschung hin; Eines aber ist gewifs, — dafs das Gesehene in manchem Familienvater und manchem Lehrer oder Schulvorsteher Gedanken hervorgerufen hat, die ihm bis dahin fern lagen.

Aus Versammlungen und Vereinen.

VIII. deutscher Kongrefs für erziehliche Knaben-Handarbeit in München

am 21., 22., 23. September 1888.

Von

K. Werner.
Lehrer in München.

Es war entschieden ein glücklicher Gedanke des Münchener Lokalkomitees, den 8. Kongrefs für erziehliche Knabenhandarbeit mit einem Begrüfsungsabend, der sich ungemein herzlich gestaltete, einzuleiten. Im herrlichen Saale des Kunstgewerbevereins eröffnete der Vorstand des Lokalkomitees, Stadtchulrat Dr. W. Rohmeder - München, die Versammlung. Redner hiefs die Gäste der Stadt München herzlich willkommen und fügte den Wunsch bei, dafs die Beratungen des Kongresses segensreich und ersprieſslich für die Bestrebungen auf dem Gebiete der erziehlichen Handarbeit sein möchten. Zugleich gab er bekannt, dafs die königl. Regierung und die Gemeindebehörden beim Kongrefs vertreten sein würden.

Der I. Direktor des Kunstgewerbemuseums in Berlin, C. Grunow, dankte für den freundlichen Empfang und erklärte die Entwicklung der Bestrebungen für die Knabenhandarbeit. Es wurde ein Zusatz in der Erziehung des Volkes geschaffen, der auch in Süddeutschland bereits Anerkennung errungen hat. Redner dankte der Regierung, der Stadtvertretung und dem Lokalkomitee.

Die freundliche Aufnahme der Kongrefsteilnehmer wird allen unvergefslich sein. Die Männerchöre des Lehrergesangvereins, sowie Einzelvorträge einiger Vereinsmitglieder gewährten musikalische, mit Beifall aufgenommene Genüsse. Herr Lammers-Bremen toastierte daher auf den Lehrergesangverein und sprach die Erwartung aus, dafs auch die Männer des Kongresses auf die Gäste durch das Ohr einzuwirken vermöchten.

Lehrer Fink-München betonte, dafs die Münchener Lehrerschaft den schönen Bestrebungen des Vereins sympathisch gegenüber stehe und brachte den Gästen ein dreifaches Hoch aus.

Digitized by Google

Herr Kunath-Dresden drückte seine Freude darüber aus, dafs der Verein bei den Kollegen im Lehrerstande mehr und mehr zur Geltung gelange.

Die Präsenzliste wies eine stattliche Zahl Kongrefsteilnehmer auf.

Dem Begrüfsungsabend wohnten auch Obermedizinalrat Dr. von Kerschensteiner und I. Bürgermeister Dr. von Widemayer bei. Die Gemeinde München war durch die Magistratsräte Hergl und Rasp und die Gemeindebeamten Dr. Kleitner und Friedrich vertreten.

I. Vereinstag: Samstag, den 22. September, Vormittags 9 Uhr.

Schulrat Dr. Rohmeder-München begrüfst die Versammlung im Namen und im Auftrage des Lokalkomitees mit dem Ausdrucke des Dankes dafür, dafs der deutsche Verein für erziehliche Knabenhandarbeit unsere süddeutsche Metropole für Kunst und Wissenschaft zum Orte seiner diesjährigen Beratungen gewählt habe. Ebenso dankte er für die Bereitwilligkeit, mit welcher die Teilnehmer nicht nur aus allen Teilen Deutschlands, sondern auch aus Österreich, Ungarn, der Schweiz, dem germanischen Norden, selbst aus Rufsland dem Rufe zur gemeinsamen Arbeit gefolgt sind. Er wünscht, dafs die Arbeit eine erfolgreiche sein möge und giebt die Versicherung, dafs das Lokalkomitee es an nichts fehlen lassen, was geeignet erschienen sei, die Zwecke des Vereins für Knabenhandarbeit zu fördern. Die Saat werde hier sicher nicht auf unvorbereiteten Boden fallen, denn wenn München auch nicht umfangreiche Thätigkeit und grofse Erfolge auf dem Gebiete des Handfertigkeits-Unterrichtes aufweisen könne, so erfreue es sich doch eines schönen entwicklungsfähigen Anfangs in dieser Beziehung.

Unser in mehr als einer Beziehung reformbedürftiges Erziehungswesen werde aus der weiteren Entwicklung der Bestrebungen des Vereins für Knabenhandarbeit manche fruchthare Anregung empfangen. Redner betont besonders, dafs der Verein der Schule nicht einen neuen Unterrichtsgegenstand aufdrängen, sondern sie im Gegenteil von der Pflege der einseitigen Verstandesrichtung entlasten wolle. Ebensowenig wolle der Knabenhandarbeits-Unterricht dem Gewerbe in das Handwerk pfuschen. Der Arbeitsunterricht solle vielmehr die dem Leben vielfach entfremdete Schule diesem wieder näher bringen durch systematische Entwicklung von Anlagen und Kräften, welche unser heutiges Erziehungswesen in den Kindern unentwickelt lasse.

Es sei ein wesentliches Verdienst der Männer, welche die Stadt München heute zu begrüfsen die Ehre habe, der ursprünglich deutschen Idee der erziehlichen Handarbeit diese allgemeine Richtung gegeben zu haben. Mit dem Wunsche, dafs auch die Verhandlungen des 8. Kongresses dazu beitragen möchten, die Idee weiter zu entwickeln, begrüfste der Schulrat Dr. Rohmeder-München nochmals die Versammlung und

Digitized by Google

bat den Vorstand des Vereins für erziehliche Knabenhandarbeit den Vereinstag zu eröffnen. (Lebhafter Beifall.)

Der Vorsitzende, Herr Lammers-Bremen, führt aus, dafs der Verein schon vor zwei Jahren bei seiner Gründung in Stuttgart die Überzeugung gewonnen habe, dafs sich Süddeutschland nicht lange der Bewegung werde entziehen können. Nun locke München den inzwischen festgegründeten Verein zum zweiten Male durch einen tüchtigen Anfang mit seinem Lehrverfahren und durch seine heurigen grofsartigen Ausstellungen unwiderstehlich an. Redner nimmt an, dafs München, das sich durch Kunstsinn und Bürgerfleifs jederzeit in rühmlicher Weise hervorgethan habe, auch dieser grofsen vaterländischen und menschlichen Sache das wärmste Interesse entgegen bringen werde.

Bürgermeister Dr. von Widenmayer-München sprach seinen Dank im Namen der Stadt München dafür aus, dafs die Vertreter einer so hervorragenden neuen Kulturarbeit des deutschen Volkes auf ihrem Arbeits- und Siegeswege München ausgewählt hätten, um sich zu neuen Thaten zu stählen. Auf dem Stuttgarter Kongresse seien den Bestrebungen des Vereins für erziehliche Knabenhandarbeit die Thore in München geöffnet worden, nur habe es der Münchener Magistrat für wichtig gehalten, in dem ersten Vorgehen den Münchener Volksbildungsverein voranschreiten zu lassen, einmal weil dieser Verein auf dem Gebiete weiblicher Handarbeit seit vierzehn Jahren grofse, ja sogar bahnbrechende Erfolge nicht nur praktischer, sondern auch erziehlicher Art zu verzeichnen habe, sodann aber auch, weil ein tüchtiger Verein sich auf einer neuen Bahn mit gröfserer Freiheit bewegen könne. Die Gemeindevertretung beschütze die Bestrebungen des Vereins durch unentgeltliche Überlassung grofser schöner Räumlichkeiten. Derselbe habe drei hiesige Lehrer nach Leipzig geschickt, um sich über den Gang und die Vorteile des Handfertigkeits-Unterrichtes Klarheit zu verschaffen und, nachdem er vor einem Jahre die ersten Anfänge in diesem Unterrichte und zwar mit gutem Erfolge gemacht, daraus die Überzeugung gewonnen, dafs es sich um eine hochwichtige, wesentliche Ergänzung der nationalen Erziehung handle. Redner gibt der Überzeugung Ausdruck, dafs der Kongrefs neuen Samen ausstreuen, Bedenken und Schwierigkeiten beseitigen und neue Priester für die Sache gewinnen werde zum Segen der Stadt München und auch zum Segen des deutschen Volkes. (Lebhafter Beifall.)

Der Vorsitzende Lammers-Bremen dankte für die herzliche Begrüfsung, gab die verschiedenen Vertretungen, namentlich die des Ministeriums des Innern durch Obermedizinalrat von Kerschensteiner und die des Ministeriums des Äufsern durch Oberregierungsrat von Auer, bekannt und verlas ein Danktelegramm an den deutschen Reichskanzler:

„An den Reichskanzler Fürst Bismarck, Friedrichsruh:

Euer Durchlaucht gestattet sich der hier im Rathaussaal tagende

Digitized by Google

deutsche Verein für Knabenhandarbeit den aufrichtigsten Dank für die ihm gewährte bedeutungsvolle Unterstützung auszusprechen und zugleich ehrerbietigen Gruſs darzubringen. Wir unterbreiten Euer Durchlaucht die Bitte, den auf Ergänzung der Ausbildung und Arbeitsfähigkeit der deutschen Jugend gerichteten Bestrebungen des Vereins auch ferner wohlwollende Berücksichtigung zuzuwenden. Damit würden dieselben in ihrer Entwicklung und in ihren Erfolgen uns gesichert erscheinen.

Der Vorstand.

Lammers. von Schenckendorff. Grunow.
Dr. Götze. Nöggerath."

Es wurde nun in die Tagesordnung eingetreten, und erhielt Lehrer Groppler-Berlin, Vorsteher der Schülerwerkstätte im dortigen Lessing-Gymnasium, das Wort zu seinem Vortrage: Lehrgang und Lehrart des Arbeitsunterrichtes.

Die heute maſsgebende Richtung in der Arbeitsschulbewegung, so führte Redner aus, stellt die erziehliche Seite in den Vordergrund und läſst sich bei der näheren Ausführung nur von pädagogischen Grundsätzen leiten. Der Lehrgang beginnt daher mit ganz einfachen, der Herstellung wenig Schwierigkeiten darbietenden, den Körper- und Geisteskräften des Kindes angepaſsten Gegenständen, steigt jedoch allmählich zu schwierigeren, immer mehr zusammengesetzten Arbeiten auf. Indem der nächstfolgende Gegenstand immer einen kleinen Fortschritt gegen den vorigen aufweist, wird die Kraft des Knaben durch die allmähliche Steigerung der Anforderuug an seine Leistungsfähigkeit so erhöht, daſs ihm schlieslich eine Sache gelingt, die dem Unvorbereiteten sehr schwierig erscheinen muſs. Ferner wird bei den anzufertigenden Gegenständen darauf geachtet, daſs sie nicht zu umfangreich sind, und eine praktische Verwendung zulassen. Auch ist jede unschöne Form, jede geschmacklose Farbenzusammenstellung dabei verpönt, um so zur Veredelung des Geschmackes beizutragen. Die Art der näheren Ausführung dieses Lehrganges hängt hauptsächlich von der Person des Lehrers ab. Aber von jedem anzufertigenden Gegenstande muſs der Knabe schon vorher eine klare Anschauung erhalten, weshalb nach Modellen und Zeichnungen zu unterrichten ist. Doch dürfen theoretische Regeln und Besprechungen nicht auf Kosten der praktischen Selbstthätigkeit des Kindes eintreten, denn das Selbsterfahrene, das Selbsterlebte hat man gelernt für immer. Die Selbstthätigkeit führt zur Selbständigkeit und zur Befriedigung über das eigene Werk. Mit der Befriedigung aber wächst das Interesse an der Arbeit, und dieses Interesse führt zum Fleiſse, der besonders bei dem gemeinsamen, dem Klassenunterrichte, gepflegt werden kann. Es folgen darauf Andeutungen, wie ein solcher Klassenunterricht für die Dauer zu ermöglichen ist, auch wird ausgeführt, wie

Digitized by Google

sich Schul- und Werkstattsarbeit gegenseitig unterstützen und ergänzen können. Das Hauptaugenmerk ist immer auf die richtige gute Arbeit des Schülers zu richten. „Was du thust, thu' gut, thu' ganz" — das mufs jedem in Fleisch und Blut übergehen, das bringt später zugleich Festigkeit in die ganze Lebensführung. Der passend geleitete Arbeitsunterricht erzieht auch zur Sparsamkeit, indem er anleitet, die Kraft richtig auszunutzen, die Zeit gut auszukaufen und mit dem Material haushälterisch umzugehen, nicht minder gewöhnt er die Knaben an strenge Ordnung.

Ein solcher nach pädagogischen Gesichtspunkten von technisch vorgebildeten Lehrern erteilter Handfertigkeitsunterricht ist endlich wohl geeignet, auf die innere Entwicklung des Kindes günstig einzuwirken und die harmonische Ausbildung des Menschen wohlthuend zu beeinflussen. Die Zöglinge der Schulwerkstatt werden mit einer derartigen, schon früh vermittelten Bildung der Hand zugleich eine Bereicherung ihres geistigen Lebens erfahren, sie werden, wenn sie hinaus müssen ins feindliche Leben, jede ihnen gestellte Aufgabe mit offenem Auge, mit klarem Kopf und mit mehr Selbstvertrauen in Angriff nehmen, zu ihrem eigenen Besten und zum Wohle der Allgemeinheit. (Beifall.)

II. Vortrag: Berichterstattung über den Stand der Arbeitsschulbewegung in den einzelnen Ländern.

Landtagsabgeordneter Riss-Wien giebt eine kürzere Darlegung über den Stand der Arbeitsschulbewegung in Österreich. Derselben ist zu entnehmen, dafs dort die Bewegung schon mit dem Jahre 1873 begann und dafs jetzt sieben Schulen daselbst bestehen. Zu denselben wird seitens des Staats- und der Kommünen ein namhafter Beitrag geliefert Gegründet sind sie alle von dem unter dem Protektorate des Erzherzogs Rainer stehenden Vereine zur Gründung und Erhaltung unentgeltlicher Knabenbeschäftigung. Zur Heranbildung von Lehrkräften für diese Schulen wurden Kurse eingerichtet und im Ganzen 110 Lehrer in derselben unterwiesen. Die Anmeldungen hierzu sind so zahlreich, insbesondere aus den nördlichsten Provinzen Cisleithaniens eingelaufen, dafs sie nicht alle berücksichtigt werden konnten.

Gleich günstige Erfahrungen berichtet Direktor St. Hilaire-Petersburg aus Russland.

Herr von Schenckendorff-Görlitz gibt hierauf einen Überblick über die Entwicklung der diesbezüglichen Bestrebungen in Deutschland. Schon im Jahre 1851 hat Professor Biedermann-Leipzig eine Broschüre über den Gegenstand geschrieben. Damals stellte man einfach die Forderung: „Der Arbeitsunterricht soll eingeführt werden". Heute treibt man die Sache gründlicher: man arbeitet und sagt, dafs die Versammlungen allein die praktischen Ausführungen nicht machen. So hat man 1876 mit der

Digitized by Google

Veranstaltung von Lehrerkursen begonnen. Im Jahre 1881 wurde das Zentralkomitee und vor zwei Jahren der Deutsche Verein gegründet. Nächstdem ist in Leipzig ein Seminar errichtet worden, zu welchem der Staat erhebliche Zuschüsse zahlt. So hat das sächsische Unterrichtsministerium bereits 10000 M. dafür beigesteuert. Das System betreffend betont Redner, dafs es nichtdas Bestreben des Vereins sei, den Gegenstand zu einem obligatorischen Unterrichtszweig zu machen. Es wolle nur der Idee Boden, Achtung und Anerkennung verschaffen, und die Sache solle sich ohne Zwang entwickeln.

An diesen Bericht über die Entwicklung des Arbeitsunterrichtes in Deutschland knüpft Redner noch in Kürze einen Generalbericht über die Stellung, welche die einzelnen Faktoren zu der Sache einnehmen, sowie über das Lehrsystem und die Ausdehnung des Handfertigkeits-Unterrichtes. Staat und Behörden schenken der Bewegung von Jahr zu Jahr mehr Aufmerksamkeit. Auch die öffentliche Meinung neigt sich derselben immer mehr zu; ganz besonderer Dank gebührt aber der Presse Deutschlands, welche die Sache so warm unterstützt. (Beifall.) Die Stellung der Lehrer zu der Angelegenheit wird günstiger und von den Handwerkern ist mit der Zeit das Gleiche zu erwarten. Bezüglich des Lehrsystems betont Redner, dafs die von ihm erwähnten Länder alle auf pädagogischem Standpunkte stehen.

Grofse Anerkennung müsse er den Lehrgängen der Herren Mikkelsen in Kopenhagen und Salomon in Nääs zollen, weil diese einheitlichen logischen Aufbau hätten. Die Verpflichtung zur Teilnahme an dem Arbeitsunterrichte sei in den verschiedenen Ländern verschieden. Obligatorisch sei derselbe in Frankreich, Dänemark, Gothenburg, sonst sei er überall fakultativ. Die Seminare besäfsen vielfach eine weite Verbreitung, z. B. in Schweden, Dänemark, Frankreich; in Deutschland werde allerdings erst der Anfang damit gemacht, wie in Sachsen, Freiburg, Osnabrück. In Betreff der Anzahl der errichteten Schulen sei Schweden allen übrigen Staaten voraus, dann folge Frankreich und die anderen Länder. Redner schliefst sein umfangreiches Referat mit dem Wunsche, dafs die Bewegung nicht nur in München, sondern im ganzen Vaterlande tiefe Wurzeln schlagen möge. (Lebhafter Beifall.)

Bei der hierauf folgenden Neuwahl des Ausschusses werden die auszuscheidenden Mitglieder wieder gewählt. Neu hierzu gewählt wird Stadtschulrat W. Rohmeder-München.

Es tritt nun eine Pause von zehn Minuten ein, nach welcher Oberrealschul-Direktor Nöggerath aus Hirschberg in Schlesien Bericht erstattet über die wirtschaftliche Lage des Vereins.

Die Rechnungsstellungen werden von Direktor Grunow-Berlin revidiert, für richtig erklärt und zur Entlastung unterbreitet. Dieselbe wird ausgesprochen. Am Schlufs stellt Referent den Antrag, dafs auch

Digitized by Google

in Zukunft die Revision durch die Verwaltung des Königl. Gewerbemuseums in Berlin erfolgen solle, welcher Antrag einstimmig Annahme findet.

Berichterstatter Nöggerath wirft noch einen Blick in die Zukunft. Die Verhältnisse der Kasse seien günstig, indem der Herr Reichskanzler Fürst Bismarck dem Vereine eine Summe von 5000 Mk. bewilligt habe, doch sei das Gewinnen neuer Mitglieder und Gönner sehr wünschenswert, da die gesteigerten Anforderungen, welche in Zukunft an die Verwaltung des Vereins naturgemäfs herantreten würden, eine gröfsere Einnahme desselben erheischen.

Stadtschulrat von Fürstenau-Berlin erklärt unter Beifall, dafs daselbst demnächst eine vierte Arbeitsschule errichtet werde, wofür Herr von Schenckendorff den besten Dank des Vereins ausspricht.

Die Versammlung wird durch den Vorsitzenden um 1 Uhr 15 Minuten geschlossen.

Bei dem Festmahle, welches nunmehr im obern Saale des Insel-Restaurants der Kunstgewerbeausstellung stattfand, brachte der Vereinsvorsitzende Lammers-Bremen ein warm empfundenes Hoch auf den Prinzregenten Luitpold, Bürgermeister Dr. von Widemayer-München gleich begeistert das Hoch auf Kaiser Wilhelm aus.

Es folgte eine bewunderungsvolle Lobrede auf München von dem Berliner Stadtschulrat von Fürstenau, ein herzlicher Toast auf das Wohl der Gäste von Stadtschulrat Dr. Rohmeder-München, eine dankende Antwort durch den Regierungs- und Schulrat Brandi-Osnabrück, ein sehr beifällig aufgenommener Trinkspruch von Obermedizinalrat Dr. von Kerschensteiner, welcher das Interesse der Ärzte an der Jugendhandarbeit betonte, und noch manches gute Wort.

Schlufs des I. Vereinstages.

(Fortsetzung und Schlufs in Nr. 12.)

Der II. Kongrefs der „Associazioni d'Igiene confederate" in Brescia.[1]

Von

Dr. med. Antonio Carini,

Spezialarzt für Kinderkrankheiten in Palermo.

Vom 1. bis 4. September fand in Brescia der zweite Kongrefs der „Vereinigten Hygiene-Gesellschaften" Italiens statt. Derselbe war von Ärzten, Veterinären, Hygienikern und Ingenieuren zahlreich besucht, wie denn auch alle hygienischen Vereine Italiens und viele des Auslandes Vertreter abgesandt hatten.

[1] Aus dem Italienischen. Die Redaktion.

Digitized by Google

Das wichtigste Thema, welches sich auf Schul- und Kinder-Hygiene bezog: „Die Hygiene der Kinder und der Jugend in Bezug auf den Unterricht und die Lehrpläne“ wurde von Dr. Maraglio mit grofsem Geschicke behandelt, und der Kongrefs beschlofs nach lebhafter Diskussion über den Gegenstand die folgende Tagesordnung:

1. Möge die Regierung festsetzen, dafs in möglichst kurzer Zeit in allen Gemeinden Italiens gute und eigene, den Verhältnissen der betreffenden Gemeinden angemessene Schulhäuser eingerichtet werden, und nicht einzelne Schulsäle, wenn diese auch den Vorschriften der Hygiene entsprechen.

2. Möge ferner bestimmt werden, wie das Gesetz es verlangt, dafs die Pläne der Schulen von einer technischen Kommission unter Mitwirkung eines hygienisch gebildeten Arztes entworfen werden; zugleich sollen diese Pläne nur dann gut geheifsen werden, wenn sie durchaus den hygienischen Anforderungen genügen.

3. Sollen ärztliche Inspektoren angestellt werden, welche die Schulen mindestens alle vierzehn Tage besuchen, die einzelnen Schüler untersuchen und sich genau überzeugen, dafs alle zum Schutz der Gesundheit getroffenen Vorkehrungen sorgfältig befolgt werden, um den Behörden darüber regelmäfsig jeden Monat Bericht zu erstatten.

4. Suche man die Kindergärten genau nach Fröbelschem System möglichst zu verbreiten, wobei jeder andere Unterricht zu verbannen ist. Die Kinder unter vier Jahren sollen in gewöhnlichen Kleinkinderbewahranstalten untergebracht werden, welche mit den Kindergärten in Verbindung stehen.

5. Die unteren Klassen der Elementarschule seien; der natürlichen Methode entsprechend, nur eine Fortsetzung des Kindergartens, dem Alter und dem Bedürfnis der ersten Anfänge der Erziehung und des Unterrichts angemessen.

6. Das Schuljahr werde durch häufige Ferien unterbrochen, die nicht weniger als 8 Tage zu Weihnachten und in der Karnevalszeit und nicht unter 14 Tagen zu Ostern betragen sollen, was durch Verkürzung der Herbstferien um 2 bis 3 Wochen wieder eingebracht werden mufs.

7. Die täglichen Lektionen seien von kurzer Dauer und jedesmal durch ungefähr 10 Minuten Pause unterbrochen, während welcher Zeit dem Schüler eine gewisse Freiheit an einem passenden Erholungsorte zu gewähren ist. Der Stundenplan, besonders in Landgemeinden, soll von der Giunta, dem Schulinspektor und dem Arzte gemeinsam festgestellt werden, und die Zahl der Schulstunden dem Alter entsprechen. Er umfasse im Sommer nur die Morgenstunden, von ungefähr $^3/_4$ Stunde Pause unterbrochen. Keine Schulaufgaben in den unteren Klassen der Elementarschulen und geringe und einfache in den übrigen.

8. Das Turnen in den Schulen selbst und der Gesang sind zu

Digitized by Google

Anfang und zum Schlusse der täglichen Schulstunden anzusetzen; die Turnübungen auf dem Turnplatz sollen zweimal die Woche stattfinden mit möglichster Vereinfachung der Methode und der Programme, in gehöriger Ordnung, aber nicht zu lange und nicht durchaus militärisch, was den Schüler ermüdet und den Nutzen der körperlichen Erziehung in gewisser Weise beeinträchtigt.

9. Mindestens alle 14 Tage belehrende Turnfahrten sowohl für die Schüler der Elementar-, als der Mittelschulen, dem Alter und dem erteilten Unterricht angepafst.

10. Den lateinischen und griechischen Unterricht in den klassischen Schulen schiebe man möglichst hinaus. Den Unterricht in allen übrigen Lehrgegenständen und in sämtlichen Schulen passe man den physischen Kräften des Schülers und dem natürlichen Wissenstrieb an.

11. In die höheren Schulen werde ein regelrechter Unterricht in der Hygiene, besonders in der Kinderhygiene eingeführt, den ein hygienisch gebildeter Arzt erteile.

12. Man beschränke die Prüfungen und verteile sie auf einen längeren Zeitraum, um die daraus entstehenden Schäden wenigstens einigermafsen zu verringern.

Aufser Dr. Maraglio sprach noch Dr. Ernst Albini, Augenarzt in Modena, „über die Hygiene der Augen in den Schulen." Der Vortrag wird voraussichtlich in dieser Zeitschrift vollständig mitgeteilt werden.

Hygienische Versammlung in Kopenhagen.

Von

Axel Hertel,

kommunaler Kreisarzt in Kopenhagen.

Vom 27. bis 29. August fand in Kopenhagen ein hygienischer Kongrefs statt, der von ungefähr 500 skandinavischen Ärzten besucht war. Es wurden hier nur wenige Vorträge und gar keine Diskussionen gehalten, dagegen zahlreiche Demonstrationen durch Sachverständige ausgeführt, und zwar sowohl in der hygienischen Abteilung der grofsen nordischen Ausstellung, als auch in den verschiedenen Instituten der Stadt, welche ein hygienisches Interesse darbieten. Für den Schulhygieniker kamen besonders die Milchversorgungsanstalt, die Einrichtungen für animale Vaccination, die verschiedenen Schulen und der Turnunterricht für junge Mädchen in Betracht, wobei überall eine eingehende Erklärung gegeben wurde. Die ganze Anordnung erwies sich als aufserordentlich praktisch und von grofsem Nutzen, insbesondere für die Ärzte, die in den Provinzen praktizieren und hier nur selten hygienische Einrichtungen zu sehen Ge-

Digitized by Google

legenheit haben. Ähnliche Maßnahmen dürften sich daher auch für spätere Kongresse empfehlen, da Vorträge durch den Druck zugänglich zu machen sind, die persönliche Anschauung aber durch nichts ersetzt werden kann.

Kleinere Mitteilungen.

Zur Frage nach der Verbreitung der Bakterien durch Bücher. In dem Doppelhefte No. 1 und 2 unserer Zeitschrift teilten wir einen Fall von Übertragung des Scharlach durch ein geliehenes Buch mit. Da derartige Übertragungen mehrfach beobachtet sind, so hat die Dresdener Medizinalpolizeibehörde sich veranlaßt gesehen, über diesen Gegenstand eine eingehende Untersuchung anzustellen. Zu diesem Zwecke wurden aus einer Leihbibliothek eine Anzahl alter Bücher entnommen, die man ihrer großen Unsauberkeit wegen als Infektionsträger glaubte ansehen zu dürfen. Die damit vorgenommenen bakteriologischen Untersuchungen ergaben folgendes Resultat. Klopfte man den Staub aus den Büchern, so wies derselbe zahlreiche Pilzkeime der verschiedensten Art auf, die sich aber von den gewöhnlichen Mikroorganismen des Wohnungsstaubes nicht unterschieden. Insbesondere ließen sich Keime, welche Infektionskrankheiten erregen, darin nicht auffinden. Schlug man die Blätter der Bücher mit trockenen Fingern um, so blieben an denselben fast gar keine Pilzkeime haften, vermutlich weil sie zu fest an dem schmutzigen Papiere klebten. Wendete man dagegen dieselben Blätter mit feuchtem Finger um, so zeigte sich derselbe mit zahlreichen Pilzkeimen bedeckt. Doch waren auch diese nicht infektiöser Natur und namentlich ließen sich keine Tuberkelbacillen konstatieren. Die Medizinalpolizeibehörde schließt hieraus, daß die Gefahr der Verbreitung ansteckender Krankheiten durch das Ausleihen von Büchern sehr gering sei, ein Schluß, der uns nicht völlig gerechtfertigt erscheint. Nach unserem Dafürhalten hätte man als Untersuchungsobjekte nicht bloß alte schmutzige Bücher, sondern unter diesen zugleich solche auswählen müssen, welche notorisch von infektiösen Kranken längere Zeit benutzt worden waren. Vielleicht hätten sich dann doch in einzelnen Fällen Tuberkel-, Typhus- und andere gleich gefährliche Bacillen gefunden. Wichtiger erscheint uns, daß es sich nach den angestellten Untersuchungen empfiehlt, die Seiten eines Buches jedenfalls mit trockenem Finger umzuwenden, niemals aber die Fingerspitzen zu diesem Zwecke mit Speichel zu benetzen. Auch ist bemerkenswert, daß ein zweitägiges Einlegen der erwähnten Bücher in 90grädigen Alkohol, welchem 10 Prozent reine Karbolsäure zugesetzt waren, ausreichte, um die vorhandenen Pilzkeime völlig zu vernichten, ohne daß die Bücher dadurch Schaden genommen hätten.

Digitized by Google

Ventilation der Schulzimmer. Wallon stellte Versuche mit verschiedenen Ventilationsvorrichtungen in Schulzimmern an. Für Räume, welche jeder Ventilation entbehren, ergab sich, dafs die Kohlensäure 27 auf 10000 Teile Luft betrug; bei Ventilation vermittels Röhren stellte sich das Verhältnis wie 18 : 10000; bei Anwendung der jüngst empfohlenen durchlöcherten Glasscheiben wie 20 : 10000. Kamen gleichzeitig Ventilationsröhren und durchlöchertes Glas zur Verwendung, so sank der Kohlensäuregehalt der Luft bis auf 15 : 10000. Hiernach ist also die Lüftung durch Ventilationsröhren derjenigen vermittels durchlöcherten Glases vorzuziehen, eine Vereinigung beider Methoden aber am vorteilhaftesten.

Über den Einfluſs der gelehrten Berufsarten der Väter auf die geistige Befähigung der Kinder hat Galton nach „The med. Record" sehr merkwürdige Thatsachen gefunden. Derselbe stellte Nachforschungen über die Nachkommen der Mitglieder einiger bedeutender wissenschaftlicher Londoner Gesellschaften an und fand dabei, dafs die Juristen die begabtesten Kinder und die wenigsten Idioten erzeugen. Dann folgen die Ärzte mit ihrer Nachkommenschaft und endlich die Geistlichen, welche am meisten Idioten und Schwachköpfe und am wenigsten Talente produzieren, so dafs von Geistlichen sechsmal soviel Idioten, als von Rechtsgelehrten abstammen.

Zur Geschichte des Schulturnens. Das Archiv des Gymnasiums zu Prenzlau verwahrt, wie die „Mntsschr." mitteilt, zwei Briefe des Turnvaters Fr. L. Jahn, welche Direktor Dr. Arnoldt in dem diesjährigen Osterprogramm der Anstalt veröffentlicht hat. Zum besseren Verständnis derselben führt Dr. Arnoldt folgendes an. Angeregt vom Magistrat der Stadt, der in einem Schreiben vom 29. Januar 1817 den Rektor des Gymnasiums, Dr. Ludwig Kannegiesser, zur Mitteilung seiner „Ideen" in dieser Hinsicht aufforderte, betrieb letzterer die Einrichtung der Turnübungen, die Beschaffung eines geeigneten Platzes, der nötigen Turngeräte und Lehrer mit grofsem Eifer. Er fand beim Magistrat bereitwilligstes Entgegenkommen; im Lehrerkollegium unterstützte ihn besonders der Prorektor Dr. Ernst Nizze, der bereits 1812 unter dem Rektor Dr. Grashof zu turnen begonnen hatte. Als aber Nizze im Frühjahr, Grashof im Herbst 1813 ins Feld zogen, um am Befreiungskampfe teilzunehmen, und alle Primaner bis auf einen und ein grofser Teil der Sekundaner zu demselben Zweck die Schule verliefsen, hörte vorläufig das Turnen wieder auf. Im Frühjahr 1817 wandte sich nun Rektor Kannegiesser an Jahn in Berlin wegen eines Turnlehrers. Dieser empfahl in den erwähnten beiden Briefen den siebenzehnjährigen, mit der Entwicklung des Turnwesens aus Erfahrung bekannten Untersekundaner des Friedrich-Werder-

Digitized by Google

schen Gymnasiums, Kar Lange, welcher gegen Gewährung freier Schule, freien Tisches und einer jährlichen Unterstützung von 40 Thalern die Leitung der Turnübungen übernahm. In den Empfehlungsbriefen ist besonders interessant der Wunsch Jahns, dafs Lange „sich recht gründlich mit den Quellen durch die Alten bekannt mache", da die meisten „Geschichtsleute immer den andern nachschwatzen, was die gewöhnlichen Handbücher wiederkäuen." Man sieht hieraus, dafs Jahn keineswegs, wie man öfter behauptet hat, ein Verächter aller gelehrten Bildung gewesen ist.

Bessere Gesundheitspflege der Schulkinder als ein Mittel gegen Schulversäumnis. Es giebt wohl kein Land, in welchem die Volksschullehrer nicht zu gewissen Zeiten über schlechten Schulbesuch klagen. Dabei aber werden die ungünstigen hygienischen Verhältnisse der Schulkinder nicht immer genügend gewürdigt. Schlecht genährt und mangelhaft bekleidet, sind sie nicht im stande, der rauhen Witterung während eines langen Schulweges Trotz zu bieten. In den „Schwz. Blätt. f. Gsdhtspfl." wird deshalb mit Recht darauf hingewiesen, dafs Verabreichung von Mahlzeiten und warmen Kleidern an arme Kinder ein geeignetes Mittel sei, einen fleifsigeren Schulbesuch namentlich im Winter herbeizuführen.

Das Turnen der Schweizer Studenten scheint leider an Boden verloren zu haben. Wenigstens beteiligten sich bei dem letzten eidgenössischen Turnfest in Luzern aufser den Wettinger Seminaristen nur 51 Studenten, Polytechniker und Akademiker am Wettkampf.

Jugendspiele in Görlitz. Der Verein zur Förderung von Handfertigkeit und Jugendspiel zu Görlitz, an dessen Spitze unser geschätzter Mitarbeiter, Herr Abgeordneter von Schenckendorff, steht, setzt seine segensreiche Thätigkeit erfolgreich fort. Was die Jugendspiele betrifft, so beteiligten sich aus den unteren Gymnasialklassen etwa 180 Schüler daran, aus den oberen 50 bis 60, aus den Volksschulen 140 bis 160. Die Primaner, welche früher durch falschen Stolz von dem „kindlichen" Spiel zurückgehalten wurden, sind jetzt gleichfalls mit Lust und Liebe dabei. Sehr erfreulich ist auch, dafs, wie man überall auf den Strafsen von Görlitz beobachten kann, die Jugend das für die Gesundheit so förderliche Spielen verstehen und lieben gelernt hat.

Über den Einfluss der Schule auf die physische Entwicklung hat Albitzki im „Wratsch" eine interessante Arbeit veröffentlicht. Auf Grund sehr fleifsiger und ausgedehnter Untersuchungen kommt er zu folgenden Schlüssen: Die physische Entwicklung der Schüler vollzieht sich vorherrschend in den schulfreien Sommermonaten. Der Besuch der

Digitized by Google

Schule äufsert einen besonders nachteiligen Einflufs auf den Brustumfang und die Lungenkapacität, deren Entwicklung während der Schuldauer fast stillsteht. Am ausgesprochensten ist dieser Einflufs im Herbstvierteljahr.

Über **das Turnen der Blinden** hielt Herr Zenz aus Wien auf dem Kongrefs der Blindenlehrer zu Köln im August d. J. einen anziehenden Vortrag. Er vertrat im Gegensatz zu andern die Ansicht, dafs namentlich in den von jugendlichen Personen besuchten Blindenanstalten neben den Freiübungen auch das Gerätturnen gepflegt werden müsse, wobei die Freiübungen zunächst einen vorbereitenden Charakter haben, später aber neben dem Gerätturnen einhergehen sollen. Ein von ihm in Gemeinschaft mit verschiedenen andern Ausschufsmitgliedern ausgearbeiteter Normallehrplan für den Turnunterricht Blinder wird auf Beschlufs der Versammlung in den Anstalten praktisch geprüft und über die dabei gesammelten Erfahrungen auf einem späteren Kongresse Mitteilung gemacht werden.

Der Verein „Knabenhort" zu Halle a. d. S. hat am 22. Oktober 1884 seine ersten beiden Anstalten eröffnet, ein Jahr später eine dritte und wird dieser im laufenden Jahre noch eine vierte hinzufügen. Die Zahl der Zöglinge in den drei Horten betrug am 1. April 1888 109. Eigentümlich ist dem Verein, dafs er die Knaben wöchentlich einmal von Schneidermeistern im Nähen und Flicken unterrichten läfst. Besonderes Gewicht wird auf Gartenarbeit gelegt; jeder Knabe erhält ein Beet; die geschickteren sollen das Pfropfen und Okulieren erlernen.

Kindergärten in Japan sind zu Tokio nach deutschem Muster eingerichtet worden. Der dortige japanisch-deutsche Frauenverein ist dabei behilflich gewesen.

Suppenanstalten für arme Schulkinder in München. In einer Sitzung der Lokalschulkommission in München teilte unser Mitarbeiter, Herr Stadtschulrat Dr. Rohmeder, mit, dafs nach einer von ihm angestellten Berechnung 1577 Kinder der dortigen Schulen während der Mittagsstunden sich selbst überlassen sind. Von diesen kommen nur 832 in Suppenanstalten, 175 sind ohne Mittagbrot. Es wurde angeregt, einen Privatverein zu gründen, damit Suppenbillets, namentlich auch an nicht heimatsberechtigte Schulkinder, verschenkt werden könnten.

Zur Statistik der Kinder-Morbidität nach den Altersperioden. Unter diesem Titel hat Dr. A. Russow zu St. Petersburg in dem „Jahrb. f. Kdrhlkde." einen Aufsatz veröffentlicht, der sich auf die Beobachtung

Digitized by Google

von 85500 Krankheitsfällen im Kinderhospital des Prinzen von Oldenburg bezieht. Diese Krankheitsfälle verteilten sich folgendermafsen:

Alter nach Jahren.	Zahl der kranken Kinder.	Prozente der Morbidität.
1	30498	35,69
2	18668	21,84
3	9897	11,58
4	5658	6,62
5	3930	4,60
6	3155	3,69
7	2457	2,87
8—10	2274	2,66
10—12	3642	4,26
12	2779	3,25
15	2542	2,97
	Summa: 85500	Summa: 100,00

Wie aus der Tabelle ersichtlich, entfällt die stärkste Morbidität auf das erste Lebensjahr, nächst dem auf das zweite und dritte und nimmt von da bis zum zehnten regelmäfsig ab. In der Zeit vom zehnten bis zum zwölften Jahre ist ein Anwachsen der Erkrankungen bemerkbar, die zwar bis zum fünfzehnten Jahre wiederum abnehmen, aber trotzdem nicht so selten wie in der Periode vom siebenten bis zum zehnten Lebensjahre werden. Sollten die Anforderungen der Schule an die Kinder, die in den ersten Schuljahren am geringsten und später gröfser sind, von Einfluſs hierbei sein?

Plötzlicher Tod eines 13jährigen Mädchens nach Züchtigung durch den Lehrer. In der „Berl. klin. Wochschr." vom 20. August d. J. teilt Dr. Jasinski in Lemberg folgenden Fall mit. In einer dortigen Volksschule, welche von Knaben und Mädchen gemeinschaftlich besucht wird, hatte der jähzornige Lehrer die etwa 13jährige Schülerin Marie F. dafür, dafs sie unruhig gewesen, aus der Bank hervorgeholt und ihr in einer zugleich das Schamgefühl verletzenden Weise mit einem spanischen Rohre eine Anzahl Hiebe erteilt. Kaum war die Geschlagene auf ihren Sitz zurückgekehrt, so sank sie plötzlich zu Boden und war tot. Dr. Jasinski sieht hierin einen jener nicht seltenen Fälle, wo heftige Gemütsbewegung, zumal Angst, Schrecken, Zorn den Tod herbeiführt.

Tagesgeschichtliches.

Das preufsische Kultusministerium und die Schulhygiene. Herr von Gossler hat die Regierungsbehörden, wie der Berliner Korrespondent der „Allg. Wien. med. Ztg." mitteilt, neuerdings aufgefordert,

Digitized by Google

sich darüber gutachtlich zu äufsern, ob die Einführung hygienischen Unterrichts in die Schulen zu empfehlen sei. Was die Einrichtung der ärztlichen Schulaufsicht anbetrifft, so sind die Verhandlungen im Schofse des Kultusministeriums selbst so weit gediehen, dafs die Frage nach der Zweckmäfsigkeit der Anstellung besonderer Schulärzte verneint worden ist, weil eine noch gröfsere Belastung des Etats und der Organisation der Schule nicht angängig und ein Überwiegen des ärztlichen Einflusses über die pädagogischen Interessen (? D. Red.) zu befürchten sei. Indessen soll trotzdem der Hygiene in der Schule mehr Sorgfalt als bisher zugewendet werden, und es seien dazu folgende Mafsnahmen in Aussicht genommen: Die Pläne zu neuen Schulbauten, Umbauten etc. werden von hygienisch erfahrenen Medizinalbeamten, den Regierungs-Medizinalräten, geprüft und nötigenfalls abgeändert. Ferner sollen periodische Schulrevisionen stattfinden, welche sich auf den Gesundheitszustand der Schüler, die Ventilation der Klassenräume u. s. w. zu erstrecken haben. Mit diesen Revisionen sollen die Kreisphysici betraut werden, deren Funktion dadurch eine erhebliche Erweiterung erfahren würde. In jeder Schulaufsichtsbehörde soll möglichst ein Arzt Sitz und Stimme haben, und endlich sollen die Lehrer eine allgemeine Vorbildung in der Hygiene erhalten, um selbst ein ungefähres Urteil sich in Fragen der Schulhygiene bilden zu können. Wie seiner Zeit sämtliche Medizinalbeamte des Deutschen Reiches in einzelnen Gruppen bakteriologische Kurse im Reichs-Gesundheitsamte durchmachten, so sollen auch für die Lehrer während der Schulferien hygienische Informationskurse eingerichtet werden. Zunächst hat die Regierung derartige Kurse im hygienischen Institute der Universität Berlin in Aussicht genommen und den Direktor desselben, Geheimrat Dr. Rob. Koch, zu einer gutachtlichen Äufserung und zu Vorschlägen aufgefordert. Dem Vernehmen nach ist auch den Ärztekammern eine Mitwirkung bei der Gesundheitspflege in der Schule zugedacht.

Eine nordische Reise im Dienste des Handfertigkeits-Unterrichts ist von unserem Mitarbeiter, Herrn Landtagsabgeordneten von Schenckendorff, vom 19. Juli bis 5. August unternommen worden. Derselbe besuchte nach einander Kopenhagen, Gothenburg und Nääs in Schweden. Als Ergebnis seiner Studienreise gibt er an, von neuem in der Überzeugung bestärkt zu sein, dafs der deutsche Verein für Handfertigkeits-Unterricht sich mit seiner pädagogischen Auffassung der Sache und der von ihm befolgten Lehrart in den richtigen Bahnen bewege. Ebenso seien neue Belege dafür gewonnen, dafs der Arbeits-Unterricht von einem Lehrer und nicht von einem Handwerksmeister erteilt werden müsse. Näher zu prüfen bleibe der Lehrgang des Herrn Mikkelsen in Kopenhagen und die von diesem eingeführten Übungsarbeiten, Werkzeug- und Hobelbank-Einrichtungen. Mikkelsen nimmt nämlich bei dem aus-

Digitized by Google

schliefslich von ihm betriebenen Tischler-Slöjd ein Werkzeug nach dem anderen in Gebrauch und übt dies in gemeinsamem Unterrichte mit 30 bis 40 Schülern zugleich ein. Die Werkzeuge sind kleiner als die im Handwerk gebräuchlichen, weil für Kinder bestimmt, und die eigentümlichen Hobelbänke zeichnen sich ebenso sehr durch Raumersparnis, wie durch Billigkeit aus. Auch die Lehrmethode des Herrn O. Salomon in Nääs wird der Beachtung empfohlen, zumal dieselbe jetzt Eingang in England gefunden hat. Jeder Teil des Systems ist auf das gründlichste überlegt und der logische Aufbau der Salomonschen Modellreihen und die daraus sich ergebende Reihenfolge der Arbeiten und benutzten Werkzeuge steht bis jetzt unerreicht da.

Beiträge zur Physiologie maximaler Muskelarbeit, besonders des modernen Sports sind kürzlich von George Kolb, einem Mediziner, der zugleich Sportsman ist, veröffentlicht worden. Besonders eingehend wird der Rudersport untersucht. Die beim Wettrudern übliche Länge der Bahn beträgt 2000 bis 2500 m, und da das Boot 4,5 m in der Sekunde zurücklegt, so ist die Mannschaft 7 bis 9 Minuten lang aufserordentlich angestrengt. Während dieser Zeit sind aufser den Muskeln der Arme auch die Streckmuskeln der unteren Extremitäten, da die Füfse gegen ein Widerlager angestemmt werden, sowie die Strecker der Wirbelsäule in Thätigkeit; auch die Antagonisten werden, wenn auch in geringerem Mafse beansprucht. Eigentümlich ist, dafs sich am Ende der zweiten Minute eine vorübergehende, hochgradige Ermattung und Atemnot einstellt, deren Ursache noch nicht hinreichend aufgeklärt ist. Eine ausführliche Besprechung wird auch dem „Training“ gewidmet. Die zu trainierenden jungen Leute haben sich methodischen Muskelübungen zu unterziehen und sich gut zu ernähren, wobei sie die Kohlenhydrate vorziehen und sich des Alkohols und Tabaks enthalten. Während dieser Übungszeit nehmen sie an Fett und dadurch an Körpergewicht ab, an Muskelkraft und Ausdauer dagegen zu. Besonders wird die Atemthätigkeit erhöht. Die schon ohnehin beträchtliche vitale Lungenkapazität der Rennruderer nimmt während des Trainings noch zu; die Atemzüge erfolgen zwar seltener als in der Norm (10 gegen 12), werden aber dafür um so tiefer, so dafs der Gasaustausch ansteigt; nach angestellten Analysen ist derselbe während der Rennfahrt wohl um das Zwanzigfache vermehrt. Die Prüfung des Kreislaufs geschah wesentlich durch Aufnahme von Pulskurven. Eigentümlich ist die geringe Pulsfrequenz, welche sich als Folge des Trainings in den Morgenstunden einstellt: durchschnittlich wurden 63 Schläge statt 69 in der Minute gezählt, doch waren selbst 45 Schläge in der Minute nicht selten. Nach der Hauptmahlzeit steigt bei den Rennruderern die Frequenz auf 80 bis 85, fällt dann während des Nachmittags bis auf 70, bleibt nach dem Rennen einige Stunden

Digitized by Google

über 90 und sinkt in der Nacht allmählich wieder auf 63. Auch die Temperatur wird nach dem Rennen höher, sinkt aber sofort und ist morgens nach dem Aufstehen am niedrigsten. Sehr interessant sind die mitgeteilten Willenskurven, welche den Einfluſs der Ermüdung und der Willenskraft zeigen. Durch sinnreiche Apparate wird die Geschwindigkeit, mit der das Boot nach jedem Ruderschlage dahinschieſst, aufgezeichnet und eine ganze Wettfahrt in dieser Weise graphisch dargestellt. Die übrigen Zweige des Sports, wie Wettlaufen, Gewichtheben, Tanzen, Radfahren, Schwimmen, sind gleichfalls von Kolb untersucht, wobei vornehmlich ihre Wirkung auf Herz und Lunge festgestellt ist. Im allgemeinen wird der Sport dem Turnen gegenüber wohl allzu sehr verherrlicht, und man hat, nach Professor Grützner, allzu häufig die Empfindung, den meisten aller Sportsleute ein μηδὲν ἄγαν zuzurufen, denn, ohne Maſs betrieben, wäre der Sport schlieſslich nur noch in einer Beziehung gut, indem er, mit dem unsterblichen Bräsig zu reden, zeigte, was die menschliche Kreatur alles aushält.

Untersuchungen über den Musiksinn idiotischer Kinder. Auf der VIII. Jahresversammlung des Vereins deutscher Irrenärzte, welche vom 16. bis 17. September in Bonn stattfand, berichtete Herr Dr. Wildermuth aus Stetten über den Musiksinn idiotischer Kinder. Bei 180 jungen Idioten aller Grade hat er sowohl den Harmoniesinn als das Musikgedächtnis geprüft. Die schwachsinnigen Kinder wurden sodann mit 85 normalen Kindern in musikalischer Hinsicht verglichen und hierbei erga b sich, wenn I einen guten Musiksinn bezeichnet, II und III die Mittelstufen und IV das Fehlen des Musiksinnes, das Folgende:

Schwachsinnige Kinder.	Gesunde Kinder.
I = 27 Prozent.	I = 60 Prozent.
II = 36 „	II = 27 „
III = 26 „	III = 11 „
IV = 11 „	IV = 2 „

Die idiotischen Kinder besitzen also einen verhältnismäſsig ziemlich guten Musiksinn.

Vorlesungen über die erste Hilfeleistung bei plötzlichen Unglücksfällen sollen nach dem Wunsche des preuſsischen Abgeordnetenhauses hinfort auf den höheren und niederen technischen Unterrichtsanstalten, sowie in den Lehrerseminaren gehalten werden. Das Parlament hat nämlich auf Antrag des Abgeordneten Graf Douglas in seiner Sitzung vom 2. Mai d. J. ein dahin gehendes Ersuchen an die Kgl. Staatsregierung gerichtet. Bei dem groſsen Anklang, welchen der Antrag nicht nur im Hause, sondern auch bei den zuständigen Ministern fand, steht die Einrichtung solcher Vorlesungen bald zu erwarten. Zum Teil sind dieselben auf Lehrerseminaren übrigens bereits früher eingeführt.

Digitized by Google

Weibliche Schulärzte in Rufsland. Durch Regierungsbeschluſs sind an den Töchtergymnasien in Moskau zwei schulärztliche Stellen geschaffen worden, die mit Ärztinnen, deren es bekanntlich in Rufsland viele gibt, besetzt werden sollen. Dieselben haben alle Pflichten und Rechte, welche mit dem Amte eines Schularztes verbunden sind. Die russische Presse spricht sich anerkennend über diesen Beschluſs aus, der von grofser hygienischer und rechtlicher Bedeutung sei.

Neue Seehospize für skrofulöse Kinder in Frankreich. Die Stadt Lyon hat beschlossen, ein Seehospiz für skrofulöse Kinder zu gründen, nachdem mit dem Hospiz in Berk-sur-Mer aufserordentlich günstige Erfolge erzielt worden sind. Ein solches Seehospiz würde sich zugleich, wie Verneuil in der Pariser „Société de Chirurgie" hervorhob, bei gewissen Operationen (Resektion des Knies bei örtlicher Tuberkulose und Skrofulose) sehr vorteilhaft erweisen, da der Aufenthalt am Meere die Heilung befördert. Ein neues Seehospiz für skrofulöse Kinder soll ferner bei Pen Bron, einer Landzunge dem beliebten Badeorte Croisie gegenüber, angelegt werden. Die Mittel dazu hat Frau Furtado-Heine gewährt. Einstweilen sind 60, später gegen 100 Betten in Aussicht genommen. Ein Arzt wird im Hospiz wohnen und die Pflege von Ordensschwestern übernommen werden.

Pockenepidemie in einer englischen Schule. In der St. Josephs-Industrieschule zu Manchester ist eine Pockenepidemie ausgebrochen, die durch ein eben genesenes Kind eingeschleppt worden war. Von 150 Schülerinnen im Alter von 9 bis 15 Jahren, 9 Schwestern und 6 Wärterinnen erkrankten 67 Personen. Von diesen waren 7 ungeimpft, 60 mehr oder weniger erfolgreich geimpft, 2 wiedergeimpft. Die ungeimpften wurden sämtlich befallen, die wiedergeimpften nicht, ebenso nicht ein neunjähriges Mädchen, das kurz zuvor zum erstenmale geimpft worden war. Die Epidemie beweist wieder, dafs nur eine zweimalige Impfung sicheren Schutz gegen die Pocken gewährt.

Ausstellung von Unterrichtsgegenständen in Melbourne. Das von dem Minister Pearson geleitete Departement für öffentlichen Unterricht zu Victoria beabsichtigt die hundertjährige Ausstellung in Melbourne zu einem Vergleiche der Schuleinrichtungen der verschiedenen Länder zu benutzen. Zu diesem Zwecke sollen alle auf die Schule bezüglichen Ausstellungsgegenstände nicht nur der australischen Kolonien, sondern auch des Auslandes, namentlich Deutschlands, Frankreichs und der Vereinigten Staaten, in geeigneten Gruppen zusammengestellt werden. Besonders erwünscht würden Ausstellungsartikel der technischen Unterrichtsanstalten in Holz- und Eisenarbeit, Proben von Vorlagen und wenn möglich, das Modell einer Schülerwerkstatt sein.

Digitized by Google

Ferienkolonien in Glasgow. Nach „The Brit. med. Journ." hat das Komitee für Ferienkolonien in Glasgow während dieses Sommers 2286 Schulkinder, 1099 Knaben und 1187 Mädchen, aufs Land geschickt. Davon blieben 96 drei Wochen, 25 vier Wochen, 14 fünf Wochen und die übrigen vierzehn Tage dort. Die Mittel wurden von Woche zu Woche durch Subskriptionen beschafft.

Unterricht für stotternde Volksschüler in Hamburg. Der Verein zur Heilung stotternder Volksschüler in Hamburg hat durch seinen Vorstand mit Genehmigung der Oberschulbehörde bei sämtlichen Hauptlehrern der Volksschulen mittels Fragebögen Erkundigungen über die Zahl der etwa vorhandenen Stotterer und die Geneigtheit der Eltern, dieselben unterrichten zu lassen, eingezogen. Die Anmeldungen sind so zahlreich eingegangen, dafs der Unterricht nunmehr am 17. September in einem Volksschulhause seinen Anfang genommen hat. Derselbe steht unter Leitung des Direktors der Taubstummen-Anstalt, Herrn Söder.

Fürsorge für die körperliche Ausbildung der Jugend in Dresden. Der unter Vorsitz des Bürgermeisters Bönisch stehende Dresdener gemeinnützige Verein hat soeben seinen Rechenschaftsbericht für die 13. Generalversammlung veröffentlicht. Danach konnten im letzten Jahre 260 Mädchen und 140 Knaben in 20 Ferienkolonien ausgesendet werden; aufserdem wurden 420 Kinder unter Aufsicht von Lehrern während der Ferien täglich ins Freie geführt und mit guter Milch versehen. Beim Handfertigkeitsunterricht ist die Zahl der Kurse auf 17 mit 267 Schülern gestiegen. Was die öffentlichen Jugendspiele anbetrifft, so haben sich 2283 Mädchen und 4829 Knaben unter Leitung von Turnlehrern an denselben beteiligt.

Epidemische Augenentzündung in den Schulen der Provinz Posen. Nachdem die Landwirtschaftsschule und bald darauf die Töchterschule in Samter wegen granulöser Augenentzündung des gröfsten Teiles der Zöglinge geschlossen worden waren, mufste nach vorhergegangener Revision seitens des Kreisphysikus Dr. Scheider dasselbe mit sämtlichen Elementarschulen der Stadt bis auf weiteres geschehen. Es sollen in diesen Schulen 60 % der Schüler mit dem Augenübel behaftet sein. Wie die „Pos. Ztg." berichtet, greift dasselbe leider immer weiter um sich. Aufser in Samter sind nun auch die Schulen in Wronke, Freithal, Bobultschin und Sloponovo aus gleichem Anlafs geschlossen worden.

Fr. Selber.

Digitized by Google

Amtliche Verfügungen.

Entwürfe für einfache ländliche Schulgebäude nebst dazu gehörigen Erläuterungen von Geh. Ober-Regierungsrat Spiecker, vortragendem Rat im Königl. preufsischen Kultusministerium, mitgeteilt den Königl. Regierungen durch Zirkular-Erlass des Ministers der geistlichen etc. Angelegenheiten vom 24. Januar 1888 (gez. in Vertr. Lucanus) und vom 7. Juli 1888 (gez. i. A. Greiff).

I. Allgemeines.

1. Baustelle: Bei der Wahl eines für eine Schulanlage in Aussicht zu nehmenden Grundstücks kommen vorzugsweise folgende Rücksichten in Betracht:

Die Lage des Grundstücks soll möglichst in der Mitte des Schulbezirks angenommen werden, damit von allen entferntesten Punkten desselben annähernd gleiche Wege entstehen. Sie mufs gesunden, trockenen und technisch möglichst günstigen Baugrund aufweisen, frei von störender und gesundheitsschädlicher Nachbarschaft sein und die Anlage eines Brunnens mit gutem Trinkwasser gestatten. Eine leicht geneigte, die Abwässerung befördernde Gestaltung der Oberfläche ist einer ganz ebenen Bodenlage meistens vorzuziehen.

Zum Schutze gegen rauhe Winde und Sonnenhitze ist eine mit Bäumen und Sträuchern bestandene Baustelle oft erwünscht, doch darf die Bepflanzung dem Schulgebäude nicht Licht und Luft verkümmern oder die Lage dumpf und feucht machen.

2. Bei Anordnung der Gebäude auf der Baustelle sind alle mit Fenstern versehenen Wände von den Nachbargrenzen, auch wenn diese zur Zeit noch nicht bebaut sind, soweit entfernt anzulegen, dafs keine künftige Bebauung oder Bepflanzung des Nachbargrundstücks diesen Fenstern Licht- und Luftzuführung entziehen oder auch nur schmälern kann. Ganz besonders gilt dies von solchen Wänden, deren Fenster zur Beleuchtung eines Schulzimmers dienen. Für diese ist die Lage, wenn irgend möglich, so zu wählen, dafs reines Himmelslicht unmittelbar bis zu den von der Fensterwand am weitesten entfernten Schülersitzen einfallen und die Tischplatte treffen kann.

In der Regel sind Schulzimmer und Lehrerwohnungen in demselben Gebäude zusammenzufassen. Dagegen empfiehlt es sich, die erforderlichen Wirtschaftsgebäude (Stallung, Scheune pp.), sowie die Abtritte nicht nur von dem Schulhause räumlich zu trennen, sondern sie auch in einem solchen Abstande von demselben zu errichten, dafs sie keine schädlichen oder belästigenden Einflüsse auf dasselbe ausüben können. Die Abtrittsanlage ist oft zweckmäfsig mit dem Stallgebäude zu verbinden oder an

Digitized by Google

dasselbe anzulehnen. Ebenso werden besondere Scheunengebäude nur in dem selteneren Falle eines gröfseren Umfangs der Schulländereien nötig sein, während in den meisten Fällen die Anlage von Stall und Scheune unter einem Dach vorteilhafter erscheint. Selbstverständlich ist der Umfang aller dieser Wirtschaftsräume von dem nach der Gröfse des dem Lehrer zugewiesenen Landes nachzuweisenden Raumbedarf abhängig.

Bei Bestimmungen der den einzelnen Gebäuden auf dem Grundstück anzureihenden Stallung ist auf möglichste Übersichtlichkeit der Gesamtanlage Bedacht zu nehmen. Namentlich aber mufs der nach der Zahl der Schulkinder zu bemessende Platz, welcher diesen zum Bewegen und Spielen in den Unterrichtspausen dient, sowie der Zugang zu den Abtritten von der Lehrerwohnung oder dem Schulzimmer aus sich bequem übersehen lassen.

Die Abtrittanlage wird, den ländlichen Verhältnissen entsprechend, gewöhnlich wohl eine möglichst dicht herzustellende Grube erhalten, wobei jedoch die bekannten vollkommeneren, die Reinheit des Untergrundes besser sichernden Einrichtungen für die Beseitigung der Auswurfstoffe nicht ausgeschlossen, und bei dichterer, mehr den städtischen Verhältnissen sich annähernder Bebauung sogar zu fordern sind. Jedenfalls mufs aber darauf geachtet werden, dafs Tiefbrunnen für Trinkwasser von Abtritts- und Düngergruben soweit als möglich entfernt angelegt werden, wobei auch die Strömungsrichtung des den Brunnen speisenden Grundwassers in Betracht kommen, überhaupt jede Vorsicht angewendet werden mufs, um eine Verunreinigung des Brunnenwassers zu verhüten.

Über die Himmelslage der Baulichkeiten, namentlich der Schulzimmer, lassen sich schwer allgemein gültige Bestimmungen treffen, einmal weil örtliche Verhältnisse oft in zwingender Weise die Anordnung auch in dieser Hinsicht beeinflussen, sodann aber auch, weil die verschiedenen hier geltend zu machenden Forderungen nicht selten mit einander in Widerspruch stehen. So wird einerseits zwar mit Recht eine sonnige Lage als gesundheitlich vorteilhaft angesehen, während doch andrerseits nicht zu leugnen ist, dafs unmittelbare Sonnenbestrahlung der Fenster eines Schulzimmers während der Unterrichtszeit in mehr als einer Hinsicht störend und nachteilig wirken kann. Ist man in der Lage, die Himmelsrichtung für die Fensterwand des Schulzimmers frei zu bestimmen, so wird man daher wohl am besten die Anordnung so treffen, dafs der Raum zwar in der Zeit vor oder nach dem Unterricht von der Sonne bestrahlt wird, soweit möglich aber nicht auch während der Unterrichtszeit. Kann man jedoch eine sonnige Lage wegen sonstiger örtlicher Verhältnisse nicht vermeiden, so ist durch passende Vorkehrungen an den Fenstern dafür zu sorgen, dafs die wesentlichsten Nachteile des unmittelbaren Sonnenscheins — starke Erhitzung und zu grelle Beleuchtung — nach Möglichkeit abgedämpft werden. Von den der Sonne zugewendeten

Digitized by Google

Lagen wird vielleicht die südliche deshalb noch am wenigsten jenen Belästigungen ausgesetzt sein, weil im Sommer die Strahlen der Mittagsonne unter so steilem Winkel einfallen, dafs sie nicht tief in das Innere des Raumes eindringen und daher weniger störend wirken, als die flach einfallenden Strahlen der Morgen- und besonders der Abendsonne. Letztere ist jedoch für ländliche Schulen deshalb weniger lästig, weil in diesen die Unterrichtszeit schon mit den früheren Nachmittagsstunden aufhört.[1]

II. Das Schulhaus.

1. Schulzimmer. Hinsichtlich der einem Schulzimmer zu gebenden Abmessungen gilt zunächst die Regel, dafs mehr als 80 Kinder nicht in einer Klasse zu gemeinschaftlichem Unterricht vereinigt werden sollen und nur in seltenen Ausnahmefällen aus besonderen Rücksichten eine etwas gröfsere Zahl, bis zu höchstens 100 Schüler, zugelassen werden kann.

a) Grundmafs für die Bestimmung des Flächenraumes. Lange Zeit galt der Einheitssatz von 0,60 qm für jeden Schüler als Grundmafs für Flächen-Berechnung des Schulzimmers, so dafs z. B. für eine Klasse von 80 Schülern das Zimmer etwa 8,00 Meter lang und 6,00

---

[1] Betreffs der Bauart wird bei den Erläuterungen der einzelnen Entwürfe gesagt: Den Entwürfen liegt durchweg die Annahme des Massivbaues zu Grunde mit gewöhnlichem Backstein für das aufgehende Mauerwerk, welches in seinen Aufsenflächen ohne Mörtelputz nur in sauberer Fügung hergestellt werden soll. Diese Ausführungsweise empfiehlt sich überall da, wo genügend feste und wetterbeständige Steine zu haben sind, wobei es gar nicht etwa auf die Verwendung besonders sauberer „Blendsteine“ abgesehen ist, da ausgesuchte gewöhnliche Steine von festem Brand dem Bedürfnis völlig entsprechen. Ebenso ist auf die Verwendung besonderer Formsteine nicht gerechnet.

Das Dach ist in Ziegeln (Pfannen oder Bieberschwänze) gedeckt angenommen. In einigen der Entwürfe ist dasselbe mit mäfsigem Überhang durch Vorkragen der Sparren, in andern ohne solchen, auf massivem Gesims ansetzend gezeichnet. Welche Dachform in jedem Einzelfalle zu wählen sei, unterliegt näherer Erwägung je nach den örtlichen Verhältnissen, wobei nur zu beachten bleibt, dafs der Dachüberhang nicht etwa den Fenstern — besonders denjenigen des Schulzimmers — das Licht entzieht.

Wie hoch der Fufsboden des Erdgeschosses über dem Erdboden sich erhebt, mufs vorzugsweise mit Rücksicht auf die Grundwasser- und Entwässerungsverhältnisse der Baustelle bestimmt werden, da die Kellerräume stets wasserfrei sein müssen. Eine Erhebung von mindestens 0,50 Meter ist unter allen Umständen zu empfehlen. Liegt das höchste Grundwasser so nahe an Tag, dass die Anlage wasserfreier Keller unter dem Hause eine zu bedeutende Erhebung des Erdgeschosses bedingen würde, so müssen Kellerräume entweder im Wirtschaftsgebäude, oder in einem besonderen Kellerbau angelegt werden.

Digitized by Google

Meter breit, also mit einem Flächenraum von 48 qm angenommen wurde. Diese Abmessungen genügen jedoch nur unter Voraussetzungen, welche jetzt nicht mehr als zulässig erachtet werden. Reichen sie aber allenfalls für Schulklassen gröfster Abmessung noch knapp aus, so erweisen sie sich als völlig ungenügend bei solchen Zimmern, welche für eine kleinere Schülerzahl bestimmt sind und um so mehr, je kleiner diese Zahl ist. Dies erklärt sich leicht aus dem Umstand, dafs die neben den Schüler-Sitzen und -Tischen unerläfslichen Freiräume — Gänge zu den Plätzen, Vorplatz an der Thür, dem Ofen, dem Lehrersitz pp. — nicht im gleichen Verhältnis mit der Schülerzahl wachsen und abnehmen, vielmehr einen gröfseren Bruchteil der Zimmerfläche beanspruchen bei einem kleineren als bei einem gröfseren Schulzimmer.

Man sieht sich daher zu einer andren Form der Raum-Ermittlung genötigt, bei welcher von einer ordnungsmäfsigen Aufstellung und Gröfse der Schulbänke, sowie einer genügenden Bemessung der Freiräume pp. ausgegangen werden mufs. In einer einklassigen Volksschule sind Kinder vom 6. bis 14. Lebensjahre unterzubringen. Um den verschiedenen Entwicklungsstufen der Körpergröfse wenigstens einigermafsen zu entsprechen, müssen daher Bänke und Tische von verschiedenen Abmessungen aufgestellt werden. Gewöhnlich nimmt man drei verschiedene Abstufungen der Sitzgröfse an, welche einen Flächenraum von je 48 auf 68, bezw. 50 auf 70 und 52 auf 72 Centimeter beanspruchen. (Dafs aufserdem auch die Höhe der Sitze und Tische den Altersstufen entsprechend bemessen werden mufs, kann hier nur beiläufig angedeutet werden.) Die Freiräume sind so zu bemessen, dafs von der dem Lehrersitz zunächst stehenden Schülerbank bis zur Wand mindestens 1,70 Meter freier Abstand verbleibt, während an der Fensterwand entlang ein Gang von mindestens 0,40, in der Mitte zwischen zwei Bankreihen ein solcher von 0,50 und an der Ofenwand von 0,60 bis 0,80 Meter offen zu halten ist. Zwischen der Rückwand und dem hintersten Schülersitz bleiben wenigstens 0,30 Meter frei. Trifft man nun unter Beachtung dieser Mafse die Raumeinteilung des Schulzimmers, so ergiebt sich bei ganz grossen Klassen ein Satz von etwa 0,64 Quadratmetern für jedes Kind, der sich mit der Abnahme der Klassengröfse bis zu 0,74 Quadratmeter steigert.

Bemerkt sei, dafs hierbei wenigstens vier- und fünfsitzige Bänke angenommen sind, seltener dreisitzige. Das allerdings bei weitem vollkommnere System durchweg zweisitziger Bänke, welches jedem Schüler gestattet, beim Aufstehen in den freien Zwischengang hinauszutreten, dem Lehrer aber, zu jedem einzelnen Schüler unmittelbar zu gelangen, erfordert bei weitem mehr Raum — etwa 1,00 bis 1,20 Quadratmeter für jeden Schüler — und wird daher bei ländlichen Schulen wohl nur in selteneren Fällen Anwendung finden können.

Digitized by Google

b) Höhe des Schulzimmers. Für die dem Klassenzimmer zu gebende lichte Höhe kommen verschiedene Rücksichten in Betracht. Zunächst kann man von der Bestimmung eines als notwendig zu erachtenden Rauminhalts ausgehen, welcher jedem im Zimmer Anwesenden eine bestimmte Luftmenge zumifst. Schon aus dieser Erwägung würde sich für kleinere Schulzimmer eine etwas geringere Höhe als zulässig ergeben wie für gröfsere, da erstere einen im Verhältnis zur Besucherzahl gröfseren Flächenraum erhalten als letztere. Aber auch aus einem andren Grunde kommt dem gröfseren Raume bei sonst gleichen Voraussetzungen eine gröfsere Höhe zu. Um nämlich die Länge des Schulzimmers nicht in unzweckmäfsiger Weise zu steigern, wird man auch die Tiefe desselben mit der Raumgröfse wachsen lassen. Da nun die Beleuchtung des Zimmers bis zu dem von der Fensterwand entferntesten Sitzplatz, wenn irgend möglich, durch unmittelbar einfallendes Himmelslicht erfolgen soll, so bedarf der Raum, um das Licht vom Fenster aus unter gleichem Winkel nach der Tiefe eintreten zu lassen, bei gröfserer Tiefe (Breite) auch einer gröfseren Höhe.

Für die Beschränkung der Raumhöhe auf ein als noch zulässig erachtetes Mindestmafs sprechen vor allem Ersparungsrücksichten, da sowohl die Baukosten als auch die Schwierigkeit und die Kosten der Heizung des Raumes mit der Höhe desselben wachsen. Man hat daher in früherer Zeit nicht selten die Zimmerhöhe in einer die Luft- und Lichtverhältnisse auf das schlimmste gefährdenden Weise beschränkt und Abmessungen für dieselbe gewählt, die jetzt in vielen Landesteilen sogar für Wohnräume, in welchen sich doch immer nur eine vergleichsweise geringe Zahl von Personen dauernd aufhält, als zu klein erachtet und baupolizeilich untersagt sind. Die auf diese Weise in vielen Landesteilen altherkömmliche Gewöhnung an niedere Räume in Zusammenhang mit den Schwierigkeiten, welche meistens bei Beschaffung der Mittel für Schulbauten den Gemeinden enstehen, lassen auch heute noch jede zulässige Beschränkung der Raumhöhe in den meisten Fällen als geboten erscheinen. Doch ist das Mafs von 3,20 Meter schon seit längerer Zeit als das geringste angenommen worden, welches noch für die Lichthöhe eines ländlichen Schulzimmers zugelassen wird. Bei Annahme der oben entwickelten Flächeneinheitsmafse ergeben sich dann auf den Kopf mindestens 2 bis 2,37 Kubikmeter Luftraum — freilich geringe Mafse, welche nur in Anbetracht der kürzeren Unterrichtsdauer einer Dorfschule überhaupt als zulässig erscheinen. Geht man nun von diesem noch zulässigen Höhen-Kleinstmafs aus und wendet es auf ein Schulzimmer kleinster Abmessungen an, in welchem jeder Schüler einen Flächenraum von 0,74 Quadratmeter beansprucht, also einen Luftraum von 2,37 Kubikmeter erhält, so müfste ein Schulzimmer gröfster Abmessungen, wenn es den gleichen Luftraum auf den Kopf bieten soll, schon eine

Digitized by Google

Lichthöhe von 3,70 Meter erhalten, während es bei Anwendung der kleinsten zulässigen Lichthöhe von 3,20 Meter nur 2 Kubikmeter Luftraum für jeden Schüler gewährt.

Dieses Verhältnis der Höhensteigerung bei wachsender Bodenfläche sollte daher, wo es irgend angeht, thatsächlich Anwendung finden, besonders da es auch der zweiten Bedingung einer ausgiebigen Beleuchtung nach der Tiefe wenigstens annähernd entspricht. Dafs die Forderung eines Luftraums von 2 bis $2^1/_2$, selbst $2^1/_2$ Kubikmeter auf den Kopf eine sehr mäfsige ist, geht übrigens u. a. daraus hervor, dafs in mehreren deutschen Staaten erheblich höhere Sätze — 3, $3^1/_2$ und sogar 4 Kubikmeter — vorgeschrieben, und dafs für die Klassenzimmer unsrer höheren Schulen Abmessungen üblich sind, welche ebenfalls bei normaler Besetzung 4 Kubikmeter, mitunter auch etwas mehr Luftraum auf den Kopf gewähren. Freilich unterliegen solche Räume meistens einer bei weitem stärkeren Ausnutzung als die Klassen einer Dorfschule.

c) Anordnung der Fenster des Schulzimmers. Für die ausgiebige Beleuchtung des Schulzimmers, welche von ebenso grofser Bedeutung ist, wie die genügende Gröfse, gilt als Regel, dafs die lichtgebende Fensterfläche mindestens $^1/_5$ der Bodenfläche des Raumes messen soll.

Natürlich kommt es aufserdem noch auf eine zweckmäfsige Anordnung der Fenster und ihre Verteilung im Raume an. Damit das Licht in möglichst günstigem (d. h. steilem) Winkel auch nach den entfernteren Plätzen einfallen kann, müssen die Fenster so hoch als irgend möglich angelegt werden, so dafs ihr Sturz dicht an die Zimmerdecke reicht, was bei passender Konstruktion der letzteren sehr wohl angeht. Die Brüstungshöhe ist dagegen zweckmäfsig etwas gröfser, als in Wohnräumen meist üblich, etwa auf 1 Meter anzunehmen, da das unter Augenhöhe einfallende Licht blendend wirkt. Es wird deshalb auch nicht selten empfohlen, die unterste Fensterscheibe — etwa durch Anstreichen mit Ölfarbe — abzublenden. Hierdurch soll zugleich den Schülern die Möglichkeit benommen werden, ihre Aufmerksamkeit vom Unterricht ab und nach aufsen zu richten.

Als bekannt darf angenommen werden, dafs den Schülern das Licht nur von links, nie von rechts oder gar von vorne zufallen darf. Rückenlicht wäre zwar in diesem Sinne nicht nachteilig, doch empfiehlt es sich, Fenster in der Rückwand zu vermeiden, weil ihr Licht dem Lehrer lästig wird, der vorzugsweise in der Richtung nach dieser Wand hin schauen mufs, um seine Klasse zu überblicken. Die demgemäfs nur auf der linksseitigen Langwand anzuordnenden Fenster werden am besten in gleichen nicht zu grofsen Abständen verteilt, damit der Raum in allen Teilen möglichst gleichmäfsig beleuchtet ist.

Tiefklassen sind einer guten Beleuchtung nur bei mehr als gewöhn-

Digitized by Google

licher Lichthöhe und verhältnismäfsig gröfserer Fensterfläche fähig. Ihre Anordnung empfiehlt sich daher im allgemeinen für Dorfschulen nicht. Da das wirksamste Licht aus den oberen Teilen des Fensters kommt, so ist es wichtig, den Sturz desselben gradlinig oder nur flachgebogen zu gestalten, dagegen Rundbogen und andere der Lichtgabe ungünstige Abschlufsformen bei Schulfenstern zu vermeiden.

d) Anlage der Thür. Die Thür des Schulzimmers liegt am zweckmäfsigsten so, dafs der Eintretende im Gesicht und nicht im Rücken der auf ihren Sitzen befindlichen Schüler erscheint, weil nur so vermieden wird, dafs die Kinder, sich nach demselben umwendend, die Ruhe und Ordnung in der Klasse stören Auch ist es für den Lehrer oder den Schulaufsichtsbeamten wertvoll, gleich beim Eintreten die Klasse überblicken zu können. Dafs die Thür des Klassenzimmers — ebenso wie alle sonstigen dem Schulverkehr dienenden Thüren — nach aufsen aufschlagen müssen, geht schon aus den bekannten Vorschriften über Vermeidung von Feuersgefahr (vom J. 1884) hervor, welche überhaupt bei Schulbauten durchweg Anwendung finden sollen.

e) Heizung und Lüftung. Der Ofen erhält am zweckmäfsigsten seine Stelle in der Mitte der den Fenstern gegenüberliegenden Langwand. Für die östlichen Landesteile ist der hier allgemein übliche Kachelofen mit unterbrochener Feuerung — im Gegensatz zu den im Westen herkömmlichen, meistens eisernen Öfen mit dauernder Feuerung (Windöfen, Füllöfen pp.) — wohl die nächstliegende Anordnung. Doch bedarf das Schulzimmer bei diesem den Luftwechsel so gut wie gar nicht befördernden Heizkörper noch besonderer, wenn auch sehr einfacher Vorkehrungen, welche eine stetige Erneuerung der Zimmerluft, namentlich in der kalten Jahreszeit bewirken, wenn die einfachste Art der Lufterneuerung, das Öffnen eines Fensters oder einer Fensterklappe pp. wenigstens während des Unterrichts ausgeschlossen ist.

Am einfachsten und doch hinreichend wirksam ist die Anordnung eines Lüftungsrohrs, welches nahe neben dem Schornsteinrohr im Mauerwerk ausgespart und von diesem angewärmt, die verbrauchte Luft über Dach ableitet. Ein auf die Rohrmündung aufgesetzter Saugkopf wird die Wirkung des Rohrs verstärken, ebenso die Einlage einer Eisenplatte in die Mauergänge zwischen Schornstein- und Abluftrohr. Verschliefsbare Öffnungen nächst dem Fufsboden und der Decke geben Gelegenheit, je nach Bedarf die Abluft unten oder oben abzusaugen. In der Regel wird während der Heizperiode der untere Schieber geöffnet sein, während der obere wesentlich den Zweck hat, bei zu hoch gesteigerter Temperatur die wärmsten Luftschichten, welche sich an der Decke sammeln, unmittelbar entweichen zu lassen.

Um die als Ersatz für die Abluft von aufsen kommende frische Luft nicht ganz so kalt, wie sie im Freien ist, eintreten zu lassen, hat man

Digitized by Google

auch eine einfache Vorwärmung derselben angeordnet, indem man durch den Ofen ein oben offenes Rohr führt, dessen unteres Ende mit der freien Luft in Verbindung steht. Die im Rohr befindliche Luft steigt, durch den Ofen angewärmt, aufwärts und tritt durch die obere Rohrmündung ins Zimmer aus, die Aufsenluft vom Freien her nachsaugend. Es ist jedoch dringend zu empfehlen, den Teil dieser Rohrleitung, welcher die Luft von aufsen dem Vorwärmerohr im Ofen zuführt, so kurz wie möglich und zugleich so zu gestalten, dafs es stets ohne besondere Schwierigkeit von dem in demselben sich niederschlagenden Staub befreit und überhaupt reingehalten werden kann, damit nur unverdorbene Luft dem Zimmer zugeführt wird. Auch das im Ofen liegende Wärmerohr mufs sich leicht reinigen lassen. Wie diese Anordnung in jedem Einzelfall zu treffen ist, mufs nach örtlichen Verhältnissen bestimmt werden.

f) Anordnung der Decke. Die Decke des Schulzimmers wird am zweckmäfsigsten so angeordnet, dafs nicht die Balken, sondern Unterzüge auf der Fenster- und der Ofenwand lagern, während die Balken mit diesen Wänden gleichlaufend gestreckt sind. Hierdurch wird erreicht, dafs die Fenstersturze fast unmittelbar an die Balkenlage reichen können und so dem Zimmer den möglichst günstigen Lichteinfall sichern. Da die Unterzüge natürlich auf die Zwischenpfeiler der Fensterwand treffen, so können sie so angeordnet werden, dafs ihre Oberkante annähernd mit dem Fenstersturz in gleicher Höhe liegt. Die Zweckmäfsigkeit einer solchen Anordnung im Interesse der Beleuchtung ist schon oben erörtert worden.

g) Umfassungswände. Als empfehlenswert ist zu bezeichnen, dafs in Schulzimmern alle vorspringenden Mauerecken so viel als möglich vermieden werden, um jede Gelegenheit zum Abstofsen des Putzes thunlichst zu vermeiden. Daher ist es zweckmäfsig, die Fensterbrüstungen nicht, wie sonst üblich, einzunischen, sondern mit der Innenwand bündig auszuführen.

h) Fufsboden. Ist das Schulzimmer nicht unterkellert, so darf der Holzfufsboden nicht unmittelbar auf den Untergrund oder die Füllerde gelegt, sondern mufs über einem Hohlraum gestreckt werden, durch welchen die Zimmerluft streicht. Aufsenluft in diesen Hohlraum einzuleiten empfiehlt sich nicht, wenigstens nicht in der kalten Jahreszeit, da dies den Boden „fufskalt“ machen würde. Die technischen Anordnungen, durch welche eine die Erhaltung des Holzwerks sichernde, stetige, wenn auch nur mäfsige Luftbewegung unter dem Fufsboden bewirkt wird, können als bekannt vorausgesetzt werden. Die hier empfohlene Mafsnahme gilt übrigens auch für nicht unterkellerte Wohn- und Schlafzimmer der Lehrerwohnung.

2. Die Verkehrsräume. Der Flur, welcher dem Schülerverkehr dient, kann zweckmäfsig auch als gewöhnlicher Zugang zur Lehrerwohnung

Digitized by Google

benutzt werden. Doch ist daneben ein dem Wirtschaftsverkehr des Lehrers dienender Neben- oder Hinterflur, der meistens wohl nach dem Hofe führen wird, als erforderlich zu erachten, damit in besonderen Fällen, z. B. bei Krankheiten in der Familie des Lehrers, der Schulverkehr von dem Hausverkehr der Lehrerwohnung völlig gesondert werden kann. Die Breite des Hauptflurs richtet sich natürlich nach der Gröfse des in ihm sich abspielenden Schülerverkehrs, sollte jedoch nie geringer als 2,50 Meter angenommen werden.

Liegt ein Schulzimmer nicht im Erdgeschofs, sondern im ersten Stock, so mufs die zu ihm führende Treppe den bekannten Vorschriften zur Abwendung von Feuersgefahr vom 27. Oktober 1884 durchweg entsprechen. Namentlich sind Keilstufen unbedingt zu vermeiden und die Steigungsverhältnisse so bequem als möglich unter Rücksichtnahme auf die Körpergröfse der sie vorzugsweise benutzenden Kinder anzuordnen.

Die vor der Hausthür notwendigen Freistufen sind besonders bequem anzuordnen und dürfen nicht unmittelbar vor der Thür beginnen; sie müssen vielmehr auf einen freien und genügend breiten Vorplatz vor der Thür münden. Bei Bemessung der Breite dieses Vorplatzes ist auch darauf zu achten, dafs die Hausthürflügel vorschriftsmäfsig nach aufsen aufschlagen sollen. Diese Freitreppen sind, besonders bei etwas gröfserer Stufenzahl, stets mit seitlichen Wangen und Schutzgeländern zu versehen, so dafs sie nicht von drei Seiten her ansteigen. Übrigens ist die Höhe nach Möglichkeit zu beschränken und, wenn die Ortsverhältnisse zu einer mehr als gewöhnlichen Erhöhung des Erdgeschosses über den umgebenden Boden zwingen, auf die Anordnung von sanft ansteigenden Rampen, welche die Zahl der Freistufen vermindern, thunlichst Bedacht zu nehmen.

3. Die Lehrerwohnung. Wie schon im Eingang bemerkt wurde, liegen die Lehrerwohnungen gewöhnlich mit den Schulräumen unter einem Dach. Als Raumbedarf für eine Familienwohnung gelten: zwei Stuben, etwa zu 20 und 25 qm, ein bis zwei Kammern, zu 12 bis 15 qm, eine Küche, etwa zu 15 qm Fläche, sowie die nötigen Keller- und Bodenräume. Eine der Kammern kann auch im Dachraum untergebracht werden. Ob besondere Wasch- und Back-Gelegenheit angezeigt erscheint, hängt von Ortsverhältnissen ab.

Ein unverheirateter (Hilfs-) Lehrer erhält eine Stube nebst Schlafkammer. Die lichte Höhe der Zimmer einer Lehrerwohnung ist mit etwa 3 Meter ausreichend bemessen, darf aber selbst bei Dachkammern, soweit sie zum dauernden Aufenthalt von Menschen (z. B. als Schlafkammern) dienen sollen, nicht kleiner als 2,50 Meter sein. Liegt eine solche Dachkammer in der Schräge des Daches, so mufs ihre durchschnittliche Höhe mindestens 2,50 Meter betragen.

III. Die Nebenanlagen.

1. Die Abtritte. Der Umfang einer Schulabtrittsanlage bestimmt

Digitized by Google

sich nach der Zahl der Schüler dergestalt, dafs für je 40 Knaben und für je 25 Mädchen ein Sitz anzunehmen ist, aufserdem für jede Familienwohnung ein besonderer abgeschlossener Sitz. Für die Knaben treten noch Pissoirstände hinzu, welche am besten in einem mit Schutzdach und Schirmwänden versehenen, sonst aber offen und luftig zu haltenden Anbau untergebracht werden. Auf schickliche Trennung der Zugänge für die den verschiedenen Geschlechtern bestimmten Anlagen ist Bedacht zu nehmen. Jeder Sitz ist in einer besonderen, durch dichte Brettwände von der benachbarten abgetrennten Zelle anzuordnen.

Für möglichst wasserdichte Anlage der Grube ist zu sorgen. Auch nach oben hin ist dieselbe dicht und sicher abzuschliefsen und durch Röhren, welche über Dach führen, zu lüften. Damit die Grubengase leichter durch diese Röhren ins Freie als durch die Sitzöffnungen in die Abtrittszelle ausströmen, ist von der letzteren aus ein Trichter mit Fallrohr so anzuordnen, dafs die untere Mündung des letzteren tiefer in den Grubenraum hinabreicht, als die untere Öffnung der Dunströhren, welche daher am höchsten Punkte der Grubenabdeckung anzubringen ist. Dafs auch sonst noch für gute Lüftung des Abtrittsraumes zu sorgen sei, versteht sich wohl von selbst.

Die Abtrittsanlage kann entweder als kleiner Freibau für sich angelegt, oder mit dem Stallgebäude vereinigt werden. In letzterem Falle ist aber für guten Abschlufs gegen die Stallräume zu sorgen.

2. Die Wirtschaftsanlagen. Ob besondere Wirtschaftsgebäude überhaupt erforderlich sind, richtet sich nach den örtlichen Verhältnissen, namentlich aber danach, ob und in welchem Umfang die Lehrerstelle mit Landwirtschaftsbetrieb verbunden ist. In den meisten Fällen wird ein kleines Gebäude, welches Stallung und Vorratsgelasse für Futter, Stroh, Brennstoffe etc. umfafst, genügen. Hinsichtlich der Anordnung und Gröfse der einzelnen Abteilungen gelten die allgemeinen für ländliche Wirtschaftsgebäude bestehenden Regeln, so dafs hier besondere Angaben überflüssig erscheinen. Dafs nirgendwo über das nachgewiesene Raumbedürfnis hinausgegangen werden darf, liegt auf der Hand.

3. Der Brunnen. Da im Flachlande Laufbrunnen meistens nicht möglich sind, so erübrigt nur die Anlage eines Tiefbrunnens, der jedoch auf keinem Schulgehöft fehlen sollte, sofern der Untergrund desselben brauchbares Wasser liefert. Auf die Vorsorge für die Reinhaltung desselben ist schon im Eingang hingewiesen worden. Offene Schöpf- oder Ziehbrunnen sind — schon der mit ihnen verbundenen Gefahr des Hineinfallens wegen — nicht zu empfehlen, weshalb stets auf die Anlage eines abgeschlossenen Kesselbrunnens mit Pumpe Bedacht zu nehmen ist. Wo es die Bodenverhältnisse gestatten, ist auch die Anlage eines sog. Abessinierbrunnens nicht ausgeschlossen.

Das ganze Schulgehöft ist in fester aber einfacher Weise, unter Be-

Digitized by Google

rücksichtigung der Ortsverhältnisse, einzufriedigen. Ein Lattenzaun wird meistens genügen. Auch können innere Abteilungen in Betracht kommen, so dafs z. B Garten, Wirtschaftshof und Spielplatz für die Schuljugend in angemessener Weise von einander gesondert werden.

Dispensation vom Zeichenunterrichte an den höheren Lehranstalten bei Augenleiden. Der Minister der geistlichen etc. Angelegenheiten, Herr von Gossler, hat an die Königlichen Provinzial-Schulkollegien folgende Verfügung erlassen:

Berlin, den 22. Juni 1888.

Bei einem nicht völlig unregelmäfsigen oder gestörten Zustande der Augen kann eine nachteilige Wirkung des Zeichenunterrichtes, wie er in den höheren Lehranstalten zu erteilen ist, überhaupt nicht in Frage kommen. Es ist daher auch eine Entbindung von diesem Unterrichte und vom Schreibunterrichte ebensowenig wie von andern obligatorischen Lehrfächern vorgesehen.

Tritt gleichwohl, wie es nach dem Berichte des Königlichen Provinzial-Schulkollegiums vom 30. Mai d. J. in N. vorgekommen, der Fall ein, dafs der Erlafs der Zeichenübungen auf Grund ärztlicher Erklärungen für einen Schüler nachgesucht wird, so wird der Anstaltsleiter das betreffende Gesuch nach seiner Begründung sorgfältig zu prüfen, insbesondere an Schulorten, an welchen ein Spezialarzt für Augenkranke ansässig ist, das Zeugnis eines solchen zu verlangen und mit seinem Berichte dem Provinzial-Schulkollegium vorzulegen haben. Das Provinzial-Schulkollegium wird die Ordnung der Schule im Falle der Genehmigung derartiger Gesuche, sei es auf längere, sei es auf kürzere Zeit, dadurch zu schonen wissen, dafs damit niemals dem dispensierten Schüler eine Befreiung von der Schulstunde, in welche das Zeichnen fällt, zugestanden, vielmehr vorbehalten wird, bei rein theoretischen Unterweisungen, wie sie im Zeichnen neben den Übungen von Auge und Hand hergehen, ihn wie alle übrigen Schüler heranzuziehen, sonst aber ihn in einer zweckmäfsigen, vom Ordinarius festzusetzenden und zu kontrollierenden Weise zu beschäftigen.

Der Minister der geistlichen etc. Angelegenheiten.
von Gossler.

Verfügung der Königlichen Regierung zu Hildesheim, betreffend die Gesundheit der Schulkinder. Die Königliche Regierung in Hildesheim hat die Lehrer ihres Bezirkes aufgefordert, in ihren Monatskonferenzen die Gesundheit der Schulkinder zum Gegenstande ihrer Beratung zu machen, und zwar in der Richtung, dafs festgestellt werde, was der Lehrer im Unterricht, in der Erziehung, in der weiteren Fürsorge unter Mitwirkung des Schulvorstandes und der Familie für die Gesundheit der

Digitized by Google

ihm anvertrauten Schulkinder beachten und durchführen kann und soll. Die Ergebnisse der Beratungen, sowie die gefafsten Beschlüsse sollen den Kreisschulinspektoren mitgeteilt werden.

Desinfektionsordnung für die Schulen der Stadt Breslau. Für die städtischen Schulen Breslaus ist auf Veranlassung des Schularztes, Herrn Dr. med. Steuer, die folgende Desinfektionsordnung festgestellt worden: a) Desinfektion im Schulzimmer ist vorzunehmen: 1. wenn in der betreffenden Klasse einzelne Schüler an Diphtheritis, Blattern, Cholera oder Flecktyphus erkrankt sind; 2. wenn zahlreiche Erkrankungen unter den Schülern einer Klasse an Scharlach, Masern, Unterleibstyphus oder Ruhr vorgekommen sind. — Vor der Desinfektion darf kein Mobiliar- oder Inventarienstück aus dem betreffenden Schulzimmer entfernt werden. Die Wände sind mit frischem Brot abzureiben, welches sofort nach der Verwendung zu verbrennen ist. Der Fufsboden wird mit 5prozentiger Karbollösung stark angefeuchtet, besonders werden die Dielenfugen mit dieser Lösung sorgfältig ausgegossen. Polierte Flächen der Möbel, Bilderrahmen etc. werden mit einem trockenen Tuche scharf abgerieben. Sonstige Möbel, Thüren, Fenster und Fensterrahmen, Holzverkleidungen, Öfen werden mit 5prozentiger Karbolsäurelösung energisch abgescheuert. Hierauf werden Dielen und Möbel mit einer Schmierseifelösung (20 g auf 10 l Wasser) in gleichem Mafse abgescheuert und dann die Dielenfugen nochmals mit der genannten Karbolsäurelösung angefeuchtet. Bücher und Papiere, die sich im Zimmer befinden, sind entweder mit Karbolwasser zu besprengen oder in ein mit dieser Lösung durchtränktes Tuch auf mehrere Stunden einzuschlagen. Vorhänge oder sonstige im Zimmer befindliche Stoffe müssen einer Desinfektionsanstalt überwiesen werden; dagegen sind wertlose Stoffe, wie Wischtücher und dergleichen zu verbrennen. Endlich mufs 5 bis 6 Stunden hindurch, womöglich während eines stetig unterhaltenen Ofenfeuers, durch Öffnen der Fenster und Thüren ein kräftiger Luftzug erzeugt werden. — b) Desinfektion im Klosett. Im Fall von Cholera, Unterleibstyphus und epidemischer Ruhr (Dysenterie) sind alle Klosetts, welche etwa von den erkrankten Schülern benutzt sein könnten, durch Übergiefsen mit Karbolsäurelösung und Abreiben mit Schmierseifemischung vollständig zu desinfizieren, und in das Becken sind 1—2 l der 5prozentigen Karbollösung zu giefsen.

Verwendung von fehlerfreiem Papier für die Programme der höheren Lehranstalten. Im Hinblicke darauf, dafs hie und da zu den Programmen der höheren Lehranstalten noch Papier verwendet wird, welches nicht fehlerfrei ist und leicht verdirbt, hat der Kultusminister von Gossler die Königlichen Provinzial-Schulkollegien angewiesen, bei der Durchsicht der alljährlich erscheinenden Programme auch diesen Punkt

Digitized by Google

genau zu beachten. Dieses Vorgehen ist auch vom hygienischen Standpunkte ratsam, da fehlerhaftes, nicht genügend weifses Papier das Lesen erschwert und so auf die Augen nachteilig einwirkt.

Personalien.

Zur Mitarbeit an unserer Zeitschrift haben sich weiter bereit erklärt die Herren Architekt Warren R. Briggs in Bridgeport, Connecticut, Dr. med. Coronel, Sekretär des medizinischen Rates von Friesland und Gröningen in Leeuwarden und H. O. Reddersen, ord. Lehrer an der Realschule in der Altstadt zu Bremen.

Unsrem geschätzten Mitarbeiter, Herrn Provinzial-Schulrat Dr. Lahmeyer in Kassel, ist der Charakter als Geheimer Regierungsrat verliehen worden.

Der Geheime Sanitätsrat Dr. Martin Steinthal feierte am 23. Oktober seinen neunzigsten Geburtstag. Derselbe gab im Jahre 1860 die Anregung zur Gründung eines medizinisch-pädagogischen Vereins in Berlin, welcher unter seiner ununterbrochenen Leitung allen Fragen der Schulhygiene seine Thätigkeit zugewendet und vielfach auch im Verkehr mit den Behörden des Staates und der Stadt die Aufmerksamkeit auf heilsame Einrichtungen und Verbesserungen für Gesundheitspflege gelenkt hat. Die wesentlichen Verhandlungen sind in einer Schrift von Toselowski unter dem Titel „Schulhygiene aus Anlafs der Hygiene-Ausstellung zu Berlin 1883“ auszugsweise mitgeteilt worden.

Unser verehrter Mitarbeiter, Herr Dr. Pagliani, Professor der Hygiene an der Universität Turin und Direktor des Gesundheitswesens im italienischen Ministerium des Innern, ist zum Direktor der mit dem Institute der experimentellen Hygiene verbundenen Fortbildungsschule für öffentliche Gesundheitspflege berufen worden.

Dr. Amalio Jimeno Cabanas wurde zum Professor der Hygiene in Madrid ernannt.

Dr. da Rocha Faria erhielt die Lehrkanzel für Hygiene und Geschichte der Medizin in Rio de Janeiro.

Professor Dr. R. v. Jaksch ist zum Primararzt des Anna-Kinderspitales in Graz gewählt worden.

Dr. Ferdinand Frühwald und Dr. Ludwig Unger haben sich als Privatdozenten der Kinderheilkunde an der medizinischen Fakultät in Wien habilitiert.

Zur Erinnerung an den verstorbenen Vorsitzenden des Bonner Vereins für Körperpflege in Volk und Schule, Geheimrat Professor Rühle, werden seine Schüler eine Büste desselben in den Räumen der medizinischen Klinik zu Bonn aufstellen.

Digitized by Google

In Paris starb der bekannte Chefarzt einer der ältesten Blindenanstalten Europas, des Hospice national des Quinze-Vingts, Dr. Fieuzal.

Am 23. August verschied in Prag der Assistent der pädiatrischen Poliklinik, Dr. Ferdinand Walter, im Alter von 26 Jahren.

Turnlehrer Gustav Arnold, einer der ersten Schüler Jahns in Freiburg a. U., ist am 28. Juni d. J. in Naumburg a. S. gestorben.

Litteratur.

Besprechungen.

Dr. E. Gleitsmann, Königl. Kreisphysikus in Belzig. **Die ländlichen Volksschulen des Kreises Zauch-Belzig in gesundheitlicher Beziehung.** Eine statistische Studie. Berlin, 1888. C. H. Müller (23 S. 4°).

Vorliegende fleifsige Arbeit ist veranlafst durch eine Verfügung der Königl. Regierung zu Potsdam, welche die Untersuchung der Schulen des Bezirkes in hygienischer Beziehung empfiehlt. Um nun die aus Dienstreisen des Medizinalbeamten dem Kreise erwachsenden Kosten zu vermeiden, hat Verfasser Fragebogen an die Lehrer der Landschulen seines Bezirkes verteilen lassen, welche von den einzelnen Lehrern unter Kontrolle der Schulinspektoren ausgefüllt worden sind. Das so gewonnene Material über die hygienischen Zustände der ländlichen Schulen des Kreises bildet den Gegenstand der statistischen Studie des Verfassers. Als Notbehelf ist dieser Weg gesundheitlicher Untersuchung der Schulen freilich nur anzusehen, weil gerade auf diesem Gebiete auch die genaueste Fassung der Fragen subjektiven Auffassungen bei der Beantwortung derselben Raum gewährt. So wenig wie dem heilenden Arzt die sorgfältigste Beschreibung der Krankheitserscheinungen die eigene Untersuchung des Kranken zu ersetzen vermag, ebenso wenig darf der Hygieniker der eigenen Anschauung entraten. Der Verfasser teilt diese Auffassung, da er am Schlusse des Buches in These 19 die amtliche Besichtigung sämtlicher Schulen des Kreises durch den Physikus wünscht.

Aus dem mit zahlreichen Tabellen ausgestatteten Inhalt sei Folgendes hervorgehoben: Der erste Abschnitt, welcher über Einwohnerzahl der Schulgemeinden und Zahl der Schüler in den einzelnen Klassen handelt, weist nach, dafs 9 % der Klassen mehr als die zulässige Schülerzahl besitzen, und dafs ausnahmsweise in 9 Klassen die Schülerzahl sogar über 100 steigt (während doch 80 hier die höchste zulässige Grenze bilden sollten. Ref.).

Es folgt ein Abschnitt über Lage der Schulgebäude, aus welchem hervorzugehen scheint, dafs Verfasser die südliche Himmelslage der Baulichkeiten bevorzugt. Die hygienischen Wünsche, welche die gesund-

Digitized by Google

heitlichen Vorzüge sonniger Lage der Schulstuben betonen, begegnen hier anderweitigen Bedenken, insofern die direkte Sonnenbestrahlung gelegentlich auf den Unterricht störend wirken kann. Überdies dürften gerade für die Wahl der Lage des Schulgebäudes örtliche Verhältnisse zuweilen unbedingt bestimmend sein. Besonders interessant sind weitere Abschnitte über Konstruktion der Schulgebäude, sowie über Lage, Gröfse und Einrichtung der Schulstuben. 22,5 % aller Schulzimmer sind mehr als 9 Meter lang, eines sogar 13,5 Meter! Tabellen geben das Verhältnis der Länge der Klassen zur Breite und ebenso die Gröfse der Bodenfläche und des Luftraums für den einzelnen Schüler an. Es folgen Abschnitte über Lage, Zahl, Form und Gröfse der Fenster, über Beschaffenheit der Fufsböden, über Wände (auch die Decken nach Farbe und Stoff und besonders ihre Anordnung mit Bezug auf die Balkenlagerung hätten, weil für die Beleuchtung wichtig, hier zweckmäfsig Erwähnung gefunden. Ref.), Heizvorrichtungen (über den Platz der Öfen in den Schulstuben fehlen Angaben. Ref.), Lüftungseinrichtungen, Bau der Schulbänke, welche hier, wie aller Orten, sich als besonders verbesserungsbedürftig erwiesen haben, über Spiel- und Turnplätze, Wasserversorgung und endlich über die Abtritte. Letzterer Abschnitt enthält die befremdende Thatsache, dafs 9 Schulen des Kreises Zauch-Belzig, wovon 4 mit 61—80 Kindern, überhaupt keinen Abtritt besitzen, so dafs die Schüler im günstigsten Falle auf Benutzung des Düngerhaufens angewiesen sind, und dafs bei 4 % der Schulen gemeinschaftliche Abtritte für beide Geschlechter vorhanden sind. Zum Schlufse gibt Verfasser in 19 Aufstellungen die wichtigsten Forderungen der Schulgesundheitspflege an. Mit Recht verlangt er in These 2 und 3, dafs Schulgebäude, deren Schulstuben nur 2,80 m und darunter hoch sind, umgebaut, solche Schulhäuser aber, deren Klassen weniger als 2,60 m hoch sind, durch neue ersetzt werden (in These 2 ist statt 1,75 Quadratmeter „Kubikmeter" zu lesen). Die in These 6 geforderte Erhöhung der linksseitigen Fenster bei unzureichender Beleuchtung begegnet erfahrungsgemäfs in allen denjenigen Schulstuben Hindernissen, in denen die Balken auf der Fensterwand ruhen, anstatt mit dieser Wand parallel zu laufen. Thesis 16 endlich gestattet bei Umänderung mangelhafter Schultische den nach Ansicht der grofsen Mehrheit der Ärzte durchaus zu meidenden positiven Abstand zwischen Tisch und Bank. Bei dem vom Herrn Verfasser vorgeschlagenen festen positiven Abstand von 4 und 5 cm können die Kinder in dem Subsell nicht oder doch schwer stehen, bei gröfserer positiver Distanz aber beim Schreiben nicht richtig sitzen; deshalb lassen wir überall, auch in den Landschulen, die noch brauchbaren Schultische mit positiver Distanz durch Anfügen entsprechend breiter Bretter an den inneren Tischrand mittels Scharnieren in solche mit beweglicher Nulldistanz und bei den kleinsten Kindern mit 2—3 cm Minusdistanz (bei herabgelegter Klappe) umändern. Auch dürfte

Digitized by Google

der vom Verfasser vorgeschlagene Ersatz der Lehne durch eine auf die Vorderseite des Schultisches geschraubte Leiste den gesundheitlichen Zwecken darum nicht genügen, weil die Lehrer öfters aus Rücksichten der Beaufsichtigung der Schüler die Schultische auseinander rücken lassen und dann die Kinder der Rückenstütze ganz entbehren würden. Überdies ist kein Grund ersichtlich, weshalb man diese Leiste nicht ebenso gut an jeder Bank durch einige senkrechte Ständer befestigen soll; die Kosten sind in beiden Fällen dieselben.

Diese kleinen Ausstellungen vermindern jedoch den Wert der sehr verdienstlichen Schrift in keiner Weise. Dieselbe verdient vielmehr neben der örtlichen eine weitergehende, allgemeinere Beachtung, insofern die hier aufgedeckten Mängel zur Zeit noch in vielen, ja den meisten Schulen des flachen Landes, wie der städtischen Gemeinwesen in bald gröfserem, bald geringerem Umfang angetroffen werden. Die Schulgesundheitspflege gehört zu den Gebieten, auf welchen nie genug gearbeitet, geschrieben und gesprochen werden kann, damit trotz des leidigen Kostenpunktes endlich das Notwendige und Ausführbare erreicht werde.

Kreisphysikus Dr. med. M. Reimann in Neumünster.

Kjøbenhavns Kommuneskoler 1882—1887. Ved Foranstaltning af Kjøbenhavns Magistrat. [Kopenhagens Kommunalschulen 1882 bis 1887. Auf Veranstaltung des Kopenhagener Magistrats]. Kopenhagen, 1887. J. H. Schultz. (12 S. Text u. 72 S. Pläne. 4°).

Dieses Werk enthält Pläne, Schnitt und Façaden nebst detaillierten Aufklärungen über die 6 neuesten öffentlichen Schulgebäude Kopenhagens und giebt in Verbindung mit der früher erschienenen Schrift: Kjøbenhavns Kommuneskoler 1846—1881 ausführliche und interessante Beiträge zur Beleuchtung der Rolle, welche die Gesundheitspflege in stets höherem Grade bei Aufführung dieser im ganzen 21 Gebäude gespielt hat. Beachtet man bei den einzelnen Bauprojekten das Jahr, in welchem sie ausgeführt wurden, so sieht man, dafs erst nach 1878 die hygienischen Fortschritte allseitig benutzt worden sind. Erst nach diesem Zeitpunkte beginnt man Rücksicht, und zwar in gesteigertem Mafse bei jedem neuen Schulgebäude, auf die Erfahrungen, welche andre Kulturländer in Bezug auf die beste Einrichtung solcher Gebäude gemacht haben, zu nehmen. Indem man in dieser Weise sich nicht auf selbständige, häufig kostbare Experimente einliefs, hat die Kopenhagener Kommune den Vorteil gehabt, das Lehrgeld zu ersparen, das manche andre Grofsstadt hat zahlen müssen, und ist dennoch nach und nach so weit gekommen, dafs die in den letzten Jahren aufgeführten Gebäude, namentlich die in dem vorliegenden Werke beschriebenen, in allem Wesentlichen den Forderungen der Gesundheitspflege genügen.

Bei dem Studium dieses Werkes wird man sehen, dafs mit Ausnahme

Digitized by Google

der Schule in der Oehlenschlägerstrafse, wo alle Klassen um ein zentral belegenes, durch die ganze Höhe des Hauses sich erstreckendes Vestibül mit umlaufenden Korridoren gruppiert sind, alle übrigen Schulen in der Hauptsache nach demselben Plane mit 18, respektive 20 Klassenzimmern aufgeführt sind. Der Grundrifs ist in der Regel ein längliches Parallelogramm, mit Zimmern an beiden Langseiten, und zwar befinden sich teils 6, teils 8 Klassen in jeder Etage. Das Gebäude ist vermittelst einer Querwand in zwei symmetrische Hälften für Knaben und Mädchen geteilt und besitzt zwei Treppen, eine an jedem Endflügel. Diese Treppen sind sehr hell und geräumig, ungefähr 1,6 Meter breit zwischen den Wangen; die Stufen an einigen Stellen von gehauenen Steinen, an andern von Tannenholz (pitch pine), die Geländer überall so konstruiert, dafs die Kinder nicht daran herunterrutschen können, und auf allen Ruhestellen findet man Waschkummen und Trinkschalen. Die Klassen sind um die Treppen herum angeordnet, so dafs Korridore überflüssig sind; in den neusten Schulen ist in Verbindung mit jeder Klasse ein helles und gut ventiliertes Garderobenzimmer mit circa 7 Quadratmeter Bodenfläche angebracht. Jedes Klassenzimmer wird im Durchschnitt von ungefähr 35 Kindern benutzt, hat 43 bis 45 Quadratmeter Bodenfläche und circa 3,75 Meter Etagenhöhe. Es besitzt sehr grofse Fenster in der einen Längswand, deren Einteilung in einer der neuen Schulen nicht absolut vorteilhaft ist. Während nämlich die meisten Klassenzimmer sehr breite Fenster haben, in einer Schule sogar so breit, dafs das Fenster die ganze Vorderwand der Klasse einnimmt, hat man in neuester Zeit wieder angefangen, eine gröfsere Anzahl schmaler Fenster mit mehreren Pfeilern anzulegen. Durch diese Einrichtung wird das Licht in der Klasse nicht so ruhig und gleichmäfsig und demnach nicht so wohlthuend für die Augen der Kinder. In allen Schulzimmern findet man Subsellien mit Null-Distanz. Die Klassen werden in den neusten Schulen durch Central-Warmluft-Apparate geheizt, in einer durch Dampfleitungen (Bechem und Posts System) und im Sommer mit Hilfe besonderer Gasmotoren ventiliert.

Bei der künstlichen Beleuchtung finden grofse Argandsche Gaslampen Verwendung, 2 in jeder Klasse, deren Verbrennungsprodukte durch besondere Schornsteine fortgeleitet werden.

Vom pädagogischen Gesichtspunkte aus kann es vielleicht empfohlen werden, ist jedoch in hygienischer Beziehung durchaus verwerflich, dafs die Wohnungen der Schulleiter und Schulleiterinnen in dem Hauptgebäude selbst angelegt werden, sei es nun parterre oder in der obersten Etage.

In allen Kellern der in jüngster Zeit erbauten Schulen befinden sich grofse Lokale für den Handfertigkeits-Unterricht und in den Freischulen aufserdem Räumlichkeiten für die Speisung der Kinder während der Wintermonate und für die hierzu nötige Zubereitung des Essens.

Digitized by Google

Hier werden wahrscheinlich auch die projektierten Badezimmer mit temperierten Sturzbädern angelegt werden, da man stark darauf bedacht ist, jedem Kinde die Wohlthat eines Bades zu verschaffen. Da die Kellerräume in dieser Weise sehr vorteilhaft benutzt werden können, so ist es zu bedauern, dafs einzelne der zur Anwendung gekommenen Heizapparate derart konstruiert sind, dafs sie einen bedeutenden Raum in den Kellern einnehmen, obgleich es bei passender Konstruktion möglich ist, wie z. B. in dem abgebildeten Gebäude in der Öhlenschlägerstrafse, in hohem Grade den Platz, den der Apparat erfordert, zu beschränken.

Die Turnhalle ist überall in einem besonders erwärmten und ventilierten Gebäude mit ungefährt 150—160 Quadratmeter Bodenfläche und 5—5½ Meter Höhe angelegt. Die Spielplätze sind sämtlich sehr geräumig, teilweise mit schattigen Bäumen bepflanzt und mit einer Planke umzäunt, auf welcher ein Halbdach ruht. Unter diesem Dache befinden sich Sitzplätze, wo die Kinder bei ungünstiger Witterung spielen. Als einen grofsen Vorzug der Spielplätze der Kopenhagener Schulen sehe ich deren Bepflasterung mit Teerbeton an, einem Materiale, das durch seine zähe und doch zugleich weiche Konsistenz, seine Haltbarkeit und seine Wohlfeilheit sich ganz besonders zu diesem Zwecke eignet, besser als Makadamisierung, ja selbst als gewöhnliche Asphaltpflasterung, die leicht glatt und hart wird.

In allen Kopenhagener Kommunalschulen sind die Abtritte freiliegende Gebäude, nach dem hier gebräuchlichen primitiven Tonnensystem eingerichtet, im übrigen sehr reinlich und hell und mit Thüren und Fenstern versehen, die eine wirksame Beaufsichtigung gestatten. Ihre Anlage ist derart, dafs auch die Kinder, die während des Unterrichts sich hier befinden, stets der Kontrolle des Lehrers unterworfen sind.

Die vorliegenden geometrischen Façadenzeichnungen geben keine genügende Vorstellung von dem Äufsern der Gebäude, photographische Kopien würden dazu geeigneter sein. Fast alle Schulhäuser sind von roten Ziegelsteinen mit glacierten Ornamenten in ruhigen, grofsen Formen aufgeführt und gut als Schulgebäude charakterisiert, indem der Architekt sowohl die langweilige Trivialität, als auch die pompösen Palaisformen vermieden hat.

Das vorliegende Werk verdient die Aufmerksamkeit der Fachmänner und gereicht der Kopenhagener Kommune zur Ehre, indem es Zeugnis von einem steten hygienischen Fortschritte und dem ernsten Bestreben ablegt, unter steter Berücksichtigung der Ausgaben der Kommune die sanitären Verhältnisse der öffentlichen Schulen auf gleiche Höhe mit den besten der übrigen Kulturländer zu bringen.

Architekt Fr. L. Levy in Kopenhagen.

Digitized by Google

I. Wasserfuhr, Dr. med. **Die ärztliche Überwachung der Schulen.** — II. Scholz, Dr. med. **Über die ärztliche Beaufsichtigung der Schule.** I. Band, 1. Heft der „Sammlung pädagogischer Vorträge", herausgegeben von Wilhelm Meyer-Markau. Bielefeld und Leipzig, 1888. Velhagen & Klasing. (20 S. 8°.)

Wasserfuhrs Aufsatz ist ein Wieder-Abdruck des vom Autor für den VI. internationalen Kongrefs für Hygiene und Demographie, Wien 1887 gelieferten Berichtes.[1]

Scholz gibt die konventionelle Einleitung über gesundheitliche Gefahren des Schullebens nebst einigen Worten über bestehende schulärztliche Einrichtungen und schliefst mit seiner Ansicht über hygienische Beaufsichtigung der Schulen und 3 Thesen. — Der Satz, „dafs unsere modernen Schulbauten ... in hygienischer Beziehung nichts zu wünschen übrig lassen", ist eine Meinung des Herrn Autors, welche durch Untersuchungen neuer Schulbauten leider nicht hinlänglich bestätigt wird (s. Axel Keys grofses Werk, Kap. IX). — Das Raisonnement des Herrn Autors gipfelt in folgenden aufmerksam zu lesenden, leider nicht gesperrt gedruckten Sätzen: „Gelegentliche und nicht zu seltene[2] ärztliche Revisionen müssen ja natürlich stattfinden. Dieselben sind aber ganz gut von den schon bestehenden staatlichen und kommunalen Organen (in Preufsen den Kreisphysikern oder Stadtphysikern, in Bremen dem Gesundheitsrat) zu besorgen. Einen besonderen Arzt ständig damit zu beauftragen, in der Weise etwa, dafs er monatlich oder gar zweimal wöchentlich die Schulräume betritt, halte ich für überflüssig" (S. 17). „Als technischer Beirat sollte allerdings allen Schulaufsichtsbehörden (z. B. in Preufsen den Provinzialschulkollegien, in Bremen dem Scholarchat) ein Arzt zugeordnet sein" (S. 18). — Die Thesen lauten: 1. Eine hygienische Beaufsichtigung der Schule ist notwendig. 2. Zur hygienischen Beaufsichtigung der Schule sind besondere Schulärzte nicht erforderlich. 3. Eine methodische Ausbildung der Lehrer in der Gesundheitspflege ist notwendig.

Die 3. These ist gewifs sehr nützlich; bei genügender hygienischer Vorbildung der Lehrerschaft würde der Widerstand gegen den „Schularzt", der leider den deutschen Lehrern sehr unsympathisch geworden ist, weil sie sich, da man immer von der „inspection médicale" spricht, unter ihm einen sie selbst kontrollierenden „Inspektor" vorzustellen pflegen, von selbst fallen und damit würde auch der „besondere Schularzt" des Herrn Autors annehmbar. Referent hofft die Zeit zu finden, sich über die Ziele der ärztlichen Mitarbeit an Schulen einmal ausführlicher auszusprechen

Professor Dr. L. Burgerstein in Wien.

[1] S. diese Zeitschr., I. Jahrg. 1888, S. 36—37. Ref.

[2] Das heifst? Ref.

Verlag von **Leopold Voss** in Hamburg (und Leipzig).
Druck der Verlagsanstalt u. Druckerei Actien-Gesellschaft (vorm. J. F. Richter), Hamburg.

Digitized by Google

Zeitschrift für Schulgesundheitspflege.

I. Jahrgang. 1888. No. 12.

Original-Abhandlungen.

Tageslichtmessungen in Berliner Schulen.

Von

C. Huth,

Lehrer an der 52. Gemeindeschule in Berlin.

Es ist eine allbekannte Thatsache, dafs wir das Auge einer Schrift um so mehr nähern müssen, je weniger diese beleuchtet ist. Der lesende und schreibende Schüler wird daher bei mangelhafter Beleuchtung seines Platzes erstens eine seiner Gesundheit nicht zuträgliche Haltung des Körpers einnehmen und zweitens die Akkommodation seines Auges über das gewöhnliche Mafs hinaus anstrengen müssen. Dadurch wird einerseits der Schiefwuchs der Kinder begünstigt und anderseits der Entstehung und Zunahme der Kurzsichtigkeit Vorschub geleistet. Ein gutes Licht in den Schulen ist daher von gröfster Wichtigkeit. Von allen Gebieten, welche die Schulgesundheitspflege betreffen, ist das angedeutete auch am meisten und am gründlichsten bearbeitet worden, besonders, wie bekannt, vom Professor H. Cohn in Breslau. Schon seit vielen Jahren ist das Bedürfnis vorhanden gewesen, die Helligkeit der einzelnen Schulzimmer und Plätze genau festzustellen, um sie miteinander vergleichen zu können. Die Mittel und Wege aber, durch welche dies erreicht wurde, waren sehr unsicher und unvollkommen und daher die Resultate nicht zuverlässig. Erst in neuerer Zeit ist es möglich geworden, mittelst des sinnreichen Photometers von Leonhard Weber in Breslau die Helligkeit jedes Platzes, ähnlich wie die Wärme jedes Raumes, ziffermäfsig festzustellen. Die ausgedehntesten Versuche mit diesem Apparat sind vom Professor Cohn gemacht

Digitized by Google

und veröffentlicht worden. Nun ist es vielleicht nicht uninteressant, auch die Helligkeitsverhältnisse Berliner Schulen kennen zu lernen. Auf Anregung der städtischen Verwaltung habe ich daher solche Untersuchungen in einigen der dortigen Gemeindeschulen vorgenommen, welche nachstehende Resultate geliefert haben.

Die Zahlen geben an, wie stark eine auf dem Schultisch liegende mattweifse Tafel beleuchtet ist, d. h. sie bezeichnen die Zahl der Normalkerzen, welche man in 1 m Entfernung senkrecht zur Tafel aufstellen müfste, damit dieselbe ebenso stark beleuchtet würde, wie dies augenblicklich von dem diffusen Tageslichte geschieht. Da sich das bläuliche Tageslicht nicht direkt mit dem rötlichen Licht der Normalkerze vergleichen läfst, so mufs man durch eine rote Glasscheibe die Untersuchungen vornehmen. Hierdurch gelangt man aber zu Zahlen, die noch mit einem Faktor, der etwa 3 beträgt, zu multiplizieren sind, wenn sie das physiologische Äquivalent in Normalkerzen ausdrücken sollen. Dieser Faktor ist leider noch nicht ganz sicher bestimmt worden. Da derselbe aber für alle Grade der Helligkeit des Tageslichtes gleich ist, so ist es kein Fehler, nur die durch die rote Glasplatte gefundenen Werte miteinander zu vergleichen, wie es hier geschieht. (S. Tabelle S. 459.)

Schon ein flüchtiger Blick auf diese Zahlen lehrt, dafs das Licht vom Fenster aus sehr schnell abnimmt. Besonders ist dies in den Zimmern der Fall, die im Erdgeschofs liegen und in deren nächster Umgebung hohe Gebäude vorhanden sind. Das Licht sinkt in diesem Falle bei trübem Wetter in einer Entfernung von 6—7 m unter 1 Kerze.[1] Die hier untersuchten Schulen liegen ziemlich frei, und trotzdem beträgt das Licht des dunkelsten Platzes in dem parterre gelegenen Zimmer der 23., respektive 130. Gemeindeschule im Durchschnitt nur den 30. Teil der Lichtmenge, welche noch am Fenster vorhanden ist.

[1] Betrachten wir die Helligkeit eines Schulzimmers mit bloſsem Auge, so erscheint uns eine solche Abnahme des Lichtes unglaublich. Subjektiv können wir also den Helligkeitsgrad auch nicht annähernd richtig beurteilen. Ziehen wir in Erwägung, dafs sich die Pupille im

Digitized by Google

Schule	Monat der Untersuchung	Lage der Klasse	Entfernung vom Fenster	Stunde der Untersuchung	Zahl der Kerzen		Stunde der Untersuchung	Zahl der Kerzen	
					trübe bis weifs bewölkt	heiter		trübe bis weifs bewölkt	heiter
23. Gemeindeschule	Mai.	Parterre; 3 Fenster nach SW.	1 m	7—8	354—420	196—481	11—12	376—1276	499—887
			5 „	„	25— 46	27— 40	„	31— 157	82—105
			7 „	„	5— 16	15— 17	„	5— 26	32— 40
		1 Treppe hoch; 3 Fenster nach NO.	1 „	„	465—817	626	„	429—985	162—283
			3 „	„	144—276	239—320	„	164—407	101—210
			4 „	„	71—148	98—155	„	98—186	65—118
		2 Treppen hoch; 3 Fenster nach SW.	1 „	„	276—555	478	„	427—1346	712—964
			3 „	„	150—152	202	„	288— 488	217—340
			4 „	„	84— 97	83	„	124— 311	136—210
130. Gemeindeschule	Mai.	Parterre; 3 zusammenhängende Fenster nach NO.	1 „	„	255—506	517	„	862—919	449
			4 „	„	31— 89	106	„	118—144	98
			$5\frac{3}{4}$ „	„	9— 23	61	„	28— 29	49
		1 Treppe hoch; 3 zusammenhängende Fenster nach SW.	1 „	„	275—555	359	„	960—1002	1443
			4 „	„	84—208	126	„	325— 374	340
			6 „	„	32— 80	78	„	135— 160	189
		3 Treppen hoch; 3 zusammenhängende Fenster nach SW.	1 „	„	545—555	340	„	705—1066	1550
			4 „	„	123—144	139	„	315— 359	400
			6 „	„	64— 78	97	„	133— 150	198
67. Gemeindeschule	Juni.	Parterre; 2 Fenster nach W.	1 „	„	407—784	176	„	360—888	498
			4 „	„	66—127	70	„	56—191	128
			6 „	„	31— 59	43	„	35—128	77
		2 Treppen hoch; 2 Fenster nach W.	1 „	„	489—566	207	„	441—1160	636
			$4\frac{1}{2}$ „	„	80—140	88	„	38— 167	113
			$6\frac{3}{4}$ „	„	38— 60	41	„	15— 67	74
		3 Treppen hoch; 4 schmale Fenster nach W.	1 „	„	302—365	119	„	131—434	442
			4 „	„	116—190	98	„	38—201	215
			6 „	„	51—126	63	„	20—157	151

Digitized by Google

Der Hauptgrund dieser Abnahme liegt darin, dafs die Plätze, welche vom Fenster sehr weit entfernt sind, wenig oder gar kein Himmelslicht erhalten, so dafs sie nur von dem durch die Häuser und Wände reflektierten Lichte beleuchtet werden.

Schon hieraus geht mit Sicherheit hervor, dafs die Klassen welche in einem mit Gebäuden umgebenen Schulhause parterre liegen, ein mangelhaftes, die sogenannten Tiefklassen aber ein ganz ungenügendes Licht haben müssen. Daher sollten Räume dieser Art nicht als Klassenzimmer Verwendung finden.

In den höheren Etagen findet eine so bedeutende Abnahme des Lichtes nicht statt, weil dort das Himmelslicht nicht mehr ganz durch die davorstehenden Häuser verdeckt werden kann,

Die gleichmäfsigste Verteilung des Lichtes ist in der 67. Gemeindeschule vorhanden. Dort beträgt dasselbe 3 Treppen hoch in 6 m Entfernung vom Fenster im grofsen und ganzen noch den dritten Teil der Lichtmenge, die an diesem gefunden wurde. Diese Erscheinung rührt von der Konstruktion der Fenster her. Die ersten Plätze werden nämlich nur von einem Fenster beleuchtet, weil die andern ziemlich schmalen Fenster durch die dazwischen liegenden Pfeiler vollständig verdeckt sind. Dagegen erhalten die letzten Plätze von 4 Fenstern Licht. Es ist also möglich, Fenster, respektive Einrichtungen zu schaffen, die eine ziemlich gleichmäfsige Lichtverteilung in den Zimmern bewirken. Freilich kann das Licht auf den dunkelsten Plätzen dadurch nicht vermehrt, aber die Helligkeit am Fenster bedeutend geschwächt werden, ohne den letzten Plätzen dadurch Abbruch zu thun. Dies wäre insofern von Vorteil, als ein zu grelles Licht auf uns ebenso unbehaglich und schädlich wirkt, wie ein zu schwaches.

Dunklen, ohne dafs wir es wollen und merken, bedeutend erweitert, so erklärt sich diese Erscheinung sehr leicht. Die Erweiterung der Pupille gestattet nämlich einer bedeutend gröfseren Menge Licht den Eintritt in unser Auge, wodurch der Reiz der Netzhaut verstärkt wird und bei schwächerer Beleuchtung eine verhältnismäfsig geringe Abnahme erleidet.

Weitere Ausführungen und Versuche über diese Thatsache behalte ich mir vor, weil dieselben hier zu sehr von unsrem Thema ablenken würden.

Digitized by Google

Ferner mufs es auffallen, dafs bei bedecktem Himmel, ja selbst bei sogenanntem trüben Wetter, die Helligkeit eine gröfsere ist, als bei heiterem, wolkenlosem. Diese Erscheinung erklärt sich aber sehr einfach durch die reflektierende Kraft (Albedo) des Himmelsstückes, welches den Platz beleuchtet. Nach Zöllner beträgt die Albedo des Schnees 0,78, die der schwarzgrauen Ackererde 0,079. Auch die Albedo des Himmels mufs in diesen Grenzen schwanken, da derselbe blendend weifs bis schwarzgrau sein kann. Bedenkt man noch dazu, dafs die Lichtquelle, die Sonne, bald mehr, bald weniger verdeckt ist, so liegt auf der Hand, dafs das diffuse Tageslicht schnellen und sehr bedeutenden Schwankungen ausgesetzt sein mufs. Wenn trotzdem ein Helligkeitswechsel bei heiterem Himmel für die beiden letzten Schulen nicht angegeben ist, so rührt dies daher, dafs in denselben nur einmal bei möglichst heiterem Wetter gemessen wurde.

Dafs die Zimmer, welche nach NO liegen, morgens heller sind, als die nach SW, während es des Mittags umgekehrt ist, dafs ferner Südzimmer mehr Licht haben als Nordzimmer, bedarf kaum der Erwähnung.

Von besonderer Wichtigkeit ist noch die Frage: Wie viel Licht ist auch für den dunkelsten Platz bei trübem Wetter erforderlich?

In der hiesigen Handwerkerschule, in welcher der Beleuchtungswert zuerst 18—19 Normalkerzen betrug, wurden stets Klagen über zu schlechtes Licht geführt. Dieselben verstummten erst, als die Lichtstärke bis über 20 Normalkerzen erhöht wurde. In allen Klassen, in denen das Licht unter 25—30 Normalkerzen sinkt (dies entspricht nach dem oben Bemerkten einem Werte von 10 Normalkerzen, wenn man mit dem Weberschen Photometer mifst), wird ebenfalls über zu mangelhafte Beleuchtung geklagt. Schon hiernach müfste man 25—30 Normalkerzen als das Minimum der zum Lesen und Schreiben erforderlichen Helligkeit ansehen.

Zu dem gleichen Resultate kam auch Professor Cohn durch seine eingehenden Untersuchungen. Er stellte nämlich

Digitized by Google

fest, dafs Kinder mit vorzüglicher Sehschärfe nur noch bei einer Helligkeit von 10 Normalkerzen, mit dem Weberschen Photometer gemessen, in Wirklichkeit also bei 30 Normalkerzen, ohne besondere Anstrengung der Augen in der richtigen Entfernung zu lesen im stande sind. Daher ist eine Lichtstärke von 30 Normalkerzen als das Minimum für den dunkelsten Platz zu betrachten.

Die oben mitgeteilten Tabellen beweisen also, dafs die in Bezug auf Klassenhelligkeit untersuchten Schulen mit Ausnahme weniger Plätze der 23. Gemeindeschule den heutigen Anforderungen der Hygiene genügen. Wie weit dies auch bei andern Schulen Berlins der Fall ist, werden weitere Untersuchungen lehren müssen.

Militärische Gymnastik in den Mittelschulen.

Von

Otto Sigl,

Hauptmann a. D. in München.

Alle mafsgebenden Faktoren stimmen darin überein, dafs den gesundheitlichen Nachteilen der Studien in den Entwicklungsjahren — neben sonstiger hygienischer Fürsorge — auch durch umfassendere körperliche Ausbildung begegnet werden müsse. Die meisten Stimmen erheben sich für häufigeres Turnen, Freiübungen, Turnspiele u. dgl. Hier knüpft unser Vorschlag an. Die überaus günstigen Wirkungen des Turnens auf die gesamte Entwicklung des Körpers sind unbestritten. In der Regel werden jedoch für Turnen nur ein paar Stunden wöchentlich angesetzt und noch dazu an gröfseren Studienanstalten mitunter zwei Klassen zugleich vorgenommen. Bei erheblicher Anzahl der Schüler findet aber in Rücksicht auf gewissenhafte Überwachung immer nur ein Teil derselben an den Gerüsten Beschäftigung. Es leuchtet ein, dafs Turnen allein in so beschränktem Mafse dem mehr oder minder häufig vorkommenden Schulübel nicht steuern kann.

Unter letzterem — soweit es für unsere Zwecke in Be-

Digitized by Google

tracht kommt — verstehen wir die verkrümmte oder schiefe Haltung, welche die Entfaltung der innern Organe hindert, ferner Nervosität, in gewissem Sinne auch nachgebende Lässigkeit in Gang und Geberden, wie im gesamten Thun.

Als wirksames Heilmittel für solche in ihren Folgen tief bedauerlichen Erscheinungen stellen sich nach unserer Überzeugung militärische, gründlich durchgeführte Übungen dar.

Im gegenwärtigen Fall kann nur von dem elementaren Exerzieren ohne Gewehr und von den Freiübungen die Rede sein. Jedermann hat Gelegenheit, den günstigen Einfluſs auf physisches Befinden und Haltung zu beobachten, welchen schon die ersten militärischen Wochen auf den einjährig Freiwilligen ausüben. Wir verweisen ferner auf die deutschen Kadetten-Korps. Dieselben liefern den vollgültigen Beweis, daſs bei rationellem Wechsel zwischen geistiger und körperlicher Schulung, sowie bei genügender Erholung den Zöglingen das kostbarste Gut, die Gesundheit, gewahrt werden kann. Auch in den Grenzen des an den übrigen Studienanstalten Möglichen würden nach Einführung der militärischen Übungen unzweifelhaft erfreuliche Resultate zu Tage treten. Es sei hier gleich festgestellt, daſs die Exerzitien zunächst nicht der Vorbildung für die Wehrpflicht, sondern in erster Linie hygienischen Absichten dienen sollen. Richtige Stellung, Wendungen, Marschieren u. s. w. im Rahmen der Anforderungen an eine Rekrutensektion, sowie Frei- und Laufübungen genügen hierzu.

Nicht genug ist aber zu betonen, daſs dieses Wenige nach den Vorschriften der Armee streng korrekt, doch ohne Überanstrengung gefordert werde.

Lohnender Erfolg wäre der militärischen Gymnastik gesichert, wenn sie, wenigstens in der günstigen Jahreszeit, täglich oder doch an den turnfreien Tagen von allen Schülern geübt würde, wobei jede Klasse eine Übungsabteilung zu bilden hätte. Die tägliche Übung müſste zum mindesten eine volle halbe Stunde währen. Ein Mehr wäre zwar für das körperliche Gedeihen höchst wünschenswert, aber in Rücksicht auf zu

Digitized by Google

grofse Ermüdung, welche die Aufmerksamkeit während der Lehrstunden beeinträchtigt, nicht allzeit durchführbar. Dagegen könnten jene Klassen, welche an einem freien Nachmittag oder am Schluſs des nachmittägigen Unterrichts die Tour zur militärischen Gymnastik trifft, unbeschadet eine ganze Stunde hierfür verwenden.

Wenn es irgend die Witterung erlaubt, sollten die Exerzitien im Freien stattfinden, und es müfsten dieselben wegen der unumgänglichen lauten Kommandos aufserhalb der übrigen Unterrichtsstunden fallen. Um Eintönigkeit zu vermeiden und den Eifer reger zu erhalten, könnten die zwei oder drei letzten Klassen vereinigt im Trupp (Zug) ohne Gewehr exerzieren. Sehr zu empfehlen wären noch für alle Schüler die sogenannten Raillierübungen, weil sie Findigkeit und Gewandtheit fördern. Unter Raillieren versteht man Herstellung der Ordnung einer aufgelösten Truppe auf kürzestem Wege oder Übergang aus einer Formation in die andre. Durch die Übertragung der Frei- und Laufübungen an die militärische Gymnastik würde sich schliefslich noch der Vorteil ergeben, dafs mehr Zeit für das Gerüstturnen gewonnen würde.

Wir sehen voraus, dafs unsere Vorschläge manchen Einwürfen begegnen werden, die sich besonders auf die Fragen 1) der Zeit, 2) des Raumes und 3) der Lehrkräfte stützen. Da wir keine gymnastischen Luftschlösser bauen, sondern nur Mögliches anstreben wollen, so versuchen wir etwaigen Einwänden zuvorzukommen und anzudeuten, inwieweit denselben Rechnung zu tragen wäre.

Was die erste Frage anbelangt, wünschten wir vor allem, dafs innerhalb des Studienplanes Raum für die von uns angeregten Übungen geschaffen würde. Selbst wenn dies nicht erreichbar, muten wir dennoch den Schülern das für ihr leibliches Wohl nicht zu grofse Opfer zu, aufser den wissenschaftlichen Lektionen etliche halbe Stunden, mitunter auch eine ganze, der militärischen Gymnastik zu widmen. Es könnte den Anschein haben, als ob unser Vorschlag der mehrfach bestehenden Überbürdung noch eine weitere hinzufüge, während

Digitized by Google

wir im Gegenteil der Schädigung durch das viele Schul- und Zuhausesitzen in etwas abhelfen wollen.

Für die Exerzitien würde die Zeit vor und nach dem vormittägigen, sowie nach dem nachmittägigen Unterricht, desgleichen — wenn es nicht anders möglich — die gröfstenteils freien Mittwoch- und Sonnabendnachmittage zur Verfügung stehen. Am Schlufs des vormittägigen Unterrichts könnten, der so nötigen Mittagspause wegen, die Übungen selbstverständlich nur dann stattfinden, wenn derselbe schon um elf Uhr oder früher abschliefst. Der in Rücksicht auf Zeiteinteilung, verfügbare Räume und Lehrkräfte nicht immer zu umgehende Ausweg, auch die Nachmittage des Mittwoch und Sonnabend beizuziehen, wird uns den Vorwurf eintragen: „Wann sollen denn unsere Knaben sich erholen, wann spazieren gehen, wenn ihnen die paar freien Nachmittage auch noch geschmälert sind?"

Darauf dürfen wir gestrost antworten: „Die in strammen Exerzitien und Freiübungen verbrachte ganze oder auch nur halbe Stunde wird Euern Kindern zuträglicher sein, als ein Schlenderspaziergang von doppelter Dauer." Zu ergiebigen Spaziergängen erübrigt den Schülern der höheren Klassen, wenn sie ihre Hausaufgaben gewissenhaft erledigen, ohnedem wenig Zeit. Eben darum erscheint das militärische Exerzitium noch am meisten geeignet, der Qualität nach das zu ersetzen, was leider der körperlichen Bewegung an Zeit-Quantum versagt ist. Im übrigen läfst sich die Einteilung gewifs derart treffen, dafs einer der beiden Nachmittage völlig freibleibt.

Die zweite Frage, die des Raumes, wird, da zunächst nur die wärmere Jahreszeit in Betracht gezogen ist, an den Studienanstalten, bei welchen sich Höfe befinden, leicht zu erledigen sein. In letzteren könnten mehrere Klassen neben einander üben. An den Anstalten, bei denen Höfe nicht vorhanden, würde die Frage schwieriger sein, aber hoffentlich trotzdem durch Entgegenkommen der betreffenden Behörden in befriedigender Weise gelöst werden können. Bei ungünstiger Witterung wären Turnsäle oder sonstige gröfsere Lokale, sowie Korridors in Benutzung zu nehmen. So wünschenswert es

Digitized by Google

erschiene, die Exerzitien auch während der Wintermonate vorzunehmen, möchten wir dies im Hinblick auf das zarte Alter der Übenden doch nur insoweit befürworten, als heizbare gröfsere Räume zür Verfügung ständen.

Den meisten Bedenken mag der dritte Punkt, das Lehrpersonal betreffend, begegnen, um so mehr, als unbedingt die leidige Finanzfrage ins Spiel kommt. Versuchen wir auch hier das Erreichbare anzuregen. An manchen Studienanstalten finden sich unter den Lehrern Reserve- oder Landwehroffiziere, welche imstande wären, die genannten Übungen zu leiten. Da aber solche Lehrer nicht immer in hinreichender Anzahl zur Verfügung stehen, so würden sich wohl jüngere Offiziere aufser Dienst, deren Gesundheit es gestattet, zu dieser Thätigkeit bereit erklären. Wenn der Bedarf an militärischen Instruktoren auch auf diese Weise sich nicht decken liefse, könnten gediente, selbstverständlich hierfür sorgfältig ausgewählte Unteroffiziere in Aussicht genommen werden. Um nicht zu viel Lehrpersonal nötig zu haben, lasse man unter einem Lehrer zwei Klassen in der Art neben einander üben, dafs immer die eine ruht, während die andere in Aktion tritt. Auf diese Art würde an isolierten Lateinschulen ein Lehrer für militärische Gymnastik genügen, an kleineren Gymnasien wären zwei und an solchen von besonderer Frequenz drei erforderlich. In jedem Fall würden sich die Kosten nicht so hoch belaufen, dafs sie dem unzweifelhaften Nutzen der Exerzitien gegenüber in Betracht kämen. Unsere Zeit mit ihren steigenden Ansprüchen an jede Berufsthätigkeit erheischt nicht nur unterrichtete, sondern auch gesunde Männer. Jede für die Gesundheit der studierenden Jugend verwendete Summe erscheint als reichlich lohnendes, zum Wohl von Generationen angelegtes Kapital.

Selbst dann, wenn die für militärische Gymnastik nötigen Mittel oder die hierzu geforderte Zeit nur in beschränktem Mafse zugestanden würden, liefse sich noch Erspriefsliches leisten. Für diesen Notfall jedoch möchten wir lieber auf ein paar Übungstage verzichten, als etwa zwei oder gar mehrere

Digitized by Google

Klassen in einer Übungsabteilung vereinigt wissen. Vor allem bleibt festzuhalten, dafs die militärischen Exerzitien nur dann den beabsichtigten Erfolg zu äufsern vermögen, wenn sie mit Anspannung der Kräfte und mit strengster Genauigkeit von jedem Einzelnen ausgeführt werden. Eine sorgfältige Überwachung in diesem Sinne ist aber nur bei mäfsiger Schülerzahl möglich.

Wenn an stark besuchten Mittelschulen das Lehrpersonal für militärische Übungen zu sehr belastet wäre, würde es sich noch als Auskunft empfehlen, dieselben erst auf einer oberen Stufe, z. B. an den bayerischen Gymnasien bei der vierten Lateinklasse beginnen zu lassen. Es ist dies die Periode, in welcher zufolge angestrengteren Studiums und lebhafteren Wachstums der Knaben besonders leicht Schulkrankheiten entstehen, und von diesem Zeitpunkt an tritt deshalb die Notwendigkeit einer die Gesundheit kräftigenden Gegenwirkung unabweisbar zu Tage. Wir geben uns jedoch der Hoffnung hin, dafs unsere Vorschläge, wenn sie fruchtbaren Boden finden, nicht nur auf der Grundlage von Notbehelfen, sondern in vollem Umfange ins Leben treten.

Als Anhang der bisherigen Ausführungen möchten wir noch darauf hinweisen, dafs neben den hygienischen Vorteilen der Exerzitien ungesucht noch ein weiterer sich ergibt: Es ist dies die nicht zu unterschätzende körperliche Vorbildung des Jünglings für die Wehrpflicht. Gerade die Übungen, welche wir an den Mittelschulen nicht ohne Grund so genau nach militärischem Reglement ausgeführt wünschen, sind diejenigen, welche dem jungen Soldaten die gröfsten Schwierigkeiten bereiten. Sie bilden gleichsam das Abc des Rekruten, nach dessen Überwindung er erst Herr seiner Gliedmafsen und zu weiteren Leistungen befähigt wird.

Wie sehr würde es dem einjährig Freiwilligen oder anderweitig zur Wehrpflicht Berufenen zu gute kommen, wenn er dieses Abc, welches er etwa im zwanzigsten Jahre mühsam sich aneignen mufs, mit Leichtigkeit in den Knaben- und ersten Jünglingsjahren erlernt und fortgeübt hätte!

Digitized by Google

In logischer Folgerung würde sich aus dem eben Gesagten die Notwendigkeit ergeben, die militärischen Übungen auch auf die obersten Klassen der Volksschulen u. s. w. auszudehnen. Ein weiteres Eingehen auf diese ernster Beachtung werte Frage würde jedoch aufser dem Rahmen gegenwärtiger Vorschläge liegen. Diese gipfeln — nochmals sei es betont — in erster Linie in dem Wunsche, den bedauerlichen Schulkrankheiten vieler studierender Knaben nach Möglichkeit vorzubeugen.

Sorgen wir, soweit es an uns liegt, dafür, dafs unsre Söhne nicht schon als Invaliden in den schweren Kampf ums Dasein treten!

Schulhygienisches von der nordischen Ausstellung in Kopenhagen.

Von

Axel Hertel,

kommunaler Kreisarzt in Kopenhagen.

Die vor kurzem geschlossene Ausstellung in Kopenhagen war hauptsächlich eine kunstindustrielle und landwirtschaftliche. Doch fand sich auch eine recht bedeutende hygienische, sowie eine Schul-Ausstellung, welche letztere teils auf den Gallerien im Hauptgebäude, teils in dem hygienischen Gebäude aufgestellt war; namentlich hatte man hier in dem einen Seitenschiffe das meiste gesammelt, was Bedeutung für die Schulgesundheitspflege besitzt.

Ohne viel wirklich Neues zu bieten, hatte diese Abteilung doch ein ganz eigentümliches und charakteristisches Gepräge, wodurch sie sich deutlich von früheren Ausstellungen dieser Art unterschied. Dieser eigentümliche Charakter rührte von den vielen schönen, aus allen drei nordischen Ländern eingesandten „Sløjdarbeiten", den Erzeugnissen des erziehlichen Handfertigkeitsunterrichtes, her. Man erkennt deutlich, eine wie grofse Bedeutung dieser jüngste Zweig des modernen Unter-

Digitized by Google

richts schon hier im Norden gewonnen hat und mit wie grofsem Interesse man für diese Sache thätig ist. Wo man hinsah, beobachtete man ausgestellte Werkzeuge, Modelle und Schülerarbeiten von den einfachsten Gegenständen bis zu den schönsten und aufs feinste ausgeschnittenen Hausgeräten, Kasten, Schlitten, kleinen Möbeln u. s. w. Alles war systematisch geordnet und teils für Kinder von 10—11 Jahren, teils für junge Leute und Erwachsene berechnet, so dafs man den Gang des Unterrichtes deutlich übersehen konnte. Sämtliche Arbeiten, die als eigentliche Schularbeiten hervortraten, waren Holzarbeiten, und dies Material scheint jetzt hauptsächlich beim Handfertigkeitsunterrichte benutzt zu werden.

Die bedeutendsten Sammlungen waren die von dem bekannten Sløjdlehrerseminar zu Nääs in Schweden, das eine so hervorragende Bedeutung für die rationelle Ausbildung dieser speziellen Seite der Erziehung gewonnen hat, sowie von „Dansk Sløjdforening" (Dänischer Sløjdverein), der sich ebenfalls die Ausbildung tüchtiger Lehrer als eine Hauptaufgabe gestellt hat. Von diesen beiden rührten auch ganze Sammlungen von Arbeitszeichnungen, Modellen, sowie von Werkzeugen, Geräten u. dergl. her. Die dänischen Werkzeuge, z. B. der Hobel, sind in ihrer Form und Gröfse von den gewöhnlich gebrauchten ziemlich abweichend und speziell für die Kinderhand konstruiert.

Der Vorsteher des dänischen Sløjdlehrerseminars, Herr Axel Mikkelsen, stellte eine Reihe von Zeichnungen aus, die die Körperstellungen veranschaulichen, welche die Kinder bei den verschiedenen Arbeiten einnehmen müssen, wenn diese nicht eine schädliche Wirkung auf die körperliche Entwicklung ausüben sollen. Dafs dieser Punkt in der That der Beachtung wert ist, zeigte er uns durch eine andre Reihe von Zeichnungen der gewöhnlich vorkommenden fehlerhaften Körperhaltungen, die man jeden Tag sehen kann, wenn die Kinder jede beliebige Körperstellung einnehmen dürfen, ohne korrigiert zu werden. Es ist eine wirklich verdienstvolle Arbeit, die Herr Mikkelsen ausgeführt hat, als ein erster Versuch, den unglücklichen Folgen entgegenzutreten, welche fehlerhafte Körper-

Digitized by Google

stellungen während der Arbeit bei jungen Leuten herbeiführen, und von denen viele Handwerker ihr ganzes Leben hindurch die Spuren an sich tragen.[1]

Weitere schöne Sammlungen von Sløjdarbeiten waren von Herrn Rektor Palmgreen-Stockholm, wo Knaben und Mädchen zusammen arbeiten, von Herrn Gustav Flinta (Schweden), Herrn Meldgaard (Askov-Volkshochschule Dänemark) und anderen ausgestellt.

Auch die Idiotenanstalten, sowie die Taubstummen- und Blindeninstitute hatten sehr beachtenswerte und lehrreiche Arbeiten eingesandt. Man sah hier, welche hervorragende Bedeutung solche wohlgeordneten Handarbeiten für diese unglücklichen Individuen haben können. Besonders hervorzuheben ist an dieser Stelle auch ein auf den ersten Blick ganz unansehnliches Instrument, ein Schreibapparat für Blinde von Herrn C. E. L. Güldberg in Kopenhagen, welcher auf das vollkommenste die schwierige Aufgabe gelöst hat, dafs ganz Blinde eine leicht lesbare Schrift schreiben können.

An verschiedenen Stellen waren Zeichnungen von Schulgebäuden, sowohl öffentlichen wie privaten, an den Wänden befestigt. So hatte der Magistrat Kopenhagens eine treffliche Sammlung von Plänen aller in den letzten Jahren neu erbauten Schulen, sowie ein kleines Modell eines Schulzimmers ausgestellt. Gute Zeichnungen lagen auch aus Norwegen und Schweden vor; bei denselben waren alle neueren Forderungen der Schulhygiene erfüllt und selbst Schulbäder fehlten nicht.

Natürlich fanden sich auch die gewöhnlichen Sammlungen von Wandtafeln, Schulbänken und Schultischen in allen Formen, aus Holz und Eisen und in verschiedenen, sowohl richtigen wie unrichtigen Konstruktionen. Von diesen verdient nur eine Schulbank eine nähere Erwähnung. Es ist ein zweisitziges Subsellium von Hoftischler C. B. Hansen in Ko-

[1] Die verschiedenen Zeichnungen sind bei Herrn „Sløjdskoleforstander Aksel Mikkelsen, Vernedamsvei, Kopenhagen“ zu haben.
Die Red.

Digitized by Google

penhagen (Patent; Preis 21—25 Mark), das in vier Gröfsen sehr leicht einzustellen ist. Der Tisch ist ganz aus Holz mit verschiebbarer Tischplatte verfertigt. Die Bank gleitet mit einem eisernen Zapfen in einem eisernen Beschlage mit vier Einschnitten[1]. Durch einfaches Heben und Senken, ohne Schrauben kann dieselbe in vier verschiedenen Höhen eingestellt werden, und zu gleicher Zeit wird auch die Tiefe des Sitzes, sowie die Höhe der Kreuzlehne, welche quer verläuft reguliert. Das Fufsbrett ist ebenfalls verstellbar. Die Bank läfst sich in einem Augenblicke von einem oder zwei Kindern mit der gröfsten Leichtigkeit verändern, viel bequemer, als ich es bis jetzt gesehen habe.

Das Kultusministerium hatte ein Musterschulzimmer für eine Volksschule auf dem Lande ausgestellt. Dieses Schulzimmer war als ein besonderer Pavillon im Ausstellungs-Parke aufgebaut. Die innere Ausstattung erfüllte alle wesentlichen pädagogischen und hygienischen Anforderungen.

Der Vorraum enthielt aufser Waschvorrichtungen, Wandhaken für die Überkleider u. s. w. auch niedrige Schränke für Wechselschuhe der Kinder. Diese sind, wie die ausgestellten Proben zeigten, aus Tuch oder einem ähnlichen Stoffe hergestellt, aufserordentlich einfach und billig und können von jeder alten Frau im Dorfe angefertigt werden. Die Schüler sitzen dann nicht mit ihren nassen schmutzigen Stiefeln oder Schuhen in der Schulstube, was von grofser Bedeutung für das Reinhalten derselben, wie für die Gesundheit der Kinder ist.

Das Schulzimmer, 22 Fufs lang, 20 Fufs tief und 11 Fufs hoch, war nur für 30 Kinder berechnet, weil diese Anzahl in Dänemark als für einen Lehrer passend betrachtet wird. In unsern Schulen auf dem Lande findet sich als Regel nur ein Schulzimmer, das den einen Tag von den älteren, den andren Tag von den jüngeren Kindern besucht wird, und zwar von Knaben und Mädchen zusammen. Es ist also eine Not-

[1] Uns stiegen Zweifel an der Haltbarkeit dieses Mechanismus auf, da wir denselben mehrfach funktionsunfähig sahen. Die Red.

Digitized by Google

wendigkeit für diese Schulen, eine leicht verstellbare Schulbank zu haben; dieser Forderung entspricht die früher erwähnte Bank von C. B. Hansen, und daher wurde auch diese Form zur Benutzung im Schulzimmer gewählt. Bevor die Kinder die Schule verlassen, stellen sie die Bank für den folgenden Tag ein.

Wie bemerkt, haben Knaben und Mädchen in unsren Volksschulen auf dem Lande seit vielen Jahren gemeinsamen Unterricht. Früher war dies auch in den kleinen Städten meistens der Fall. Über die Zweckmäfsigkeit dieser Einrichtung hat man bekanntlich vielfach gestritten. Ich glaube, dafs man bei uns weder die grofsen Vorteile, noch die grofsen Gefahren derselben, die von vielen Seiten so stark hervorgehoben werden, gesehen hat, wenigstens nicht auf dem Lande. Wo der Unterricht in den späteren Jahren für beide Geschlechter getrennt gegeben wird, ist man im allgemeinen damit zufrieden gewesen.

Von dem übrigen Inventar im Schulzimmer hebe ich noch die schwarze Wandtafel hervor. Auf einer horizontalen Axe drehbar, war sie auf ein Rollstativ gestellt, so dafs sie leicht von einer Stelle zur andren gerückt werden konnte. Über der Tafel befand sich ein Vorsprung, an dem 6 geographische Karten in der Weise angebracht waren, dafs sie über einen federnden Stock aufgerollt werden konnten, ohne die Tafel zu verdecken.

Die Rollvorhänge der Fenster waren von einer sehr praktischen Konstruktion. Auch diese werden über einen Federstock aufgewickelt, zugleich sind sie aber mit einem ganz einfachen Schnurapparate (C. J. Geismar & Co., Patent, Kopenhagen) so aufgehängt, dafs man, wenn man sie herabzieht, nach Belieben das ganze Fenster oder nur den oberen oder nur den unteren Teil desselben verhängen kann. Im Winter, wo die Sonne niedrig am Himmel steht, ist es nur notwendig, den unteren Teil zu decken, und das Licht passiert dann ganz ungehindert durch den oberen Teil des Fensters, ohne die Kinder zu stören — gewifs ein grofser Vorteil für die Augen.

Digitized by Google

In dem Schranke fand sich aufser den gewöhnlichen Lese- und Schreibbüchern, Schiefertafeln u. s. w. auch eine kleine Sammlung physikalischer Apparate, für die Volksschule geordnet, sowie eine Handbibliothek für den Lehrer. Auch Apparate für weibliche Handarbeit nach der SCHALLENFELDTschen Methode hatten hier Platz gefunden.

Ein Ventilationsofen (A. B. RUK, Patent, Kopenhagen) mit den dazu gehörigen Luftkanälen, war gleichfalls ausgestellt, um die Lage und die Gröfse von diesen zu zeigen.

Endlich war eine kurze erklärende Beschreibung des Schulzimmers und seines Inhaltes vorgelegt und konnte von den Besuchenden mitgenommen werden.

Von dem Kultusministerium rührte noch das Modell eines Turnsaales (1 : 15 natürlicher Gröfse) her. Dieses hat grade jetzt insofern ein besonderes Interesse, als es in genauer Übereinstimmung mit den von einer Spezialkommission in diesem Jahre dem Ministerium eingesandten Vorschlägen für Änderungen in dem dänischen Schulturnen steht. Die neuen Vorschläge können im allgemeinen als eine Kombination der in Dänemark, sowie teilweise auch in Deutschland üblichen Übungen mit dem schwedischen Turnsystem charakterisiert werden. In Übereinstimmung hiermit ist auch der Turnsaal mit Geräten versehen. Wir finden hier sowohl das Reck, den Barren, die gewöhnlichen Voltigierapparate u. s. w., wie den schwedischen Rippstuhl, den Querbaum, die schwedische Leiter und andere in Schweden benutzte Geräte. Die Kommission hat so ein rationelles System aufzustellen versucht, das sich auf eine wirklich pädagogische und physiologische Grundlage stützt, indem es die Wirkungen berücksichtigt, welche die verschiedenen Übungen auf den Körper ausüben.

Von privaten Ausstellern fanden wir verschiedene Sammlungen von Turngeräten, sowie Waffen zum Fechten, welche für den Gebrauch in Schulen und Turnvereinen bestimmt sind.

Einige sehr schön ausgeführte anatomische Wachsfiguren waren vom Bildhauer DANIEL ausgestellt. Leider

Digitized by Google

sind sie ziemlich kostspielig, könnten aber dennoch in Lehrerseminaren oder in andern höheren Lehranstalten Verwendung finden.

Graphische Tafeln hatten verschiedene vorgelegt. So fanden wir ein sehr lehrreiches Diagramm über die Ausbreitung verschiedener epidemischer Krankheiten in den einzelnen Stadtteilen Kopenhagens von Stadtphysikus Dr. med. Tryde, einige grofse Tafeln, die Gesundheitsverhältnisse in den Schulen Dänemarks veranschaulichend, vom Referenten, sowie eine graphische Darstellung der Akkommodation von 318 Schülern des Lyceums II in Hannover von Sanitätsrat Dr. Dürr in Hannover.

Heiz- und Ventilationsapparate für Schulen, sowie Badeeinrichtungen (unter andrem auch das Modell eines Lassarschen Volksbades) traf man in grofser Anzahl in der hygienischen Abteilung an. Das nähere Eingehen hierauf würde uns aber auf das vielumfassende Gebiet der allgemeinen Hygiene führen. Freilich waren auch hier verschiedene Zweige vorzüglich vertreten, und man bekam viel Interessantes und Beachtenswertes zu sehen.

Zum Schlusse möchten wir noch hervorheben, was man allgemein von den Besuchern rühmen hörte, dafs die ganze Ausstellung vortrefflich geordnet war, so dafs man, was zusammengehörte, auch mit Leichtigkeit finden konnte.

Digitized by Google

Aus Versammlungen und Vereinen.

VIII. deutscher Kongreſs für erziehliche Knaben-Handarbeit in München

am 21., 22., 23. September 1888.

Von

R. Werner,
Lehrer in München.

(Fortsetzung und Schluſs.)

Öffentlicher Kongreſstag.

Sonntag, den 23. September, vormittags 11 Uhr wurden die Verhandlungen wieder aufgenommen. Vorsitzender Lammers eröffnet im Namen des Vereins den VIII. Kongreſs für erziehliche Knabenhandarbeit und teilt mit, daſs die Ausstellung im nördlichen Schrannenpavillon auf Wunsch auch Montag den 24. noch geöffnet sein werde. — In anbetracht dessen, daſs die Versammlung eine öffentliche ist, erlaubt sich der Vorsitzende die Herren Stadtschulrat Rohmeder, Professor Falch und Lehrer Albin Sturm, Dirigent des Münchener Lehrergesangvereins, einzuladen, am Vorstandstische Platz zu nehmen. Hierauf gibt er das Antworttelegramm des Fürsten Bismarck bekannt. Dasselbe lautet: „An den Vorstand des Vereins für Knabenhandarbeit in München. Verbindlichsten Dank für freundliche Begrüſsung. v. Bismarck."

Von Hamburg (Hohenfelde) langte folgende Depesche an: „Soeben Eröffnungsfeier der Schülerwerkstätte des neuen Hohenfelder Bürgervereins. Fröhliches Gedeihen Ihnen und uns. Dr. H. Erdmann."

Hierauf begrüſst Herr Regierungs- und Schulrat Brandi-Osnabrück als Kommissarius des Ministers v. Gossler die Versammlung in dessen Namen und Auftrag und spricht die sichere Überzeugung aus, daſs eine weitere Förderung der Bestrebungen des Vereins durch Herrn Minister v. Gossler in Aussicht stehe. — Nach Mitteilung weiterer Begrüſsungen vom Groſsherzoglich sächsischen Staatsministerium, vom Bezirkspräsidenten von Straſsburg u. a. mehr tritt der Vorsitzende, Herr Lammers, in die Tagesordnung ein durch

„Bericht über die Thätigkeit des Vereins im verflossenen Jahre."

Diesem ist zu entnehmen, daſs der Verein auf schöne Erfolge zurückblicken kann, indem sich eine gröſsere Thätigkeit in bezug auf Propaganda und Errichtung neuer Schülerwerkstätten entfaltet hat. Behörden und Kommunen sind bemüht, die Bestrebungen des Vereins moralisch und pekuniär immer mehr zu unterstützen. Im Laufe der letzten Jahre

Digitized by Google

sind eine Menge von Arbeitsschulen ins Leben getreten oder doch vorbereitet worden. Die Thätigkeit der Lehrerbildungsanstalt in Leipzig ist in kräftigem Aufschwung begriffen; die Monatskurse erfreuen sich einer gesteigerten Frequenz, die Teilnehmerzahl ist auf 65, darunter 4 Engländerinnen, gestiegen. Viele Behörden haben Lehrer zu ihrer Ausbildung an die Anstalt gesendet und nicht unbeträchtliche Unterstützungen dazu gegeben. Nach dem gegenwärtigen Stande kann man eine ruhige stetige Weiterentwicklung erwarten.

Da sich an die Berichterstattung keine Debatte schliefst, wird zum zweiten Gegenstand der Tagesordnung geschritten, und ergreift Herr Oberlehrer Dr. Götze-Leipzig das Wort zu dem Thema:

„Der Arbeitsunterricht im Dienste der allgemeinen Erziehung."

„Könnte man nur den Deutschen weniger Philosophie und mehr Thatkraft, weniger Theorie und mehr Praxis beibringen . . . Was sie am meisten bedürfen, haben sie in der Erziehung eingebüfst; es fehlt ihnen die nötige geistige wie körperliche Energie, die bei einem tüchtigen Auftreten im praktischen Verkehr ganz unerläfslich ist," so äufsert sich klar erkennend der umfassendste, tiefste deutsche Geist, so schrieb Göthe. Die Bestrebungen für die Erziehung der männlichen Jugend zur praktischen Arbeit sind auf dem geraden Wege, jenen von Göthe scharfbezeichneten Mangel zu decken. — Redner hebt Gesichtspunkte hervor, welche erkennen lassen, dafs der Arbeitsunterricht im Dienste der allgemeinen Erziehung stehe und befähigt sei, zur Erreichung ihrer Ziele beizutragen. Er schliefst vom Arbeitsunterrichte aus: 1. alle blofs mechanischen Arbeiten (Korbflechten etc.), weil sie, da sie selbst von Blinden gemacht werden, unmöglich das Auge bilden können und weil sie den Geist einschläfern; 2. alle Arbeiten für Gelderwerb und 3. solche, welche auf eine direkte Vorbildung zum Handwerk hinzielen. Es gilt die Kräfte des Kindes zu üben und zu entwickeln, nicht das Arbeitsprodukt, sondern die Arbeit und das, was dabei gelernt wird, das Beobachten und Erfahren, ist die Hauptsache. Der so geleitete Arbeitsunterricht dient der allgemeinen Erziehung, indem er 1. die Muskelthätigkeit fördert, das physische Wohlbefinden unmittelbar beeinflufst und so der einseitigen Geistesbildung der Schüler ein Gegengewicht bietet. 2. Er schult eines unserer wichtigsten Werkzeuge, unsere Hand, welche in ihrer Ausbildung heutzutage so sehr vernachlässigt wird. Der Schüler zieht keine Linien im Hefte, sie sind schon vorhanden; er schlägt sich kein Buch mehr ein, die Umschläge werden fertig geliefert, selbst das Löschblatt im Heft ist schon zurecht geschnitten. Es ist, als ob der Knabe keine Hände mehr hätte (sehr richtig). Durch Schreiben und Zeichnen wird die Hand nicht genügend gebildet, weil diese Thätigkeiten zu einseitig sind. Unsere Handwerker wissen relativ sehr viel, können

Digitized by Google

aber relativ sehr wenig, sie sprechen (wenn nötig) gut, arbeiten aber schlecht.[1] 3. Der Arbeitsunterricht dient der allgemeinen Erziehung in bezug auf geistige Entwicklung, insofern er dem Kinde Anschauungen zuführt, es beobachten lehrt und Gelegenheit zu eigenen Erfahrungen gibt. Er ergänzt den Anschauungsunterricht, der ohne Arbeitsunterricht seine Schuldigkeit nicht ganz zu thun im stande ist. Der Arbeitsunterricht ist der intensivste Anschauungsunterricht. Er bildet ein heilsames Gegengewicht gegen das Abwenden vom Beobachten, welches namentlich der Sprachunterricht durch seine Gewöhnung an mehr inneres Denken, an Abstrahieren hervorruft. Er beseitigt manche unklare Vorstellung, welche vom theoretischen Unterricht geblieben ist, namentlich dann, wenn solche praktische Arbeiten hergestellt werden, welche mit dem Schulunterrichte in Beziehung stehen, indem sie die im Unterricht entwickelten Begriffe praktisch zu gestalten nötigen. 4. Der Arbeitsunterricht ist ein Mittel, manche bisher im Schüler schlummernde, unerkannte Anlage zu entdecken. 5. Neben der Förderung der Intelligenz steht als Gewinn des Arbeitsunterrichts die Bildung des Sinnes für Formenschönheit, die Entwicklung des Geschmackes. 6. Der Arbeitsunterricht dient der allgemeinen Erziehung in ganz hervorragender Weise durch die Bildung des Willens, indem er den Knaben nötigt, die physischen Schwierigkeiten zu überwinden und dadurch dessen ganze Willenskraft herausfordert. Hier arbeitet der Schüler einmal aus sich selbst heraus, und dabei ist jede Stufe, die zum Ziele führt, selbst wieder ein Ziel für sich. Mit dem Können wächst die Freude am Schaffen, damit aber entwickelt sich die Thatkraft, und das ist sicherlich als charakterbildendes Moment sehr in Anschlag zu bringen. Ein fester Wille kann sich nur durch das Handeln bilden, nie durch Worte aufgeredet werden. Dr. Götze schliefst seinen interessanten Vortrag mit der Überzeugung, dafs der Arbeitsunterricht allein schon wegen der Dienste, die er der allgemeinen Erziehung durch seinen Einflufs auf die Willensbildung leistet, gefordert und gefördert werden mufs. Auch in der Erziehung soll es heifsen: „Gesegnet sei die frische That!“ — Seine warme Darstellung fafst Redner in folgende 5 Thesen zusammen: 1. Der Arbeitsunterricht hat keine erwerblichen Zwecke, sondern er hilft das Kind durch die praktische Arbeit harmonisch zu erziehen. 2. Er dient der körperlichen Entwicklung des Kindes, lehrt es seine Hände geschickt zu gebrauchen und übt seine Sinne. 3. Er hilft das geistige Leben des Kindes entwickeln, indem er ihm Anschauungen zuführt, es beobachten lehrt und Gelegenheit zu eigenen Erfahrungen vermittelt. 4. Er dient sodann der Bildung des

[1] Das dürfte in dieser Allgemeinheit doch nicht zutreffen. Welchen Aufschwung hat nicht das deutsche Kunstgewerbe in den letzten Jahrzehnten genommen! Die Red.

Digitized by Google

Sinnes für Formenschönheit und fördert den Geschmack. 5. Durch die Nötigung aber, physische Schwierigkeiten zu überwinden, übt er Einfluſs auf Bildung eines festen, energischen Willens. (Lebhafter Beifall.)

Schulrat Rohmeder giebt bekannt, daſs zum Zwecke der Beitrittserklärung zum deutschen Verein für erziehliche Knabenhandarbeit Listen zirkulieren und ersucht um ausgiebigen Gebrauch hiervon. Weiter zeigt er an, daſs auf vielseitigen Wunsch am Abende eine gesellige Zusammenkunft im Saale des Kunstgewerbehauses stattfinde, wozu er die Anwesenden freundlichst einladet.

Der Vorstand des Vereins macht den Vorschlag, die Debatte über die Referate erst nach Beendigung der sämtlichen Vorträge eintreten zu lassen.

Kunath-Dresden erkennt die wohlwollende Absicht des Vorstandes an, weist aber darauf hin, daſs gestern infolge dieses Verfahrens eine Debatte ganz unterblieben sei. Er meint, die Versammlung dürfe sich eine Debatte nicht entgehen lassen.

Dr. Rohmeder läſt darüber abstimmen, wann die Debatte beliebt werde, und entscheidet sich die Majorität für die Debatte nach Schluſs der Referate.

Kunath-Dresden stimmt mit der Ansicht des Herrn Dr. Götze, der Handfertigkeitsunterricht sei keine Vorschule für das Handwerk, überein, er möchte aber das Miſsverständniss beseitigen, als ob bei Aufstellung eines Lehrplanes der Gang nach den in Frage kommenden Werkzeugen zu ordnen wäre. Solche Auffassung erkläre sich aus dem Umstande, daſs der Arbeitsunterricht auſser seinem Hauptzwecke noch eine Reihe schätzbarer Nebenzwecke verfolge. Zu diesen gehöre auch die Einführung in Kenntnis und Gebrauch der Werkzeuge. Diesen Nebenzweck zur Hauptsache zu machen, wäre aber ebenso falsch, als wenn man dem Lehrplan für Schreiben die verschiedenen Stahlfedersorten zu Grunde legen wollte. Jeder Verein, jede Schülerwerkstatt, jeder Handfertigkeitslehrer möge an die Arbeit treten, sich einen Lehrplan zu machen, dabei aber stets als höchsten und obersten Gesichtspunkt das Hauptziel, die harmonische Ausbildung des Zöglings, im Auge behalten.

Lehrer Illing-München, Vorsteher des Münchener Kindergartenseminars, stimmt den Ausführungen des Dr. Götze vollkommen bei und spricht als Sachverständiger, der der Knabenhandarbeit schon seit 8 Jahren näher getreten sei und die Fröbelschen Beschäftigungen seit 20 Jahren in seiner Anstalt sich entwickeln sehe, den Wunsch aus, der Handfertigkeitsunterricht möge nicht nur neben der Schule bestehen, sondern dem Schulorganismus eingefügt werden. Er habe keinen Zweifel, daſs der Schlufsstein, der dem modernen Schulgebäude noch eingefügt werden müsse, der Unterricht in Knabenhandarbeit sei.

Anschliefsend an die Ausführungen des Herrn Schuldirektor Kunath

Digitized by Google

sucht Herr von Schenckendorff das augenscheinliche Mifsverständnis aufzuklären, als ob er das System Mikkelsens, von dem er gestern gesagt habe, es eigne sich vorzüglich zur Einführung in die Schülerwerkstätte, auch unbedingt für unsere deutschen Verhältnisse empfehlen wolle. Es sei von ihm nur darauf hingewiesen worden, dafs wir hier einem System gegenüberstehen, wie es ihm in einer gleichen Durchführung und Vollkommenheit bei uns in Deutschland nicht bekannt sei. Er habe der Sache nicht weiter vorgegriffen, sondern zu Beginn der heutigen Sitzung die Herren, welche in der Praxis stehen, für heute Abend 7 Uhr zu einer Besprechung dieser Angelegenheit eingeladen.

Abgeordneter Kalb-Gera weist auf die Bedeutung des Arbeitsunterrichts in häuslicher Beziehung hin und führt aus, dafs die Eltern es häufig fälschlich nur für ein Spielen ansähen, wenn sich die Kinder zu Hause mit Laubsägen, Holzschnitzen etc. beschäftigen. Er wolle, dafs das Kind daheim anders thätig sei als in der Schule, und halte es für viel zweckmäfsiger, wenn sich das Mädchen zu Hause mit Lederschnitzerei etc. unterhalte, als wenn es mit Romanlesen Körper und Geist untergrabe.

Katechet Werner-München schliefst sich gleichfalls den Ausführungen Dr. Götzes an, möchte aber die Anregung geben, darüber nachzudenken, inwiefern der Arbeitsunterricht die christliche Erziehung fördere. Er glaube, dadurch, dafs wir die Arbeit in christlichem Sinne auffassen, dafs wir uns bei der Arbeit den Heiland selbst vorstellen, wie er an der Hobelbank arbeitet, sei es allein möglich, dafs wir die 90 % Kinder die sich mit ihrer Hände Arbeit einmal ernähren müssen, die Arbeit schätzen lehren. Er als Priester, Katechet und Vorstand des Lehrlingshortes müsse den Standpunkt einnehmen, dafs im christlichen Sinne und Geiste gearbeitet werde, um wirklich zu guten Resultaten zu kommen.

Auf diese Darlegungen entgegnet von Schenckendorff, dafs nach seiner Überzeugung sich nur der auf dem Boden der Religion recht bewegen könne, der die Arbeit nicht scheut. Ora et labora sage ein altes Sprichwort und diese beiden, richtig zusammengestellt, hätten hier ihre volle Bedeutung. Wir seien bestimmt, das labora zu pflegen, daneben komme auch das ora. In diesem Sinne werde für die christliche Erziehung durch den Arbeitsunterricht gewirkt. (Grofser Beifall.)

Da sich niemand mehr zum Worte meldet, wird zum dritten Gegenstand der Tagesordnung geschritten:

„Der Arbeitsunterricht als Vorschule für die gewerbliche und kunstgewerbliche Ausbildung."

Herr Grunow, Direktor des Kunstgewerbemuseums in Berlin, wies in diesem Referate zunächst darauf hin, dafs die Bestrebungen des Vereins nicht eine direkte Fortsetzung der von Clauson Kaas eingeführten Handfertigkeiten und Hausfleifsarbeiten seien, sondern durch Betonung der erziehlichen Richtung dieselben in den Dienst der Schulreform stellen

Digitized by Google

wollten. Redner führt aus, dafs heute das Kind genügend weder sehen noch hören lerne und dafs es seine Sinne nicht gehörig zu gebrauchen wisse. Zweck des Arbeitsunterrichts sei deshalb die Ausbildung der Sinnesthätigkeit, insbesondere des Gesichts- und Tastsinnes. Nicht Vorbereitung für ein bestimmtes Handwerk, sondern Bildung des Auges und der Hand sei Zweck dieses Unterrichts. Freilich müsse daneben die Ausbildung der Denkthätigkeit einhergehen, damit der Schüler befähigt werde, den Anforderungen der Jetztzeit in höherem Mafse gerecht zu werden, als dies bisher der Fall sei. Nur auf diesem Wege werde es möglich, für unser Gewerbe und Kunstgewerbe diejenige Vorbildung zu erreichen, welche bei den vorgeschrittenen Ansprüchen der Gegenwart unentbehrlich erscheine, um die Konkurrenz mit dem fortschreitenden Auslande bestehen zu können. Für die Richtigkeit dieser Auffassung spreche das Wort Kaiser Friedrich III. vom 12. März an Bismarck: „Wenn auch höhere Bildung in immer weitere Kreise des Volkes zu führen sei, so ist doch zu vermeiden, dafs durch einseitige Erstrebung vermehrten Wissens die erziehliche Aufgabe unberücksichtigt bleibt.“ Redner schliefst mit der Versicherung, dafs der Verein für erziehliche Knabenhandarbeit dieser Aufgabe gerecht zu werden vor allem bestrebt sein werde.

Der Vorsitzende verliest nun ein Telegramm des Vorstandes des Schweizer Vereins für Arbeitsunterricht: „Gruſs den Freunden werkthätigen Unterrichts von schweizerischen Gesinnungsgenossen. Mögen treffliche Reden auch vom Münchener Kongresse zu uns herübertönen, wo sie wie immer mächtiges Echo finden werden. Ein Hoch dem unermüdlichen Vorkämpfer unserer Idee, Herrn von Schenckendorff! — Rudin.“ (Beifall.)

Zum Grunowschen Referate wünscht niemand das Wort, weshalb Herr von Schenckendorff zum letzten, unstreitig interessantesten Vortrage übergeht:

„Über Arbeitsschulbewegung vom Standpunkte der Nationalökonomie.“

Redner führt aus: In dem letzten halben Jahrhundert haben sich erhebliche Umwandlungen im Leben der Völker vollzogen, ihre Kultur hat sich auf eine neue Entwickelungsstufe gehoben. Alle Kultur vollzieht sich durch menschliche Arbeit wirtschaftlicher, gesellschaftlicher und bildender Art. Die allgemeine Erziehung mufs der nachfolgenden Generation die Grundzüge und Elemente des auf diesen Arbeitsgebieten erworbenen Wissens und Könnens zuführen, wenn dieselben sich fortentwickeln sollen. Für die wirtschaftliche Arbeit giebt die öffentliche Erziehung die allgemeine Vorbildung durch Schaffung der Intelligenz; sie hat jedoch noch keine Einrichtung, durch welche das Interesse für gewerbliche Berufsarten geweckt oder die Kraft zur wirtschaftlichen

Digitized by Google

Arbeitstüchtigkeit entwickelt werde. Und doch sind in der wirtschaftlichen Arbeit mehr als neun zehntel unseres Volkes thätig. Die Wissenschaften sind erheblich fortgeschritten, insbesondere haben sich die Naturwissenschaften in ungeahntem Umfange entfaltet. Mit Hilfe der Technik sind sie mehr und mehr in den Dienst der Menschheit getreten. Diese Fortschritte bilden sicherlich völlig neue Bedingungen für das volkswirtschaftliche Leben. Soll die nachfolgende Generation vorgebildet werden, so bedarf es in erster Linie der allgemeinen Bildung, des Interesses für die wirtschaftlichen Berufsarten und der allgemeinen Achtung vor der produktiven Arbeit überhaupt. Hierzu gehört vor allem, dafs das deutsche Schulwesen einen andren Aufschwung nehme. Das Kind hat die Hand nur zum Schreiben und zu etwas Zeichnen gebrauchen gelernt, nicht aber zum Anfassen, zum produktiven Schaffen. Das Auge hat wohl auf Buchstaben sehen gelernt, aber der Blick ist nicht geöffnet für die Welt der Erscheinungen. Der Knabe kommt mit einer gewissen Scheu vor der Arbeit aus der Schule, und das Hindrängen zu den Wissenschaften gibt der Gefahr eines geistigen Proletariats Raum. Die wirtschaftliche Arbeit sieht man als etwas Untergeordnetes an, und doch ist der Einzelne oft genötigt, seinen Lebensunterhalt durch dieselbe zu suchen. So entsteht der Streit zwischen Neigung und Lebenszwang und unterstützt und fördert die sozialen Unruhen. Wenn solche, die vorwiegend geistig beschäftigt sind, Achtung vor der produktiven Arbeit haben sollen, müssen sie dieselbe verstehen, müssen sie sich daran selbst versucht haben. Deshalb sollte die Arbeitsschule auch in höhere Lehranstalten eingeführt werden, um einen Ausgleich der Stände herbeizuführen. So macht sich für die heutige Erziehung schon aus diesen allgemeinen Gründen die Arbeitsschule neben der Lernschule notwendig. Aber wir bedürfen derselben auch, um den Menschen direkt für wirtschaftliche Arbeit zu erziehen Die Elemente der wirtschaftlichen Arbeit sind Handgeschicklichkeit, Ausdauer in körperlicher Thätigkeit, geschultes Auge, praktischer Sinn und Erfindungsgabe, genaues Arbeiten, Bildung des Schönheitssinnes und Erweckung der Lust zur gestaltenden Thätigkeit. —

Die Idee der Knabenhandarbeit ist nicht mehr neu. Schon im vorigen Jahrhundert hat sie sich geltend gemacht, wie aus einer Kabinetsordre des Herzogs Friedrich Franz von Mecklenburg vom 12. August 1792, sowie aus einer Verordnung des Hochstifts zu Würzburg vom 26. Mai 1798 (welche Redner beide verliest) zu ersehen ist. Wir müssen zum fakultativen Arbeitsunterrichte in der Lernschule gelangen, wozu die Verhältnisse heute günstiger sind als früher. Unser Nationalreichtum hängt im wesentlichen davon ab, wie die Arbeitstüchtigkeit im Volke entwickelt ist. Deutschland, das jetzt schon mit grofsem Erfolg auf dem Weltmarkte in Konkurrenz getreten ist, das zunehmenden Unternehmungsgeist in Handel und Industrie beweist, bedarf gerade heute dieser Einrichtung

Digitized by Google

zur wirtschaftlichen Erziehung. So werden wir mit unsern Bestrebungen die Kultur unsrer Zeit fördern helfen. (Lebhafter Beifall.)

Der Vorsitzende schliefst, da niemand sich zum Worte gemeldet und hiermit die Tagesordnung erschöpft ist, die Versammlung mit dem Danke an alle diejenigen, welche aufserhalb des engeren Kreises des Vereins mit diesem den Wert des Arbeitsunterrichts zu prüfen bemüht waren, und spricht die Zuversicht aus, dafs die Ideen, welche in den Verhandlungen verarbeitet wurden, in Deutschland, speziell in Süddeutschland Verbreitung finden möchten.

(Schluſs 2 Uhr 30 Minuten.)

Da die Verhandlungen des Vereinstages öffentliche waren, hatte Herr von Schenckendorff die Vereinsmitglieder noch zu einer vertraulichen Besprechung interner Angelegenheiten für abends 7 Uhr im Saale des Kunstgewerbehauses eingeladen. Herr von Schenckendorff, welcher den Vorsitz dieser Versammlung führte, empfahl zunächst die Bildung von Kommissionen, welche an verschiedenen Orten die Ausarbeitung von Lehrplänen in die Hand nehmen möchten. Nach einer längeren Debatte, welche der Vorschlag hervorrief und an welcher die Herren Kalb-Gera, Dr. Götze-Leipzig Schuldirektor Kunath-Dresden, Direktor Gräf-München, Lehrer Groppler-Berlin und von Schenckendorff-Görlitz teilnahmen, wählte die Versammlung zunächst zur Feststellung von Grundsätzen, die bei Ausarbeitung eines Lehrplanes mafsgebend sein sollten, eine Kommission, bestehend aus den Herren Lehrer Kalb-Gera, Lehrer Groppler-Berlin, Lehrer Neumann Görlitz, Schuldirektor Kunath-Dresden und Lehrer Kerschensteiner-München. Zugleich wurde beschlossen, es möge an alle deutschen Knabenhandarbeitsschulen ein Fragebogen geschickt werden behufs Beantwortung nachstehender Fragen:

1) Mit welchem Schuljahr soll der Arbeitsunterricht beginnen?
2) Welche Arbeitsgebiete sind in den Lehrplan aufzunehmen?
3) Soll der Schüler die Arbeiten von Grund aus herstellen oder ist fremde Hülfe zulässig?
4) Mit welchen Arbeiten soll der eintretende Schüler beginnen?
5) Worin ist die Aufgabe des Arbeitsunterrichtes zu suchen?
6) Welche Stellung soll der Arbeitsunterricht der Schule gegenüber einnehmen? (fakultativ, obligatorisch oder unabhängig von der Schule?)
7) Welche Stellung soll der Arbeitsunterricht dem Handwerke gegenüber einnehmen?
8) Von wem soll der Arbeitsunterricht erteilt werden? (Lehrer oder Handwerker?)
9) Was für Gegenstände sollen gemacht werden? (ob Dinge für die Schule, das Haus oder Spielsachen?)
10) Darf der Handwerker die Schularbeit vollenden?

Digitized by Google

11) Welche Werkzeuge sind für die Kinderhand die geeignetsten?
12) Nach welchen Gesichtspunkten ist der Lehrplan aufzustellen? (nach Werkzeug, Material, Zielen etc.?)
13) Soll der Arbeitsunterricht Massen-, Gruppen- oder Einzelunterricht sein?
14) Soll jeder einzelnen Anwendung die Übung vorausgehen?
15) Sollen die Schüler nach Modellen oder Zeichnungen arbeiten?
16) Soll der Zeichenunterricht mit dem Arbeitsunterricht verbunden werden? (wenn ja, wie?)
17) Ist den Kindern das Komponieren gestattet oder nicht?
18) Soll der Lehrgang für den Unterricht der Lehrer mit dem Lehrgang für Schüler übereinstimmen?

Die Schlufsverhandlung endete abends um ½10 Uhr. Daran reihte sich eine gesellige Unterhaltung, bei der den Hauptteil des Programms der Münchener Lehrergesangverein übernommen hatte. Der Abend nahm einen glänzenden Verlauf, und sind wir der Überzeugung, dafs er allen Teilnehmern in angenehmer Erinnerung bleiben wird.

Mit dem Kongresse war eine Ausstellung in den schönen, hellen Räumen des Schrannenpavillons verbunden.

Schülerarbeiten hatten ausgestellt: Berlin W. — Berlin Groppler — Berlin N. W. — Bremen St. Petri-Waisenhaus — Dresden — Görlitz — Hamburg — Leipzig — München — Ohrdruf — Strafsburg — Stuttgart — Weimar — Zwickau.

Lehrerarbeiten lagen vor aus: Berlin — Dresden — Görlitz — Karlsruhe — Köln — Leipzig — München — Kronstadt in Siebenbürgen — Strafsburg.

Lehrgänge hatten eingesandt: die Seminare in Basel — Kopenhagen — Leipzig;

einen Lehrplan: St. Petersburg;

Werkzeuge und Einrichtungen von Schülerwerkstätten: Werkzeughandlung Robert Sedlmayr-München;

Hobelbankmodelle: Zwickau — Strafsburg;

Drucksachen: Hofbuchhandlung Hofmann-Gera.

Die 11. Jahresversammlung des Nordalbingischen Turnlehrervereins.

Von

G. Tönsfeldt,

Rektor der II. Mittelschule in Altona.

Die diesjährige Versammlung des Nordalbingischen Turnlehrervereins fand am 29. September in Altona statt. Sie begann um 9½ Uhr vormittags in hergebrachter Weise mit einem öffentlichen Schauturnen,

Digitized by Google

welches mit einer dreiviertelstündigen Pause bis nach 1 Uhr andauerte. Fast alle Schulgattungen der Stadt waren vertreten: Freischule, Bürgerschule, Knabenmittelschule, Realgymnasium, Mädchenmittelschule und höhere Töchterschule, und alle Altersstufen von 7½ bis zu 19 Jahren. Ein zahlreiches Publikum hatte sich eingefunden, darunter erfreulicherweise recht viele Eltern der turnenden Kinder, welche sonst selten Gelegenheit haben, den Betrieb des Turnens in den Schulen aus eigener Anschauung kennen zu lernen. Sie werden sicher den Eindruck erhalten haben, dafs diese Übungen nicht nur einen gesundheitlichen, sondern auch einen hohen erziehlichen Wert haben. Von besonderem Interesse war es vielen, zu sehen, wie mit den sieben- bis achtjährigen Schülern auf dem Turnplatz das Spiel betrieben wird, und wie präcis und kräftig schon diese Kleinen eine Anzahl einfacher Bewegungen auf Befehl ausführen können. Das Mädchenturnen fesselte die Aufmerksamkeit der Zuschauer in hohem Grade, und diejenigen, welche es bisher nicht kannten, werden es sicher als eine Schule der Sicherheit und Anmut der Bewegung schätzen gelernt haben. In der nachfolgenden Besprechung, welche im geschlossenen Kreise der Vereinsmitglieder stattfand, fanden die Vorführungen eine durchweg anerkennende Beurteilung.

Am Nachmittage wurde eine öffentliche Versammlung gehalten, in der vor einer ansehnlichen Zuhörerschaft zunächst Herr Gymnasiallehrer Wickenhagen-Rendsburg einen Vortrag über die Spiele der alten Griechen[1] hielt. Da eine erschöpfende Behandlung des Themas in der zur Verfügung stehenden Zeit natürlich nicht möglich war, so beschränkte sich der Vortragende darauf, vornehmlich die Stellung zu kennzeichnen, welche das Spiel in dem gesamten Erziehungsplan der Hellenen einnahm. Seine Schlufsbehauptung, dafs ein Aufschwung der Gymnastik bei uns nur durch eine Neubelebung des griechischen Spiels herbeigeführt werden könnte, fand Widerspruch. — Einen zweiten Vortrag hielt Herr Hoffmann-Hamburg über die Stellung des Turnens und des Turnlehrers im Schulorganismus. Aus demselben dürften zwei Forderungen, welche der Redner stellte, hier Erwähnung finden: 1) dafs eine Befreiung vom Turnunterricht oder von einem Teile desselben nur eintreten solle auf Grund eines vom Schularzte auszustellenden Zeugnisses und 2) dafs die Schule das Recht und die Pflicht haben müsse, über die Kleidung der Schüler soweit Vorschriften zu machen, dafs alle diejenigen Teile derselben entfernt würden, welche beim Turnen hinderlich oder gefährlich werden könnten. Gegen die erste Forderung wurde in der Debatte eingewendet, dafs die jetzige Einrichtung, Bescheinigung durch den Hausarzt, hinreichenden Schutz gegen Mifsbrauch biete. — Der Vorsitzende forderte auch mehr Zeit für den Turnunterricht, der durch

[1] Der Vortrag wird in dieser Zeitschrift abgedruckt werden. Die Red.

Digitized by Google

Spiel und Fufswanderungen zu ergänzen sei, als die bisher üblichen 2 wöchentlichen Stunden, wenn nicht innerhalb der jetzigen Schulzeit, so aufserhalb derselben. Bei der Erörterung dieses Punktes wurde betont, dafs es unrichtig sei, den Turnunterricht, wie es häufig geschehe, einfach mit den sogenannten technischen Fächern des Lehrplanes (Schreiben, Singen) auf eine Linie zu stellen. Man müsse ihn vielmehr als den einzigen Aufwand, den die Schule für die körperliche Ausbildung mache, dem gesamten Aufwand für die geistige Ausbildung gegenüberstellen.

Die Wahl des Orts für die nächstjährige Versammlung wurde dem Vorstand überlassen.

Aus der Versammlung des Vereins der Ärzte des Regierungsbezirks Koblenz.

In der am 2. Juni d. J. abgehaltenen Versammlung des Vereins der Ärzte des Regierungsbezirks Koblenz berichtete der Vorsitzende Dr. Kirchgässer über die Thätigkeit des in der Generalversammlung vom 15. Oktober 1887 gewählten Ausschusses, welcher über den seitens der Schulaufsichtsbehörde erhobenen Anspruch, dafs gewisse ärztliche Zeugnisse über Schulversäumnisse von Schulkindern durch beamtete Ärzte auszustellen seien, beraten und etwa dagegen zu thuende Schritte vorschlagen sollte. Danach hat der Ausschufs beschlossen, der Versammlung die Absendung eines Schreibens an die königl. Regierung zu empfehlen, welches nach dem „Korr.-Bl. d. ärztl. Vereine in Rheinland u. Westfal." folgendermafsen lautet:

Koblenz, den 12. Juli 1888.

Nachdem der Verein der Ärzte des Regierungsbezirks Koblenz, durch einige unliebsame Vorkommnisse veranlafst, die unter dem 20. Januar 1887 erlassene Verfügnng der königl. Regierung, betreffend ärztliche Atteste zur Begründung von Schulversäumnis, zum Gegenstand einer eingehenden Erörterung gemacht, beschlofs er in einer Sitzung vom 2. Juni dieses Jahres der königl. Regierung seine Bedenken gegen genannte Verfügung zu geneigter Prüfung ehrerbietigst zu unterbreiten. In Ausführung dieses Beschlusses beehrt sich der Vorstand des Vereins Wohlderselben nachstehendes Denkschreiben ganz ergebenst zu übermitteln.

In der von der königl. Regierung an den Kreisphysikus gerichteten und den Schulinspektoren zur Kenntnisnahme mitgeteilten Verfügung heifst es wörtlich: „Wir können es indessen nicht für erforderlich erachten, dafs in solchen Fällen, wo nach den persönlichen Wahrnehmungen und nach dem gewissenhaften Ermessen beteiligter Lehrer resp.

Digitized by Google

Lehrerinnen und Schulaufsichtsorgane es zweifelhaft erscheint, ob dem seitens eines praktischen Arztes ausgestellten Atteste für die längere Beurlaubung eines schulpflichtigen Kindes eine mafsgebende Bedeutung beizumessen ist, seitens der betreffenden Schulaufsichtsbehörde dem beamteten Arzte jedesmal eine schriftliche Requisition zur Ausstellung eines anderweiten Attestes über die Schulfähigkeit des betreffenden Kindes zugehen soll. Wir betrachten es vielmehr, wie es bisher in derartigen Fällen üblich war, in der Regel für ausreichend, wenn den Eltern oder Angehörigen der hier in Rede stehenden Kinder auf Anordnung des mit der Prüfung der wöchentlichen Versäumnislisten betrauten Lokalschulinspektors oder Bürgermeisters durch die betreffenden Lehrpersonen anheimgestellt wird, ihrerseits das Zeugnis eines beamteten Arztes zu einem weiteren Urlaub beizubringen, widrigenfalls fernere Schulversäumnis der betreffenden Kinder nicht mehr als entschuldigt gelten könnte."

In welchem Sinne die angeführte Verfügung von den Schulinspektoren und dem Lehrpersonal ausgelegt wird, dürfte aus folgenden Thatsachen hervorgehen:

Im vorigen Jahre machte der Schulinspektor in Weifsenthurm gelegentlich den versammelten Kindern die Mitteilung, dafs künftighin bei einer durch Krankheit bedingten Schulversäumnis das Zeugnis des behandelnden Arztes nicht mehr genüge, sondern statt dessen das Zeugnis eines beamteten Arztes beizubringen sei. — Von der Lehrerin Schmitz zu Moselweifs wurde im Jahre 1887 ein von dem verstorbenen Medizinalassessor Sanitätsrat Dr. Lenz ausgestelltes Zeugnis mit dem Bemerken zurückgewiesen, dafs das betreffende Kind nur an Bleichsucht und Schwäche leide und deshalb recht gut auf einige Stunden am Unterricht teilnehmen könne. Thatsächlich war jedoch das Kind an beginnender Tuberkulose erkrankt und nur aus Rücksicht für die Eltern des Kindes hatte Dr. Lenz diese genauere Krankheitsbezeichnung in dem Atteste unterlassen.

In ähnlicher Weise sind Zeugnisse von Sanitätsrat Dr. Mäurer in Koblenz, Dr. Kessler in Rhens und Dr. Meyer und Dr. Salomon in Koblenz zurückgewiesen worden.

Es läfst sich hiernach begreifen, dafs die in Rede stehende Verfügung und namentlich die Art, wie dieselbe zur Ausführuug gebracht wurde, in ärztlichen Kreisen eine tiefe Verstimmung hervorrrief. War doch aus derselben deutlich genug herauszulesen, dafs man dem für längere Beurlaubung eines schulpflichtigen Kindes seitens eines praktischen Arztes ausgestellten Atteste die nötige Zuverlässigkeit nicht zuerkannte.

Vor allem aber mufsten sich die praktischen Ärzte tief verletzt fühlen, dafs man Personen, denen man in medizinischen Dingen ein sachverständiges Urteil nicht zuerkennen kann, die Entscheidung darüber, ob ein ärztliches Attest begründet sei oder nicht, überliefs.

Digitized by Google

Dafs die von der königlichen Regierung angeordnete Mafsregel eine indirekte Schädigung der materiellen Interessen des praktischen Arztes herbeiführen kann, wollen wir nur nebenbei erwähnen. Erfährt das Publikum, dafs die Behörden, wenn auch nur nach einer Seite hin, die Tüchtigkeit und Zuverlässigkeit des praktischen Arztes anzweifeln, so kann es leicht geschehen, dafs der Arzt an Vertrauen verliert, und das bedeutet für ihn Schmälerung seiner Existenzmittel. Aber auch dem Publikum gegenüber erscheint das Vorgehen der königlichen Regierung insofern hart, als die Eltern eines zum Schulbesuch unfähigen Kindes sich das Zeugnis des beamteten Arztes aus eigenen Mitteln beschaffen sollen. Die Kosten, die die Erlangung eines solchen Attestes verursacht, können sich nämlich eventuell, namentlich dann, wenn der Kreisphysikus in weiter Entfernung von dem zu untersuchenden Schulkinde wohnt, sehr hoch belaufen. Sie übersteigen oft erheblich die Höhe der Strafsumme, welche den Eltern wegen Schulversäumnis ihres Kindes gerichtlich auferlegt werden kann. Auch mag nicht unerwähnt bleiben, dafs, soweit uns bekannt ist, das Gericht sich selbst in der Revisionsinstanz mit dem Zeugnisse des behandelnden Arztes, gleichviel, ob derselbe beamtet oder nicht beamtet war, begnügt hat.

Wenn wir uns schliefslich noch fragen, ob zur Erreichung eines regelmäfsigen Schulbesuches die von der königlichen Regierung angeordnete Mafsregel unbedingt erforderlich ist, so müssen wir das entschieden verneinen. Es liegt kein Grund vor, bei dem beamteten Arzte eine gröfsere wissenschaftliche Tüchtigkeit und eine gröfsere Gewissenhaftigkeit in der Ausübung seines Berufes vorauszusetzen, als bei den nicht beamteten Ärzten, denn letztere sind zur Ausstellung eines motivierten Attestes zur Begründung einer längeren Beurlaubung eines erkrankten Schulkindes ganz gewifs ebenso befähigt, wie auch die beamteten Ärzte. Ja es liegt in der Natur der Sache, dafs der behandelnde Arzt vielleicht eher, in manchen Fällen sogar nur allein in der Lage ist, ein erschöpfendes Attest über den vorliegenden Fall ausstellen zu können. Sollte die in Rede stehende Verfügung der königlichen Regierung auf die Beobachtung zurückzuführen sein, dafs bisweilen den seitens der praktischen Ärzte ausgestellten Attesten die wünschenswerte Ausführlichkeit und genaue Begründung fehlt, so dürfte es sich empfehlen, den praktischen Ärzten eine bestimmte Form für die Ausstellung derartiger Zeugnisse vorzuschreiben. Einer solchen Vorschrift würden sich alle praktischen Ärzte gewifs gerne unterwerfen. Wenn bei genauer Befolgung dieser Vorschrift dennoch begründete Zweifel über die Richtigkeit des Zeugnisses erhoben werden können, dann wäre nach unsrer Ansicht das motivierte Gutachten des betreffenden Arztes der königlichen Regierung zu weiterer Veranlassung zu überreichen.

Unsre ergebene Bitte geht sonach dahin, die königliche Regierung

Digitized by Google

wolle die gedachte Verfügung in dem von uns angedeuteten Sinne umändern. Wir glauben uns hierzu um so mehr berechtigt, als die Verfügung keineswegs den Intentionen entspricht, welche Se. Exzellenz der Kultusminister Herr von Gossler bei Schaffung der Ärztekammer zu erkennen gegeben hat. In Übereinstimmung mit den lange geäufserten Wünschen der Ärzte ist der Herr Minister bestrebt, das Ansehen des ärztlichen Standes zu heben und die reichen Kenntnisse und Erfahrungen der nicht beamteten Ärzte auf hygienischem Gebiete mehr und mehr für das Allgemeinwohl zu verwerten.

Der Vorstand
des Vereins der Ärzte des Regierungsbezirks Koblenz.

Die Absendung des verlesenen Schreibens wurde darauf von der Versammlung einstimmig beschlossen.

Kleinere Mitteilungen.

Eisbahnen auf Münchener Schulhöfen. In Nr. 5, S. 155 dieser Zeitschrift ist bereits darauf hingewiesen worden, dafs auf den Schulhöfen Münchens Eisbahnen eingerichtet wurden. Die rührige Verwaltung dieser Stadt hat schon 1886 versuchsweise auf den Höfen mehrerer Schulen derartige Bahnen zur unentgeltlichen Benutzung während der schulfreien Zeit für die Schüler angelegt und aus der städtischen Wasserleitung mit Wasser versorgt. In jeder Schule fanden sich einige jugendfreundliche Lehrer, welche die Überwachung freiwillig auf sich nahmen. Dafs die Einrichtung den Eltern und besonders den Kindern zur Freude gereichte, braucht nicht erst gesagt, ebensowenig ihr hygienischer Wert besonders betont zu werden. Die Sache wurde so gehalten, dafs die Benutzung fakultativ war und die Schule eine Verantwortung für etwaige Unfälle nicht übernahm. Zu Beginn des Jahres 1887 wurden auf Grund eingehender Prüfung der gemachten Wahrnehmungen alle geeigneten Schulhöfe zum Eislauf eingerichtet, wobei an dem vorher angedeuteten Grundgedanken festgehalten wurde, nämlich: fakultative Benutzung unter Zustimmung der Eltern, vorläufig keine schulmäfsige Organisation, freiwillige Aufsicht durch Lehrer, Wasser aus den städtischen Hydranten unter Intervention des Stadtbauamtes, Ablehnung der Verantwortlichkeit seitens der Schule und Gemeinde, Unentgeltlichkeit des Schlittschuhlaufens. Anstände haben sich bisher in keiner Weise ergeben.

Es wäre sehr wünschenswert, dafs eine Darstellung der gesammelten Erfahrungen (u. a. Art und Kosten der Anlage und Erhaltung, Frequenz, Unfälle) von kundiger Seite an passender Stelle, etwa in dieser

Digitized by Google

Zeitschrift, veröffentlicht würde[1]; ein solcher Bericht würde gewifs zur Nachahmung der fortschrittlichen Einrichtung Münchens anregen, beziehungsweise ähnliche Versuche erleichtern.

L. Burgerstein.

Über das Stottern der Schulkinder macht Kreisphysikus Dr. Schilling aus Wartenberg in der „Ztschr. f. Medizbeamte" Mitteilung.

Nur schwer kann sich heute der Arzt der immer mehr zu Tage tretenden Notwendigkeit, das Stottern als eine Krankheit beachten und heilen zu lernen, verschliefsen, da das Übel weiter verbreitet ist, als man gewöhnlich glaubt, und dem Schulkinde in seiner Entwicklung ebenso wie dem Erwachsenen im Leben hinderlich wird. Ebensowenig darf sich aber auch der Medizinalbeamte dieser Kategorie von Patienten fremd gegenüberstellen. Denn wenn auch der Schule nicht direkt ursächliche Schädlichkeiten, wie bei der Myopie, Skoliose u. s. w. beizumessen sind, so verlangen doch der Schutz der Schulkinder vor der geistigen Ansteckung und die geringen Fortschritte der Betreffenden beim Schulunterrichte eine thatkräftige Fürsorge ebensogut, wie sie der Sprachlose, der Taubstumme oder Geisteskranke mit Recht beanspruchen kann.

Da wir über die geographische Verbreitung und die Häufigkeit des Stotterns in Deutschland gegenwärtig nur zum geringsten Teile unterrichtet sind, so kann diese Frage einer wesentlichen Klärung durch die Medizinalbeamten näher gebracht werden.

Coën sagt in seiner Pathologie und Therapie der Sprechanomalien: Was die Häufigkeit des Stotterns in europäischen Ländern anbelangt, so ist es ganz besonders in Deutschland, Rufsland, Grofsbritannien, Frankreich, Österreich-Ungarn, Holland, Schweden uud der Schweiz vertreten, während es in Rumänien, Belgien, Italien, Spanien und Portugal nur sporadisch auftritt. Im allgemeinen läfst sich die Behauptung aufstellen, dafs in Gebirgsregionen, auf dem Lande oder in Gegenden, welche dem Weltverkehre entrückt oder von ihm gänzlich ausgeschlossen sind, wo also die Leute mehr unter sich oder einsam leben, das Stottern häufiger als in volkreichen Städten und in den grofsen Civilisationscentren vorkommt, wenn auch nicht geleugnet werden kann, dafs das Stottern auch in diesen Mittelpunkten noch oft genug beobachtet wird.

Die Punkte, welche besonders in Betracht kommen, sind:

1. Prozentsatz
2. Stand der Eltern

---

[1] Wir werden in der nächsten Nummer einen ausführlichen Aufsatz: „Über die Anlage von Eisbahnen" aus der Feder unsres geschätzten Mitarbeiters, Herrn Turninspektor Hermann in Braunschweig, bringen.
Die Red.

Digitized by Google

3. Alter
4. Geschlecht
5. Ursache (ob angeboren, oder erworben)
6. Art des Stotterns (Lispeln, Schnarren, Dahlen, Stammeln, Näseln, Poltern, Gaxen u. s. w.
7. Geistige Fähigkeit
8. Simulation?

Eine bezügliche Nachfrage im Kreise Wartenberg hat ergeben, dafs von 6622 Kindern 38, also ungefähr 1 : 170 mit diesem Sprechfehler behaftet sind.

Dem Alter nach verteilen sich die Stotterer so:

Zahl der Jahre:	6	7	8	9	10	11	12	13	14
Zahl der Stotterer:	—	5	7	5	4	5	6	5	1.

Das achte und zwölfte Jahr zeigt zwei Steigerungen, als ob die ersten Anforderungen in der Schule und später der Eintritt in das Leben, der bei der Landbevölkerung meist in das 12. bis 14. Lebensjahr fällt, von Einflufs wären. Doch ist es nicht angezeigt, aus diesen geringen Zahlen weitere Schlüsse zu ziehen.

Ursache war in 9 Fällen Erbfehler, in einer Familie stottert der Vater und 4 Kinder, in 5 Fällen wurde ein Schlag oder Stofs auf den Rücken und Kopf, bisweilen auch Schreck angeschuldigt; oft konnte keine Ursache angegeben werden.

Auffallend ist, dafs von 38 Kindern nur ein Mädchen stottert.

Die polnischen Dörfer, welche an die Provinz Posen grenzen, weisen die gröfste Zahl auf; es ist dies um so erklärlicher, als der Pole viele Buchstaben beim Sprechen nicht ausspricht, gewissermafsen verschluckt und meist nur eine Silbe scharf betont, im Gegensatz zu den Chinesen, welche ein Wort vielfach betonen, um demselben eine bestimmte Bedeutung zu geben, dafür aber auch keine Stotterer kennen.

Haushaltungsschulen für Mädchen, in denen auch Hygiene und Krankenpflege gelehrt wird, bestehen nach „Monika“ an folgenden Orten: I. in Preufsen zu St. Vith, Kreis Malmedy, Friedrichsburg bei Münster i. W. und Sigmaringen. II. in Bayern zu Wörishofen bei Memmingen, Augsburg, Nördlingen, Rothenbuch und Tückelhausen in Unterfranken, Roggenburg in Schwaben, Lülsfeld bei Würzburg, Amberg und Deggendorf. III. in Württemberg zu Erbach (Oberamt Ehingen), Untermarchthal (Donaukreis), Aulendorf und Schwäbisch-Gmünd. IV. in Baden zu Gengenbach und Mannheim. V. in Hessen zu St. Annaberg bei Bingen und Darmstadt. VI. in der Schweiz zu Cham (Kanton Zug) und Wiesholz (Kanton Schaffhausen). Damit sind aber nur die katholischen Haushaltungsschulen aufgeführt, während auch in evangelischen Gegenden solche sich finden.

Digitized by Google

Seltene Widerstandsfähigkeit eines Kindes. Ein fünfjähriger Knabe, so berichtet Dr. THOMSON im „Brit. med. Journ.“, hatte sich verirrt und wurde am fünften Tage in einem Weizenfelde gefunden. Derselbe war in einem halb bewufstlosen Zustande und erkannte erst nach mehreren Stunden die Seinigen. Bei geeigneter Pflege erholte sich das Kind, und das fünftägige Fasten und die Unbilden der Witterung liefsen keinen Schaden zurück, obgleich die einzige Nahrung einige unreife Weizenkörner gewesen waren. Jedenfalls ist die Erhaltung des Lebens unter diesen Umständen eine um so bemerkenswertere Erscheinung, als der Knabe sich zugleich in fortwährender Angst und Erregung befunden hatte.

Zunahme der Kinderarbeit in den sächsischen Fabriken. Nach dem „Knabh.“ beträgt die Zahl der in der sächsischen Industrie beschäftigten Kinder im Alter von 12 bis 14 Jahren 10652 und hat sich gegen das Vorjahr um etwa 1000 vermehrt; die Zahl der jugendlichen Arbeiter im Alter von 14 bis 16 Jahren beträgt sogar 24111 und ist im letzten Jahre um 4200 gestiegen. Dagegen hat die Zahl der erwachsenen Arbeiter um 8 Prozent abgenommen, und hieraus ergibt sich, dafs die Industriellen im Königreich Sachsen, um Lohn zu sparen, jugendliche Arbeiter und Kinder an die Stelle von erwachsenen Arbeitern setzen. Die Einschränkung der Kinderarbeit ist auch im hygienischen Interesse der Jugend dringend zu wünschen.

Augenleiden durch zu enge Halskragen. Da Schüler und Schülerinnen öfter zu enge Halskragen tragen, so dürfte es von Interesse sein, zu hören, dafs dadurch nicht selten Augenkrankheiten entstehen. Der bekannte Direktor der Universitäts-Augenklinik in Breslau, Professor Dr. FÖRSTER, hat nicht weniger als 300 solcher Fälle beobachtet. Es handelte sich stets um ein chronisches Leiden, das durch Störung des Blutumlaufes veranlafst war.

Das Sterbealter und die Todesursachen der Lehrer in Ungarn. Die von dem bekannten Direktor JOSEF KÖRÖSI herausgegebenen Publikationen des statistischen Bureaus der Hauptstadt Budapest enthalten interessante Mitteilungen über das durchschnittliche Sterbealter für fünfunddreifsig verschiedene Berufsklassen. Danach erreichen die Rentiers das höchste Durchschnittsalter mit 66,28 Jahren, die Kellner, sowie die Buchdrucker und Setzer das geringste mit 35,77, respektive 34,07 Jahren. Die Professoren und Lehrer sind verhältnismäsig günstig gestellt, indem ihr Durchschnittsalter, aus 267 Todesfällen berechnet, 49,16 Jahre beträgt. Was die Todesursachen anbetrifft, so starben von 122 Professoren und Lehrern 47 an Krankheiten der Atmungsorgane, 39 an solchen des Nervensystems, je 9 an Leiden der Kreislauf- und

Digitized by Google

Verdauungsorgane, je 4 an solchen der Bewegungs-, sowie der Harn- und Geschlechtsorgane, 1 an einer konstitutionellen und 9 an sonstigen Krankheiten. Als specielle Todesursachen von Lehrern werden hervorgehoben 33 Fälle von Tuberkulose, 13 von Schlaganfällen, 10 von Lungenentzündungen, 9 von Marasmus senilis, 6 von Klappenfehlern des Herzens, je 3 von Hirnhautentzündung und Diarrhoe, 1 von Brightscher Nierenkrankheit. Demnach bewirken Krankheiten der Atmungsorgane, namentlich Schwindsucht, die meisten Sterbefälle der Lehrer in Ungarn.

Alkoholismus bei einem vierzehnjährigen Knaben. Im Verein St. Petersburger Ärzte berichtete Dr. PETERSEN über folgenden Fall. Der vierzehn Jahre alte Sohn eines Schlächters wurde besinnungslos und nach Spirituosen riechend in das städtische Alexanderhospital gebracht. Nach Aussage der Eltern hatte derselbe schon mit dem neunten Jahre eine Vorliebe für Liqueure gezeigt, mit dem elften Schnaps zu trinken angefangen und war seit zwei Jahren so vollständig zum Säufer geworden, dafs er sogar seine Kleider vertrunken hatte. Der Knabe kam im Hospital nicht wieder zur Besinnung, sondern starb im Delirium. Bei der Sektion fand sich das ausgeprägte Bild chronischer Alkoholvergiftung: die Hirnhäute waren verdickt, die Leber fettig degeneriert, der Magen erweitert, seine Schleimhaut grau und voll frischer Extravasate, das Herz erschlafft. Ähnliche Fälle von Alkoholismus sind öfter bei Kindern, ja sogar bei Säuglingen beobachtet worden, denen die Eltern Schnaps zu reichen pflegten, um sie zum Schlafen zu bringen.

Die Häufigkeit der Rhachitis. In dem „Arch. f. Kinderhlkde." IX, 4—5 veröffentlicht N. A. QUIVLING „Studien über Rhachitis." Danach kamen in der Kinderpoliklinik zu Christiania auf 7369 kranke Kinder jeden Alters 1000 rhachitische oder 13,5 Prozent. Berücksichtigte man dagegen ausschliefslich die Kinder in den drei ersten Lebensjahren, so stellte sich das Verhältnis auf 971 : 4868 d. i. 19,94 Prozent. Des weiteren berichtet QUIVLING über die Häufigkeit der verschiedenen rhachitischen Knochensymptome in den einzelnen Altersklassen, über die Bedeutung der Luft und der Jahreszeit für die Frequenz der Krankheit, über den Einfluss der Ernährung auf die Entstehung derselben, sowie über das Vorkommen der Rhachitis bei den verschiedenen Geschlechtern.

Zwangsimpfung jüdischer Kinder in Manchester. Bei der in Manchester seit Beginn dieses Jahres herrschenden Pockenepidemie sind die Juden vollständig verschont geblieben. Nach „The Lancet" beruht dies darauf, dafs die jüdischen Kinder gründlich geimpft und die erwachsenen Juden gröfstenteils wieder geimpft sind, infolge der strikten Mafsregel von Seiten der israelitischen Behörde, dafs keine Familie, bei

Digitized by Google

der ein ungeimpftes Kind sich befindet, je irgend welche Unterstützung erhält.

Das Seehospiz zu Norderney wird wie im vorigen, so auch in diesem Winter für leidende Kinder geöffnet sein. Während des Sommers war der Besuch so stark, dafs trotz der vorhandenen 270 Plätze im Juli und August viele Kinder abgewiesen werden mufsten.

Maignens Patent-Schnell-Filter. Da für die mit Wasserleitung versehenen Schulen oft Filter erforderlich sind, so weisen wir auf die Patent-Filter des Engländers P. Maignen hin, deren Einrichtung aus der nebenstehenden Zeichnung ersichtlich ist. Das zu filtrierende Wasser wird in den Hohlraum *A* eingegossen und passiert zunächst einen groben Sieb *B*. Hierauf tritt es durch eine Schicht grobkörniger Knochenkohle *C*, weiter durch fein pulverisierte Knochenkohle *D*, welche sich in den Maschen von Asbestzeug *E* befindet, und endlich durch das um einen Trichter gewickelte Asbestzeug *E* selbst. Es findet also eine dreifache Filtration statt, bevor das Wasser gereinigt in dem Sammelraum *R* anlangt. Die Wirksamkeit des Filters ergiebt sich am besten daraus, dafs Wasser, welches Dr. Ulex untersuchte, vor dem Filtrieren 20 mgr hypermangansaures Kali, entsprechend 100 mgr organischer Substanz, nach dem Filtrieren 0,1 mgr hypermangansaures Kali, entsprechend 0,5 mgr organischer Substanz verbrauchte.

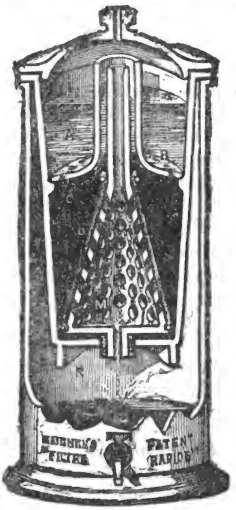

Versuch mit weifsen Schreibtafeln für Schulkinder. Der grofse Prozentsatz von Kurzsichtigen in den Schulen ist wiederholt von Augenärzten, z. B. von Professor Cohn in Breslau und dem inzwischen verstorbenen Professor Horner in Zürich, abgesehen von andern Ursachen, auf den Gebrauch der schwarzen Schiefertafeln zurückgeführt worden. Der Bonner Verein für Körperpflege in Volk und Schule hat deshalb 50 Tafeln aus weifsem „Kunststein", einer Art Cement, von den Fabrikanten Thieben & Seifert zu Frankenstein in Schlesien kommen und an zwei Bonner Schulklassen zum Gebrauche verteilen lassen. Zugleich ist Herr Dr. Sämisch, Professor der Augenheilkunde in Bonn, um

Digitized by Google

ein Gutachten über diese Erfindung angegangen worden. Auf diese Weise hofft man ein gründliches Urteil über die weifsen Kunsttafeln, insbesondere ihre praktische Brauchbarkeit zu gewinnen. Bisher stand nur fest, dafs schwarze Schrift auf einer weifsen Tafel in weiterer Entfernung als gleich grofse weifse Schrift auf einer schwarzen Schiefertafel gelesen werden kann.

Tagesgeschichtliches.

Gutachten des Medizinal-Kollegiums der Provinz Pommern über die Anstellung von Schulärzten. Infolge eines von uns bereits erwähnten Erlasses des Kultusministers von Gossler hat sich das Medizinal-Kollegium der Provinz Pommern in einer Sitzung, an welcher die Herren Dr. med. Steffen und Dr. med. Sauerhering als Vertreter der Pommerschen Ärztekammer teilnahmen, mit der Frage der ärztlichen Schulaufsicht beschäftigt. Nach der „Deutsch. med. Wochschr." hat das genannte Kollegium in dieser Sitzung die Anstellung von Schulärzten für notwendig erklärt und von den die Gesundheit beeinflussenden Faktoren in der Schule diejenigen bezeichnet, bei welchen die Beaufsichtigung der Ärzte unbedingt erforderlich ist, andererseits aber auch diejenigen, bei welchen sie entbehrt und den Lehrern übertragen werden kann. Zugleich ist von dem Medizinal-Kollegium ein Organisationsplan für die ärztliche Schulaufsicht entworfen und die Ansicht ausgesprochen worden, dafs dieselbe an beamtete Ärzte auf Kosten des Staates übertragen werden müsse.

Ärztekongrefs in Finnland. Vom 19. bis 23. September tagte in Helsingfors der finnische Ärztekongrefs, der sich vielfach mit hygienischen Fragen beschäftigte. Unter anderm wurde auf Antrag des Vorsitzenden Dr. Palmberg nicht nur die Gründung eines Lehrstuhles für Hygiene an der medizinischen Fakultät zu Helsingfors, sondern auch die Einführung hygienischen Unterrichtes in die Lehrerbildungsanstalten und Elementarschulen empfohlen.

Gegen die Schulbataillone in Frankreich wendet sich das „Journal des Debats". Dasselbe schreibt: „Es scheint, als ob die Einrichtung der Schulbataillone nicht die Resultate ergeben hat, welche ihre Urheber erwarteten. Die Herren Lavy und de Bouteiller, die man gewifs nicht der Abneigung gegen die Schulbataillone beschuldigen kann, erkannten in ihren vom Gemeinderat in seiner letzten Session genehmigten Berichten, dafs die Versuche einer militärischen Unterweisung der Kinder von zehn bis zwölf Jahren nicht geglückt sind. Man hat, äufsert Herr Lavy

Digitized by Google

absichtlich oder vielmehr unbewufst, einem übertriebenen patriotischen Gefühle gehorchend, mit kleinen Soldaten gespielt. Man hat unsern Jungen die Uniform gegeben, welche sie im ersten Augenblick mit Freuden aufgenommen haben. Man hat Revuen veranstaltet, bei welchen der Nationalstolz alles schön sah. Und doch war für den kaltblütigen und aufmerksamen Beobachter aus der fast stetigen Unregelmäfsigkeit des Defilees der Volksschüler leicht zu schliefsen, dafs man Übungen machen liefs, die ihrem Alter nicht angemessen sind. Wir sind aber so gewöhnt, unsern Geschmack und unsere Einfälle höher zu stellen, als das Interesse unserer Kinder. — Die Uniform wird heute von den Schülern vernachlässigt, und in gewissen Vierteln lehnen die Familien sie ab, selbst wenn man sie unentgeltlich anbietet". Demgemäfs beantragte der Berichterstatter, die Kredite für die Schulbataillone herabzusetzen und an Stelle dieser scheinbaren militärischen Übungen das Turnen zu setzen, bei welchem die jungen Pariser genug Beweise ihrer Geschicklichkeit und Kraft geben könnten. Der Gemeinderat schlofs sich diesem Gedankengange an, hatte aber nicht den Mut, die Einrichtung ganz zu unterdrücken. Er behielt vielmehr die Schulbataillone für die Kinder der höheren Primärschulen bei.

Das Slomansche Sanatorium Friedeburg. In No. 6 dieser Zeitschrift teilten wir mit, dafs der Hamburger Schiffsreeder, Herr Rob. M. Sloman, 150 armen Schulkindern in 3 Gruppen zu je 50 einen sechswöchentlichen Landaufenthalt auf einem seiner Güter in Holstein gewähren werde. Vor kurzem sind nun die Kinder der letzten Abteilung im besten Wohlsein von Schlofs Friedeburg zurückgekehrt, und der edle Wohlthäter benutzt diese Gelegenheit, um über die erzielten Erfolge in den „Hbg. Nachr." Bericht zu erstatten. „Damit," so schreibt er, „wäre das Vergnügen für die Jugend und ich kann es wohl sagen auch für mich für dieses Jahr zu Ende. Der Verlauf war in allen drei Perioden höchst befriedigend; so viel mir bekannt, haben die Kinder den Aufenthalt in der schönen Gegend, die gesunde Kost und vor allem die liebevolle Pflege der Hausmutter und ihrer Gehülfinnen im vollsten Mafse genossen. — Was die erzielten Resultate anbelangt, so haben die Kinder durchschnittlich circa 5 ℔ zugenommen; die geringste Zunahme war $2^1/_2$ ℔, die gröfste 17 ℔, nämlich von 108 ℔ auf 125 ℔ — fast unglaublich in 6 Wochen! Dann kommt ein Kind mit 13 ℔, ein anderes mit 12 ℔ und so abwärts bis auf $2^1/_2$ ℔. Die kleinen Zwillinge B. wogen bei der Aufnahme zusammen nur $59^1/_2$ ℔, sie waren besonders zart und schwächlich und haben es dennoch auf eine Zunahme von 5 ℔ gebracht. Es sind während der drei Perioden im ganzen 162 Kinder aufgenommen mit 7130 Verpflegungstagen. Der dritten Abteilung hatte ich einige Tage über die festgesetzten 6 Wochen zugegeben, um das eingetretene

Digitized by Google

schöne Herbstwetter etwas länger genieſsen zu können. Der Konsum war ein sehr erfreulicher, allein an frischer, ungerahmter Milch betrug er zum Beispiel 11150 Liter. — Soweit kann ich die Erfolge mit der gröſsten Befriedigung beurteilen. Ob die gesundheitlichen Erfolge — und auf diese kommt es ja hauptsächlich an — ebenso befriedigende sind, oder ob sie durch irgend bessere oder zweckmäſsigere Einrichtungen hätten mehr befördert werden können, darüber habe ich nicht ein gleiches Urteil, und ich werde alle dahin zielenden Ratschläge und Winke, namentlich von medizinischer Seite, mit der gröſsten Dankbarbarkeit in ernste Erwägung für das nächste Jahr ziehen. Dabei bitte ich aber zu berücksichtigen, daſs ich eine Krankenstation nicht beabsichtigt habe, sondern nur Stärkung und Erholung für schwächliche und skrofulöse Kinder. Inzwischen ist meine Freude über meinen ersten Versuch gröſser als ich je erwarten durfte."

Handfertigkeitsunterricht in der Schweiz. In der Schweiz wird gegenwärtig dem Handfertigkeitsunterrichte an Volksschulen besondere Aufmerksamkeit gewidmet. Wie in Deutschland und anderswo, so werden auch hier eigene Kurse für Lehrer veranstaltet. Der diesjährige ist in Freiburg gehalten worden, und zwar waren dabei 8 Lehrer und 65 Zöglinge, letztere zumeist Volksschullehrer, beteiligt. Unter den Zöglingen befanden sich nach der „Kath. Schulztg." auch vier aus Italien und einer, Schulinspektor Jonesco, aus Rumänien. Die Unterrichtsfächer waren: Kartonage, Arbeiten an der Hobelbank, Drahtarbeiten, Modellieren und Holzschneiden.

Über die Rückgratsverkrümmungen der Mädchen hielt unser Mitarbeiter, der Dozent der Chirurgie an der Wiener Hochschule Dr. A. Lorenz, im Vereine zur Verbreitung naturwissenschaftlicher Kenntnisse einen Vortrag. Er führte aus, daſs Skoliosen bei den Mädchen der besser situierten Klassen deshalb so häufig vorkommen, weil die Mütter fast allgemein von der Manie befallen sind, ihren Töchtern eine möglichst umfassende, äufserlich glänzende Bildung zu geben. Durch diese „Hochdruck-Erziehung" in Haus und Pension werde die körperliche Verkümmerung und insbesondere der Schiefwuchs verursacht. Nicht allein von der Überbürdung der Knaben sollte man sprechen, sondern besonders von jener der jungen Mädchen in den höheren Gesellschaftskreisen; diese armen reichen Mädchen würden grade in der kritischen Zeit der Entwicklung zur Jungfrau oft so sehr überanstrengt, daſs ihre Gesundheit untergraben, ihre Wohlgestalt beeinträchtigt und sie so zu ihrem späteren hohen und schwierigen Berufe als Familienmütter untauglich gemacht würden. Die jetzt übliche Viellernerei der jungen Damen bedürfe einer entschiedenen Reform mit Rücksicht auf die Eigen-

Digitized by Google

art der weiblichen Psyche und die eigentliche Bestimmung des Weibes, dereinst Gattin, Mutter und Hausfrau zu werden.

Bäder für Schulkinder in Paris. Wie die „Schweiz. Blätt. f. Gesdhtspfl." berichten, hat neuerdings die Stadt Paris einen Vertrag mit einem Unternehmer abgeschlossen, wonach derselbe drei grofse Badeanstalten errichten mufs. Während die eine derselben für das elegante Publikum bestimmt ist, soll die zweite als Volksbad, die dritte als Bad für Soldaten und Schulkinder dienen. Eine jede Badeanstalt enthält ein gedektes Bassin von 35 m Länge, 12 bis 14 m Breite und 2 m Tiefe, das mit reinem Wasser gespeist wird. Dies Wasser fliefst fortwährend zu, wogegen das weniger reine am Grunde abläuft. Im Winter wird es erwärmt, indem dem Unternehmer die Erlaubnis erteilt ist, die Kondensationswässer dreier grosser städtischer Werke zu diesem Zwecke zu benutzen. Das Schulbad ist an vier Tagen der Woche für die Schulkinder, an den übrigen drei Tagen für die Garnison geöffnet. Wir dürfen jedenfalls annehmen, dafs auch für eine gründliche Reinigung der Bassins in bestimmten Intervallen gesorgt ist, da sich trotz des fortwährenden Zu- und Abflusses in kurzer Zeit viel Schmutz in denselben absetzt.

Der Berliner Verein für häusliche Gesundheitspflege hat auch in dem verflossenen Geschäftsjahre wieder eine reiche Thätigkeit entwickelt. In die Ferienkolonien wurden 365 Kinder entsandt. Die Zahl derjenigen, welche den Halbkolonien zugewiesen wurden, stieg von 600 auf 890. Im ganzen hat das Komitee für 1670 Kinder Sorge tragen können. Die Haussammlung zum besten der Ferienkolonien ergab 33215 Mark; aufserdem wurden noch 18537 Mark für denselben Zweck eingeliefert. Der Milchpflege ist von den Bezirkskomitees eine gesteigerte Aufmerksamkeit zugewendet worden. Auch wurden die aus den Ferienkolonien heimgekehrten Kinder in gesundheitlicher Beziehung besonders in Obacht genommen.

Ein neues Primärschulgesetz für den Kanton Bern ist in Aussicht genommen. Die Kreissynode Nidau fafste deshalb in ihrer Sitzung vom 18. August den Beschlufs, in dieses Gesetz möge die Bestimmung aufgenommen werden, dafs die Schulpflicht erst mit dem zurückgelegten siebenten Lebensjahre beginne und acht Jahre daure.

Knabenhort in Offenbach a. M. Vom „Verein für Jugendhorte" ist ein Knabenhort in Offenbach a. M. ins Leben gerufen und vor einiger Zeit eröffnet worden. Aus der grofsen Zahl der zur Aufnahme angemeldeten Knaben hat der Vorstand vorläufig 48 der bedürftigsten und würdigsten ausgewählt. Der erforderliche Raum ist von der Gemeinde im

Digitized by Google

Gebäude der alten Realschule zur Verfügung gestellt worden. Dort wird auch der Handfertigkeits-Unterricht gehalten werden, für welchen Herr Direktor Schurig seine Mithülfe zugesagt hat.

Typhusepidemie an der école normale zu Cluny. An der Normalschule zu Cluny ist eine Typhusepidemie ausgebrochen, welche sowohl Schüler als Dienstpersonal befallen hat. Von 184 Pensionären und 8 Tagesschülern erkrankten 80, vom Dienstpersonal 21 Personen; 12 Fälle verliefen tödtlich. Die Untersuchung ergab, dafs nur solche Individuen ergriffen wurden, welche von dem Trinkwasser der Anstalt getrunken hatten. Da der betreffende Brunnen durch Auswurfstoffe verunreinigt war, so ist in ihm wohl die Ursache der Krankheit zu suchen. Eine bakteriologische Prüfung des Wassers ergab denn auch das Vorhandensein des Eberthschen Bacillus.

Desinfektion von Personen, welche infektiöse Kinder in die Kinderspitäler bringen. Der Wiener Magistrat und die k. k. Polizeidirektion haben der k. k. niederösterreichischen Statthalterei Vorschläge betreffend die Desinfektion von Personen und Gegenständen gemacht, welche beim Transporte ansteckender Kranker mit diesen in Berührung gekommen sind. Da den Vorschlägen hier und da die erforderliche Übereinstimmung fehlt, so hat die k. k. Statthalterei angeordnet, dafs sich die genannten Behörden einigen und gemeinschaftlich einen neuen Vorschlag einreichen. Es soll dabei namentlich auch auf die Desinfektion solcher Personen Rücksicht genommen werden, welche an ansteckenden Krankheiten leidende Kinder in die Kinderspitäler bringen. Darüber besteht bei den Sachverständigen voller Einklang, dafs von einer erfolgreichen Desinfizierung nur dann die Rede sein kann, wenn dieselbe sofort in den betreffenden Spitälern selbst ausgeführt wird.

Preisausschreiben der Gesellschaft der Freunde des vaterländischen Schul- und Erziehungswesens in Hamburg. Die genannte Gesellschaft hat auf Anlafs der im nächsten Jahre stattfindenden Hamburger Gewerbe- und Industrie-Ausstellung zwei Preise ausgeschrieben, den einen von 200 ℳ. für den zweckmässigsten Schrank zur Aufbewahrung physikalischer Instrumente für die Schule, den anderen von 100 ℳ. für die geeignetste Vorkehrung, Landkarten in Schulzimmern auf- zuhängen und aufzubewahren.

Amtliche Verfügungen.

Verordnung des k. k. Landesschulrats für Böhmen zur Verhinderung der Verbreitung ansteckender Krankheiten durch die

Digitized by Google

Schule. Der k. k. Landesschulrat für Böhmen hat zur Hintanhaltung der Verbreitung ansteckender Krankheiten unter dem 9. April 1888, Z. 9481, nachstehende Verordnung erlassen:

§ 1. Der Leiter einer Schule ist verpflichtet, den Gesundheitszustand der Schuljugend an der seiner Leitung anvertrauten Schule mit gröfster Sorgfalt zu überwachen.

§ 2. Jeder Schüler, welcher an einer ansteckenden Krankheit (Krätze, ansteckende Augenentzündung, Blattern, Scharlach, Masern, Keuchhusten, Diphtheritis, Parotitis oder Dysenterie) leidet, ist von dem Schulbesuche insolange fern zu halten, bis durch ein ärztliches Certifikat nachgewiesen wird, dafs der Wiederbesuch der Schule für die andern Schüler keinen Nachteil bringt.

§ 3. Ebenso dürfen in demselben Hauswesen (das ist Familie, Wohnung) lebende Lehrpersonen, wie auch Schüler, welche mit einer an Blattern oder Masern, Scharlach, Diphtheritis und Typhus erkrankten Person gemeinschaftlich wohnen, oder sonst in einer die Fortpflanzung des Kontagiums ermöglichenden Berührung stehen oder in der letzten Zeit gestanden haben, die Schule insolange nicht betreten, bis von ärztlicher Seite das Nichtvorhandensein einer Ansteckungsgefahr für die Schuljugend bestätigt wird.

§ 4. Dem Leiter der allgemeinen Volksschule oder der Bürgerschule obliegt es, jede zu seiner Kenntnis gelangende Erkrankung eines Schülers oder einer Schülerin an einer der im § 2 bezeichneten Krankheiten sofort dem Gemeindevorstande unter Inanspruchnahme der gemeindeärztlichen Intervention anzuzeigen und hiervon dem Ortsschulrate die Meldung zu erstatten, welcher sich mit dem Gemeindevorstande wegen Durchführung der erforderlichen sanitären Mafsnahmen in das Einvernehmen zu setzen und an die Bezirksschulbehörde Bericht zu erstatten hat.

Ist das erkrankte Kind nicht in der Gemeinde des Schulortes wohnhaft, so ist auch der Vorsteher der Aufenthaltsgemeinde des Kindes zu verständigen.

Die Leiter der Mittelschulen und der Bildungsanstalten für Lehrer und Lehrerinnen haben jeden derartigen Krankheitsfall eines Schülers oder Zöglings dem Bürgermeisteramte zur weiteren entsprechenden Verfügung bekannt zu geben.

§ 5. Der Leiter der Schule hat sorgfältig darauf zu achten, ob nach vorgekommener Erkrankung eines Schülers an einer der im § 2 genannten Krankheiten nicht etwa gegen Ablauf der sogenannten Inkubations-Periode, d. h. jenes Zeitraumes, welcher von der Aufnahme des Krankheitsstoffes bis zum Ausbruche der Krankheit verstreicht (bei Masern 12 Tage, bei Scharlach und Diphtheritis 8 Tage, bei Blattern 14 Tage) die unmittelbaren Schulnachbarn des Ersterkrankten in gleicher

Digitized by Google

Weise erkranken. Ist dies der Fall oder mehren sich überhaupt die Erkrankungsfälle infektiöser Natur unter der Schuljugend, so dafs die teilweise oder gänzliche Schliefsung der Schule in Frage kommen könnte, so hat der Schulleiter unter Anzeige an den Ortsschulrat ungesäumt die Vermittlung des Gemeindevorstandes in Anspruch zu nehmen, damit die unmittelbare Intervention der politischen Behörde angerufen werde, welche im Einvernehmen mit dem Bezirksschulrate die weiteren sanitätspolizeilichen Mafsnahmen anzuordnen hat.

In analoger Weise haben die Direktionen der unter der unmittelbaren Aufsicht des Landesschulrats stehenden Lehranstalten vorzugehen.

§ 6. Der Leiter einer Schule ist ferner verpflichtet, sein Augenmerk darauf zu richten, ob nicht unter den Bewohnern des Schulhauses selbst ansteckende Krankheiten der obbezeichneten Art vorkommen. Insbesondere sind im Schulhause wohnende Bedienstete strenge zu halten, jeden bei ihren Hausgenossen vorkommenden Fall einer derartigen Erkrankung sofort dem Schulleiter anzuzeigen.

In jedem solchen Falle hat der Schulleiter sofort in der im § 4 vorgezeichneten Weise vorzugehen, die schleunige Intervention des Gemeinde-Arztes zu requirieren und bis zu seinem Eintreffen die vollständige Isolierung des Erkrankten und seiner infektionsverdächtigen Umgebung zu bewirken.

In jedem solchen Falle ist die baldige entsprechende Unterbringung der Infektionskranken, sowie der Infektionsverdächtigen aufser dem Schulhause und die Unschädlichmachung aller möglicherweise infizierten Objekte anzustreben.

Insolange die Beseitigung einer durch das Auftreten einer Infektionskrankheit unter den Bewohnern des Schulhauses hervorgerufenen Ansteckungsgefahr nicht gesichert ist, ist der Schulbesuch einzustellen.

Falls die Entfernung des betreffenden Kranken aus dem Schulhause nach dem Auspruche des Arztes unzulässig ist und die vollständige Isolierung der Schulbesucher von dem Krankheitsherde auch auf eine andere Art nicht durchgeführt werden kann, ist die Schule unter gleichzeitiger Berichterstattung an die Bezirks-Schulbehörde, beziehungsweise an den Landesschulrat behufs nachträglicher Genehmigung sogleich zu sperren.

Die Schule ist sodann nach der nach den Anträgen des obersten Sanitätsrats verfafsten und den politischen Landesbehörden mit dem Erlasse des k. k. Ministeriums des Innern vom 16. August 1887, Z. 20692 (ex 1886), bekannt gegebenen Anleitung zum Desinfektionsverfahren ordentlich zu desinfizieren und erst mit Zustimmung der Sanitätsbehörde wieder zu eröffnen.

Die Desinfektionsmittel sind vor Verwechslung oder Mifsbrauch zu verwahren und Kindern unzugänglich zu machen.

§ 7. Die Wiedereröffnung einer wegen bestehender Infektionsgefahr

Digitized by Google

gesperrten Schule darf nur mit Zustimmung der politischen Behörde im Einvernehmen mit der betreffenden Schulbehörde nach vollständig durchgeführter Beseitigung jeder Infektionsgefahr durch das behördlich angeordnete Verfahren als: Desinfektion, Reinigung, Lüftung u. s. w. erfolgen.

§ 8. Den Schülern ist das Betreten solcher Wohnungen, in welchen infektiöse Krankheiten herrschen, strengstens zu verbieten.

§ 9. Die korporative Begleitung von Leichenbegängnissen an infektiösen Krankheiten Verstorbener durch die Schuljugend ist nicht zu gestatten.

§ 10. Die Absätze 2, 3, 8 und 9 dieser Verordnung sind jährlich beim Beginne des Schuljahres und beim Auftreten einer epidemischen Krankheit in allen Schulklassen zu publizieren.

§ 11. Vorstehende Verordnung findet auch auf Privat-Anstalten, Kleinkinder-Bewahranstalten und Kindergärten sinngemäfse Anwendung.

Verfügung des Grofsherzoglich hessischen Ministeriums des Innern und der Justiz, Abteilung für Schulangelegenheiten, betreffend die Pflege und Erhaltung der Gesundheit in den Schulen mit besonderer Rücksicht auf die Beschaffenheit der Schreibmaterialien. Von dem Grofsherzoglich hessischen Ministerium des Innern- und der Justiz geht uns die folgende an die Grofsherzoglichen Direktionen der Gymnasien, Realgymnasien, Realschulen und höheren Mädchenschulen gerichtete und im Amtsblatt veröffentlichte Verfügung zu:

Zu Nr. M. J. 580. Darmstadt, am 6. Januar 1888.

Die Erfahrung hat gelehrt, dafs die in den Schulen gebrauchten Schreibmaterialien vielfach den Anforderungen nicht entsprechen, welche die Rücksicht auf die Schonung und Erhaltung der Sehkraft zu stellen gebietet. Wir sehen uns daher, in Übereinstimmung mit der Ministerialabteilung für öffentliche Gesundheitspflege, veranlafst, in nachfolgendem allgemeine Bestimmungen zu treffen, welche in Beziehung auf die in den Schulen zu gebrauchenden Schreibmaterialien zu beachten sind.

1. Es empfiehlt sich, in den Schulen nur solches Papier zuzulassen, welches nicht glänzend und nicht rein weifs ist, vielmehr einen in das Graue oder Gelbe spielenden Farbenton zeigt.

2. Die Länge der Zeilen soll in der Regel nicht über 0,15 m gehen.

3. Mit Rücksicht auf die gewöhnliche Breite der Tischplatte empfiehlt es sich, den Schreibheften eine Höhe von nicht über 0,20 m zu geben.

4. Soweit nicht ganz davon abgesehen werden kann, die Führung der Hand durch vorgezogene Linien zu unterstützen, sind einfache Linien den Doppellinien vorzuziehen, weil letztere das Auge in höherem Grade anstrengen. Doppellinien, so weit sie überhaupt nicht zu entbehren sind, sollen nicht mehr als 0,005 m und nicht weniger als 0,003 m Entfernung voneinander haben. Schwarze Linien stellen die Lage

Digitized by Google

der Grenzpunkte am deutlichsten dar und sind daher mehr zu empfehlen, als blaue Linien, welche namentlich bei künstlicher Beleuchtung leicht undeutlich sind. Linienblätter, welche dem zu beschreibenden Papier untergelegt werden, scheinen nur undeutlich durch und sind daher weniger zweckmäfsig, als auf das Papier gezogene Linien. Schräge Linien, welche für die schräge Lage der Grundstriche der Buchstaben die Richtung angeben, sind entweder ganz zu vermeiden, oder doch auf 4 bis 5 in der Zeile zu beschränken. Die schräge Stellung der Buchstaben ergibt sich nach physiologischen Gesetzen von selbst, wenn bei richtiger Leibeshaltung das Schreibheft oder die Schreibtafel so gelegt ist, dafs deren unterer Rand mit der Vorderkante der Subsellientafel einen Winkel von 30 bis 35° bildet. Es ist aber für die Erhaltung der Sehkraft von der gröfsten Wichtigkeit, dafs beim Schreiben eine solche Heftlage immer eingehalten werde und dafs hierbei der Schreibende beide Arme zugleich und gleichmäfsig auf die Tischplatte stütze.

Ganz zu verwerfen, weil den Augen sehr nachteilig, sind die bei den Rechenaufgaben häufig angewendeten quadrierten Liniennetze.

5. Den schwarzen Tafeln, insbesondere den Schiefertafeln, sind Schreibtafeln von hellerer Farbe vorzuziehen. Die Nachteile der schwarzen Schiefertafeln bestehen in der Härte des Materials, das eine später bei dem Schreiben mit der Feder zu überwindende Schwere der Hand bewirkt, in dem mangelhaften Ansprechen des Griffels einerseits, anderseits in dem Zurückbleiben der früher gemachten Striche, in dem Glanz und der Farbe und infolge davon in der namentlich bei künstlicher Beleuchtung hervortretenden, auf die Sehkraft höchst nachteilig wirkenden Undeutlichkeit der Schrift.

Es dürfte sich daher empfehlen, den Gebrauch der schwarzen Schiefertafel soweit als möglich zu beschränken.

v. Knorr.

de Beauclair.

Das dazu gehörige Begleitschreiben lautet:

Zu Nr. M. J. 580. Darmstadt, am 6. Januar 1888.

Das Grofsherzogliche Ministerium des Innern und der Justiz, Abteilung für Schulangelegenheiten an die Grofsherzoglichen Kreisschulkommissionen.

Indem wir Ihnen anliegendes Amtsblatt zur Kenntnisnahme und thunlichsten Berücksichtigung in Bezug auf die Ihnen unterstellten Schulen mitteilen, empfehlen wir Ihnen weiter, darauf hinzuwirken, dafs die darin gegebenen Bestimmungen auch in den Privatlehranstalten beachtet werden.

v. Knorr.

de Beauclair.

Digitized by Google

Endlich bezieht sich auf denselben Gegenstand auch das nachstehende Schreiben:

Zu Nr. M. J. 2899. Darmstadt, am 6. Februar 1888.

Das Grofsherzogliche Ministerium des Innern und der Justiz, Abteilung für Schulangelegenheiten an die Grofsherzoglichen Direktionen der Gymnasien, Realgymnasien, Realschulen und höheren Mädchenschulen.

Nachträglich zu unsrem Ausschreiben vom 6. v. Mts. zu Nr. M. J. 580 — Amtsblatt Nr. 1 — teilen wir Ihnen mit, dafs durch die Bestimmung unter 4 nicht ein sofortiges Verbot der Schreibhefte mit blauen Linien ausgesprochen, sondern nur deren allmählicher Ersatz durch solche mit schwarzen Linien empfohlen werden sollte, bis der noch im Besitze der Papierhändler befindliche Vorrat zum grofsen Teile aufgebraucht ist.

Es sind daher erst von Beginn des nächsten Kalenderjahres 1889 an die Schreibhefte mit schwarzen Linien allgemein einzuführen und bis dahin auch solche mit blauen Linien zum Gebrauche zuzulassen, wonach Sie die Lehrer Ihrer Anstalt bedeuten wollen.

v. Knorr.

Achenbach.

Kenntnis der efsbaren Pilze seitens der Volksschüler. Da die efsbaren Pilze einen nicht zu unterschätzenden Nährwert besitzen, so ist es sehr verdienstlich, dafs die Kgl. Regierung zu Düsseldorf die Kenntnis derselben seitens der Volksschüler verlangt. Dieselbe hat nämlich in einer Verfügung an alle Kreisschulinspektoren und Landräte darauf hingewiesen, dafs in den Volksschulen im naturkundlichen Unterricht die efsbaren Pilze vielfach nicht Berücksichtigung finden, obgleich nach § 34 der „Allgemeinen Bestimmungen“ vom 15. Oktober 1872 in diesem Unterricht diejenigen einheimischen Gegenstände in den Vordergrund treten sollen, welche durch den Dienst, welchen sie dem Menschen leisten, besonderes Interesse erregen. Zugleich weist die Kgl. Regierung die genannten Behörden an, dafür Sorge zu tragen, dafs bei der Stoffauswahl für den naturgeschichtlichen Unterricht der Oberstufe die efsbaren Pilze nicht übergangen werden. Es wird genügen, wenn zwei Sorten derselben, ein Blätter- und ein Röhrenpilz, zur eingehenden Behandlung gelangen und die übrigen nur in Kürze vorgeführt werden. Als selbstverständlich erscheint, dafs bei Auswahl der zu betrachtenden Pilzarten diejenigen in erster Linie berücksichtigt werden, welche in der Nähe des Schulortes vorkommen.

Der Erlafs des Kultusministers von Gossler, betreffend Pläne von Schulhäusern und Schulzimmern wurde schon in No. 8, S. 263 unserer Zeitschrift kurz erwähnt. Der „Hbg. Korr.“ schreibt darüber des nähern: Um die Sammlung des im Anschlufs an die Hygiene-Aus-

Digitized by Google

stellung im Jahre 1883 zu Berlin gegründeten Hygiene-Museums zu vervollständigen und dadurch das Studium der Schulhygiene zu fördern, hat Kultusminister von Gossler einen Erlafs an sämtliche Regierungen und an die Ministerialbaukommission gerichtet, in welchem diese Behörden aufgefordert werden, Entwürfe von Schulbauten nebst den zugehörigen Beschreibungen, Kostenberechnungen und ähnlichen Schriftstücken an das Unterrichtsministerium einzusenden. Es soll auf diese Arte eine möglichst vollständige Darstellung der üblichen Anlagen von Volksschulen, namentlich auf dem Lande, wenigstens in Zeichnungen geschaffen werden und in dem Museum zur Ausstellung gelangen. Hierbei sind aber keineswegs lediglich sogenannte Musterentwürfe zu berücksichtigen, welche das in neuerer Zeit auf diesem Gebiete Angestrebte veranschaulichen, sondern auch ältere Anlagen, die jetzt durch vollkommenere verdrängt sind. Die Sammlung soll ein möglichst treues Bild von der Entwicklung geben, welche der Schulbau in Preufsen im Laufe der Zeit durchgemacht hat. Eine solche Sammlung dürfte für die hygienische Vervollkommnung der Schulbauten eine hohe praktische Bedeutung haben. Werden doch nur deswegen so viele Schulbauten unzweckmäfsig eingerichtet, weil die bewährten Anlagen nicht allgemein bekannt sind.

Personalien.

Ihre Mitarbeit an unsrer Zeitschrift haben ferner zugesagt die Herren Dr. med. Ernst Albini, Augenarzt in Brescia, Dr. med. Th. Altschul, prakt. Arzt in Prag, Dr. med. W. Lubelski, Chefarzt des französischen Generalkonsulates in Warschau, Dr. med. Rafael Rodríguez Méndez, Professor der Hygiene und Direktor der „Gazeta Médica Catalana" in Barcelona, und Dr. phil. W. J. Vigelius, Lehrer am städtischen Gymnasium im Haag.

Herrn Professor K. B. Lehmann in Würzburg wurde infolge der Ablehnung seiner Berufung nach Giessen ein hygienisches Institut zur Verfügung gestellt. Dasselbe umfafst fünf Räume im medizinischen Kollegienhaus und ist mit dem Beginne des Wintersemesters eröffnet worden.

Dr. A. H. Leuf wurde von den Kuratoren der Pennsylvania-Universität an Stelle von Dr. J. W. White zum Direktor der physischen Erziehung ernannt.

Der Privatdozent für Hygiene, Dr. L. Beumer in Greifswald, hat eine Anstellung als aufserordentlicher Professor daselbst erhalten.

Der kgl. sächsische Assistenzarzt I. Klasse, Dr. Trenkler, ist zur Dienstleistung im kaiserlichen Gesundheitsamte nach Berlin kommandiert worden.

Digitized by Google

Herr Geheimrat von Pettenkofer feierte am 3. Dezember d. J. seinen siebenzigsten Geburtstag.

Der Nestor der deutschen Ärzte, Herr Geheimrat Dr. Steinthal in Berlin, der, wie wir in unsrer letzten Nummer berichteten, vor kurzem seinen neunzigsten Geburtstag beging, hat in der letzten, am 25. Oktober abgehaltenen Sitzung der Berliner medizinisch-pädagogischen Gesellschaft wegen seines hohen Alters den Vorsitz niedergelegt. Letzterer ist nunmehr auf den stellvertretenden Vorsitzenden, unsern geschätzten Mitarbeiter, Herrn Direktor des königl. Wilhelmsgymnasiums Dr. Kübler, übergegangen. Wir wünschen der Gesellschaft auch unter dem neuen Präsidium das beste Gedeihen.

Der Verein für öffentliche Gesundheitspflege in Hamburg hat die Herren Geheimrat von Pettenkofer in München, Professor Dr. med. Curschmann in Leipzig und Schiffsreeder Sloman in Hamburg zu Ehrenmitgliedern ernannt.

Kaiser Wilhelm hat am 3. Oktober unsern verehrten Mitarbeiter, Herrn Professor von Schrötter in Wien, der seiner Zeit zur Konsultation bei Kaiser Friedrich nach San Remo berufen worden war, in längerer Audienz empfangen.

Auf seinem Gute Welchau bei Carlsbad verschied der a. o. Professor der Kinderheilkunde, Dr. J. Freiherr von Löschner, früher in Prag.

Am 19. Oktober starb in Greifswald der kgl. Kreisphysikus a. D. und a. o. Professor an der dortigen Universität, Geheimer Medizinalrat Dr. Wilhelm Häckermann, im Alter von 72 Jahren. Seine Lehrthätigkeit bezog sich speziell auf öffentliche Gesundheitspflege und gerichtliche Medizin.

Litteratur.

Besprechungen.

Der Schulgarten. Pläne mit erläuterndem Text. Preisgekrönte Arbeiten, herausgegeben vom schweizerischen landwirtschaftlichen Verein. Zürich, 1888. Hofer & Burger. (134 S. 8°).

Wenn es als eine sehr wichtige Aufgabe der Schule gilt, dafs die Jugend nicht blofs in den Besitz von theoretischen Kenntnissen gesetzt, sondern auch zu jenen Fertigkeiten geleitet werde, welche für das praktische Leben notwendig und nützlich sind, so kann nicht der geringste Zweifel darüber obwalten, dafs der Schulgarten auf dem Gebiete der Erziehung und des Unterrichtes zu einer weittragenden Rolle berufen ist.

Digitized by Google

Wie nämlich durch den Schulgarten die Liebe zur Natur, die Veredlung der Gemüter und die Hebung des Ordnungssinnes bei der heranwachsenden Jugend in hervorragender Weise gefördert wird, so übt derselbe auch insofern einen wohlthätigen Einfluſs auf die Kinder aus, als dieselben dort solche Beschäftigungen kennen lernen, welche die künftigen Bürger recht eigentlich in das praktische Leben einführen. Rechnet man zu diesen Vorzügen noch den durchaus nicht zu unterschätzenden Einfluſs, den der Schulgarten auf die Gesundheit der Kinder ausübt, so darf man kühn behaupten, daſs derselbe eines jener Mittel sei, welche unsre Jugendbildung auf eine den Bedürfnissen des Lebens mehr entsprechende Bahn leiten.

Wie viele andre Faktoren der Erziehung, so fand auch der Schulgarten erst in neuerer Zeit die gebührende Würdigung. Besonders Schweden ist es, wo wir diesbezüglich dem gröſsten Fortschritte begegnen. Es sollen daselbst mehr als 2000 Schulgärten bestehen! Aber auch in andern Ländern beschäftigt man sich mehr und mehr mit der Frage der Errichtung solcher Gärten.

Das lobenswerte Vorgehen Schwedens bestrebt sich gegenwärtig hauptsächlich die Schweiz nachzuahmen, wo der in Zürich befindliche „landwirtschaftliche Verein", um die Verwirklichung der so praktischen und nützlichen Idee der Errichtung von Schulgärten zu befördern, auf Anregung Voglers im Jahre 1885 die Summe von 3500 Mk. für diesbezügliche Preisarbeiten aussetzte. Die erfolgte Ausschreibung der Preise war vom schönsten Erfolge gekrönt. Es liefen 14 Arbeiten ein, und zwar von so ausgezeichneten Männern, daſs das Prüfungskomitee nicht weniger als 8 Arbeiten prämiieren konnte.

In dem vorliegenden Werke haben wir einen Teil dieser gekrönten Preisschriften, namentlich die Arbeiten von J. Morgenthaler und F. Becker; ferner zwei Pläne von W. Steyer. Diesen folgt ein Plan, den K. Gerber, R. Seiler, Fr. Wendli und J. Meyer entworfen haben, während den Schluſs des Werkes die Arbeit von J. M. Deutsch bildet. Morgenthaler und Deutsch lieferten längere Abhandlungen über den Schulgarten, wogegen die übrigen Verfasser sich auf die Pläne und deren nähere Erklärung beschränkten.

Nach einer trefflichen Einleitung über die Bedeutung des Schulgartens für die theoretische Belehrung und praktische Ausbildung der Jugend läſst Morgenthaler eine gedrängte, aber trotzdem ausreichende Beschreibung folgen über die Auswahl des Terrains und dessen erste Bearbeitung, über das Frühbeet, die Blumenkultur, Zierbäume und Ziersträucher, ferner über die verschiedenen medizinischen und Giftpflanzen, Obstbäume, Reben und Waldpflanzen, welche in einem Schulgarten Platz finden können. Nachdem er noch einiges über die Kosten und Erträgnisse des Gartens mitgeteilt hat, führt er die Werkzeuge zur Bearbeitung

Digitized by Google

desselben vor und macht uns mit der einschlägigen hortologischen Litteratur bekannt.

Die Ausführungen sind durchaus kurz gehalten, anziehend, lebhaft geschrieben, mit treffenden konkreten Beispielen gewürzt und — was die Hauptsache sein dürfte — aus der Erfahrung geschöpft, derart, dafs die gegebenen Winke nur den guten Willen des Lehrers erfordern, um praktisch verwertet werden zu können. Dieselben Vorzüge kennzeichnen auch jene Artikel, welche der in Rede stehenden Abhandlung beigefügt sind: über den „Vogelschutz" von Käser und Hanhart, über die „Anlage eines Bienenstandes" von Kramer, sowie über „die Waldpflanzen und die Korbweide" von Rychner.

Deutsch schildert in seinem Aufsatze zuerst die Geschichte der Schulgartenfrage; dann entwickelt er sehr praktisch die Aufgabe, welcher der Schulgarten auf dem Gebiete der Erziehung gerecht werden soll, und endlich bespricht er die „Praktische Ein- und Durchführung des Schulgartens."

Diese Abhandlung ist bedeutend kürzer als die vorher besprochene. An und für sich dürfte dieselbe auch kaum genügen, um den Lehrer bei Anlage eines Schulgartens vollkommen zu orientieren, aber im Anschlufs an die Arbeit von Morgenthaler besitzt dieselbe dennoch einen nicht geringen Wert, hauptsächlich deshalb, weil sie in verschiedenen Beziehungen zur Ergänzung dieser Arbeit dient. Während nämlich Morgenthaler eine ausgezeichnete Unterweisung bietet, erregen die warmen Worte von Deutsch das Interesse und die Begeisterung für diesen wichtigen Gegenstand.

Was die dem Werke beigeschlossenen vier Pläne anbelangt, so scheint uns der Plan I von Becker mit vollem Rechte an erster Stelle zu stehen. Derselbe ist vornehm, man könnte sagen elegant, hat fast den Anschein von einem Park, scheint aber trotzdem leicht durchführbar zu sein. Der Plan II von Steyer weist auch eine geschmackvolle Einteilung auf, berücksichtigt ebenfalls alle Anforderungen, die an einen Schulgarten gestellt werden sollten, dürfte aber in der Ausführung mehr Schwierigkeiten bieten, als der erstere. Der Plan III ist entschieden einfach und den bescheidensten Verhältnissen angemessen. Sehr hübsch ist auch der Plan Nr. 5, der aber überwiegend auf die Baumkultur Rücksicht nimmt.

Das Werk im allgemeinen dürfte dieser guten Sache treffliche Dienste leisten, und der Verein, unter dessen Ägide es erschien, verdient den gröfsten Dank für die Veröffentlichung.

Wir wünschen deshalb auch, dafs das Buch möglichst weite Verbreitung finde und bewirke, dafs der Schulgarten, „der — wie Deutsch am Schlusse seiner Abhandlung sagt — ganz vorzugsweise berufen ist, das Volk in intellektueller, moralischer und ökonomischer Hinsicht zu heben", sich überall der gröfsten Eroberungen erfreue.

Professor Dr. J. Walter in Gran.

Digitized by Google

Hürlimann, prakt. Arzt in Unterägeri. **Über Gesundheitspflege und Revision des schweizerischen Volksschulwesens.** Vortrag, gehalten in der Versammlung des schweizerischen ärztlichen Zentralvereines in Olten am 29. Oktober 1887. Separatabdruck aus dem „Korrespondenzblatt für schweiz. Ärzte", Jahrg. XVIII. Bern, 1888. (gr. 8°).

Es zieht sich als roter Faden durch den ganzen Vortrag des vorgenannten Kollegen der berechtigte Wunsch, dafs der Schulhygiene in der Schweiz weit mehr Sorgfalt als bisher gewidmet werden möge. Der Vortragende hebt vor allem nachdrücklich hervor, dafs nur körperlich gesunde Kinder auch geistig fortschreiten können und kommt hierdurch folgerichtig auf die Notwendigkeit der ärztlichen Mitarbeit an der Schule zu sprechen. Ich stehe ganz auf seiner Seite, wenn er sagt, „es zeuge von mangelhafter Einsicht, wenn man die wichtigsten pädagogischen Fragen ohne Mitwirkung der öffentlichen Gesundheitspflege zu lösen gedenkt und den ärztlichen Beistand bei Gründung einer Unterrichtshygiene als nicht nötig erachtet." —

Über die Mitwirkung der schweizer Techniker bei Schulbauten wird nicht sehr günstig geurteilt: sie sollen nur auf dem Gebiete der Ventilation und Heizung Erfreuliches leisten. Dagegen ist aus dem Vortrage nicht zu entnehmen, ob die Lehrerschaft in der Schweiz von der Notwendigkeit des Zusammenwirkens von Pädagogik und Hygiene so erfüllt ist, wie ein grofser Teil der österreichischen Lehrer.

Die Berücksichtigung der Schulhygiene seitens der staatlichen Behörden ist infolge der verschiedenen Verfassungen der einzelnen Kantone eine äufserst verschiedene; was sich in Österreich und allen andern civilisierten Staaten mit Zentralregierungen gleichsam in einem Gusse herstellen läfst, zersplittert sich dort in unzählige, einander ganz unähnliche Normen, wodurch natürlich das Endziel gewaltig leiden mufs, und der Vortragende demonstriert dies gleich ad oculos durch das Nebeneinandersetzen des guten Volksschulgesetzentwurfes des Kantons St. Gallen und des sehr mittelmäfsigen des Kantons Zürich. Im allgemeinen beklagt er, dafs auf dem Gebiete der Schulhygiene in der Schweiz seit dem letzten Dezennium eine gewisseStagnation eingetreten ist.

Schliefslich wird in dem Vortrage Hürlimanns noch auf die Notwendigkeit der staatlichen Fürsorge für die sogenannten Kinderschulen (Kindergärten?) und für die Taubstummen-, Blinden- und Idioten-Anstalten hingewiesen und überhaupt ein warmes Interesse an allem bekundet, was die Gesundheit der Jugend in und aufser der Schule zu fördern im stande ist.

k. k. Bezirksarzt Dr. med. Ritter von Brechler in Leitmeritz.

Digitized by Google

R. Malling-Hansen, Direktor und Prediger an der königl. Taubstummen-Anstalt in Kopenhagen. **Perioden im Gewicht der Kinder und in der Sonnenwärme.** Fragment III. A. Kopenhagen, 1886. W. Tryde. (268 S. Text 8° u. 1 Taf.) Fragm. III. B. Kopenhagen, 1886. Hoffenberg & Traps. (Atlas in qu. fol. 44 Taf.)

Autor ist durch frühere Arbeiten auf demselben Gebiete rühmlichst bekannt; „Fragment III. A und III. B" enthalten zugleich die wesentlichsten Ergebnisse der in den früheren „Fragmenten" enthaltenen Forschungen.

Von Anfang Mai 1882 bis in den Februar 1886 wurden 130 Zöglinge der Königl. Taubstummen-Anstalt in Kopenhagen täglich gewogen, von Mitte Februar 1884 bis in den Februar 1886 an den meisten Schultagen auch täglich gemessen. Die Ergebnisse sind im vorliegenden Werke hinsichtlich der ca. 70 Knaben publiziert, deren Gewichtssumme ebenso als Untersuchungsbasis diente, wie die Summe der gleichfalls mit Beobachtung aller Vorsicht gefundenen Längenmafse.

Die in Rede stehende Studie gehört zu den originalsten, die Referent jemals kennen gelernt hat. Sie will gelesen sein: das hier aufgespeicherte Material ist so reichhaltig, so vielseitig durchdacht und fortschreitend, zu so weit greifenden Schlüssen ausgebeutet, dafs es unthunlich ist, im Rahmen eines Referates eine übersichtliche Vorstellung von dem ganzen Inhalte zu geben. Die Arbeit, welche mit so viel Scharfsinn dem Entwickelungsgange der Jugend oder richtiger im letzten Grunde den Schwankungen der Intensitätsgröfse des Lebens und deren Ursachen nachspürt, verdient von einer ganzen Reihe von Interessenten (u. a. Meteorologen) studiert zu werden. Es ist sehr zu wünschen, dafs an geeigneten Stellen, wie Waisenhäusern, überhaupt Internaten, wo sich wegen der Gleichartigkeit der Lebensbedingungen solche Untersuchungen am exaktesten durchführen lassen, und zwar an den verschiedensten Punkten der Erdoberfläche verwandte Arbeiten ausgeführt und speziell die Versuchsreihen des Autors, die zu so merkwürdigen Ergebnissen geführt haben, wiederholt werden. Die manuelle Arbeit kann nach passender Einführung von jeder des Lesens und Schreibens kundigen, einigermafsen intelligenten Person ausgeführt werden. Die einmalige Wägung aller Individuen dauerte etwa 1 Minute, die einmalige Messung etwa 5 Minuten. Die zwar mühevolle, aber interessante Arbeit der geistigen Durchdringung, Kombination und Diskussion der Ziffern dürfte anregendster Art sein. Hinsichtlich der Geldmittel ist allerdings die Anschaffung passender Apparate und Entlohnung der bedeutenden äufserlichen Arbeit, wie sie besonders durch gewisse Rechenoperationen bedingt zu sein scheint, eine nicht zu leugnende Schwierigkeit. Nicht zum ersten Male aber hat Referent Gelegenheit, mit grofser Achtung sowohl des Umstandes zu gedenken, wie bedeutende wissen-

Digitized by Google

schaftliche Leistungen uns die im politischen Getriebe so bescheidenen nordischen Staaten bieten, als auch der andren, nicht minder rühmenswerten Erscheinung, wie liberal derartige Unternehmungen in diesen sonst sehr sparsamen Staaten von Behörden und Gemeinden gefördert werden. —

Die thatsächlichen Ergebnisse des Werkes dürften am besten angedeutet sein, wenn einige der schon vom Autor durch den Druck hervorgehobenen Resultate hier mitgeteilt werden. Verfasser macht selbst die Reservation bezüglich der Dauer der Beobachtungszeit und scheidet selbst das wirkliche Ergebnis von der Hypothese.

„Das Körpergewicht eines 9- bis 15-jährigen Knaben unterliegt alljährlich 3 Perioden, einer Maximal-, einer mittleren und einer Minimalperiode. Die Minimalperiode fängt im August an und schliefst in der Mitte des Dezember, dauert also 4½ Monate. Die Mittelperiode erstreckt sich von Mitte Dezember bis Ende April, 4½ Monate. Die Minimalperiode dauert von Ende April bis Ende Juli, also 3 Monate. Während der Maximalperiode ist die tägliche Gewichtsentwickelung dreimal so grofs als in der Mittelperiode. Fast die ganze in der Mittelperiode gewonnene Gewichtzunahme geht während der Minimalperiode verloren". (S. 29—30.)

„Das Höhenwachstum eines 9- bis 15jährigen Knaben unterliegt alljährlich drei Hauptperioden, einer Minimal-, einer mittleren nnd einer Maximalperiode. Die Minimalperiode beginnt im August und dauert bis gegen Ende November, ca. 3½ Monate. Die mittlere Periode reicht vom Schlufs des November bis gegen Ende März, dauert also ca. 4 Monate. Die Maximalperiode reicht vom Ausgang des März bis in die Mitte des August und umfafst ca. 4½ Monate. Der tägliche Höhenzuwachs ist in der Mittelperiode 2mal so grofs und in der Maximalperiode 2½mal so grofs als in der Minimalperiode." (S. 38—39.)

„Die Amplitude der Gewichtsperioden ist bedeutend gröfser als die der Höhenperioden. Die Gewichtsperioden schwanken zwischen + 1,47 und — 0,64 kg; die Höhenperioden zwischen 1,3 cm und 0,5 cm" (S. 41.)

„In der Maximalperiode des Längenzuwachses hat die Dickezunahme ihr Minimum, und umgekehrt hat die Dickezunahme ihr Maximum in der Minimalzeit des Längezuwachses". (S. 46.)

„Die Gewichtszunahme der Knaben schwankt übereinstimmend mit der örtlichen Wärme". (S. 77.)

Nach Vergleichung der Wärmekurven einer Reihe von über die ganze Erdoberfläche zerstreuten Punkten untereinander und mit den Gewichtsschwankungen der untersuchten Kinder kommt Autor allmählich zu Sätzen, von denen hier auch wieder nur einige herausgegriffen werden sollen:

Digitized by Google

„Dafs aber die Wärme in Indien mit der Wärme in Kopenhagen und in den nördlichen und südlichen Teilen von Südamerika ähnlich schwankt, das ist doch wohl eine ebenso auffallende Erscheinung in der Meteorologie, wie es im Bereiche der Biologie befremdlich erscheinen mufs, dafs die Gewichtszunahme der Kinder mit der Lufttemperatur aller dieser Orte übereinstimmend schwankt". (S. 132.)

„Weil sich in der atmosphärischen Wärme in Europa, in Indien, in Afrika, in Süd- und Nordamerika, und zwar an jedem Ort, von wo Temperaturaufzeichnungen zu Gebote standen, ganz gleichartige Perioden (dieselben, wie in der Gewichtszunahme der Kinder), nämlich 24—26-tägige und 72—78-tägige Perioden, vorgefunden haben, so müssen diese Perioden und diese Schwankungen eine gemeinschaftliche Grundlage für alle Wärmeveränderungen (und zugleich für alle Veränderungen in der Gewichtsentwicklung der Kinder) über den ganzen Erdball abgeben, sowie es auch jetzt wohl anzunehmen ist, dafs diese Grundlage ihren Ursprung in der Sonnenwärme selbst hat, welche letztere also in denselben Perioden, wie die in der Gewichtszunahme der Kinder und zugleich in der atmosphärischen Wärme der Erde vorgefundenen, variiert haben mufs." (S. 135.)

„Alle organischen Funktionen über den ganzen Erdball hin befinden sich in ununterbrochenen und übereinstimmenden Intensitäts-Schwankungen. Die Impulse zu diesen gemeinsamen Schwankungen gehen von der Sonne aus, gelangen zur Erde in oder mit den Wärmestrahlen, variieren mit diesen, lokalisieren sich aber nicht, sondern verbreiten sich im Nu über die ganze Erde und haben die gleichen Schwankungen an den Polen und am Äquator, auf der Tag- und auf der Nachtseite der Erdkugel". (S. 317).

Referent hat hier, wie gesagt, einige der Schlufssätze herausgegriffen; er lehnt es ab, damit den Inhalt des Werkes gegeben zu haben oder denselben überhaupt in einem Referate geben zu können. Für die Schulhygiene oder die Erziehungshygiene im allgemeinen eröffnet die Arbeit und speziell noch die beherzigenswerte Betrachtung, welche der Autor über die Messungen, Wägungen u. s. w. anstellt, merkwürdige Gesichtspunkte. Malling-Hansen setzt, und seine bisherigen Leistungen zeigen bewundernswürdige Energie und Ausdauer, seine Studien in erweitertem Umfange (Harnuntersuchung, Kraftmessung, Ferienwirkung) fort. Der Publikation derselben dürfen wir mit gerechtfertigter Spannung entgegensehen

Professor Dr. L. Burgerstein in Wien.

Dr. J. Rosenthal, o. ö. Professor der Physiologie und Gesundheitspflege an der Universität Erlangen. **Vorlesungen über die öffentliche und private Gesundheitspflege.** Erlangen, 1887. Ed. Besold. (599 S. 8°).

Digitized by Google

Das vorliegende Werk ist mit grofser Klarheit in Form von Vorlesungen geschrieben, von denen die achtundvierzigste die Schulhygiene behandelt.

Der Verfasser bespricht zunächst die Überbürdungsfrage. Er nimmt an, dafs hie und da Überanstrengung von Schülern vorkommt, bemerkt aber mit Recht, dafs daran nicht immer die Schule schuld sei. Oft genug werden höhere Lehranstalten von Kindern besucht, welche nicht hinreichende Befähigung für dieselben besitzen, und auch sonst fehlt das Haus nicht selten, indem es zuviel Privatunterricht, namentlich in der Musik erteilen läfst. Am ehesten haben nach dem Verfasser junge Mädchen der höheren Stände unter Überbürdung zu leiden, eine Ansicht, der wir nur beipflichten können. Nach unsern Erfahrungen kommt bei diesen besonders häufig die Examens-Überbürdung vor, da ein Nichtbestehen der Prüfung von Mädchen viel mehr als von Knaben gefürchtet wird. Wenn der Autor meint, dafs in Volksschulen von geistiger Überanstrengung weniger die Rede sein kann, so ist doch zu bedenken, dafs das Gehirn schlecht genährter und blutarmer Volksschüler auch weniger leistungsfähig ist und dafs selbst geringe Anforderungen hier bisweilen schädlich wirken können.

Weiter handelt der Verfasser von den Erholungspausen zwischen den einzelnen Lehrstunden. Er will, dafs bei den jüngeren Kindern wenigstens alle Stunde, bei den älteren mindestens nach je zwei Stunden der Unterricht etwa eine Viertelstunde lang unterbrochen und diese Zeit für Spielen auf dem Spielplatz oder bei ungünstiger Witterung in der Turnhalle verwendet werde. Während dessen sollen die Schulzimmer gelüftet werden. Die Turnstunden möchte er am liebsten an das Ende des Unterrichts oder auf die freien Nachmittage verlegt wissen, da der Übergang vom Turnen zu wissenschaftlichen Übungen wenig Erfolg verspreche. Wir fügen dem hinzu, dafs die Schüler nach anstrengendem Gerätturnen auch ihre Hand nicht völlig beherrschen und daher gleich darauf nicht gut zu schreiben im stande sind. Anderseits aber haben Turnstunden, welche zwischen den wissenschaftlichen Unterricht fallen, den nicht zu unterschätzenden Vorteil, dafs sie dem Geiste eine gewisse Abspannung und Erholung gewähren.

Die Zahl der Schüler soll nach dem Autor nicht über fünfzig in einer Klasse betragen. Er setzt jedoch hinzu, dafs, wenn man hierauf bestehen wollte, zahlreiche Schulen, insbesondere auf dem Lande geschlossen werden müfsten. Die Hygiene hat eben immer auch mit der pekuniären Leistungsfähigkeit der Gemeinden zu rechnen. Je gröfser aber die Zahl der Schüler, desto besser müsse die Ventilation sein. In dieser Beziehung werden Mantelöfen, welche zwischen Mantel und Ofen Luft ansaugen, empfohlen. Auch sollen geeignete Räume zum Ablegen

Digitized by Google

der Überkleider ausserhalb der Klassenzimmer vorhanden sein, damit die Luft nicht durch die Ausdünstung nasser Kleider verdorben werde.

Wichtiger noch ist die richtige Konstruktion der Subsellien. Der Verfasser bespricht hier die Höhe und Breite der Bank, das Verhältnis der Sitzhöhe zur Tischhöhe, die Form der Rückenlehne, die sogenannte positive und negative Distanz. Letztere wird nach ihm am besten dadurch erzielt, dafs man nicht den Tisch, sondern den Sitz beweglich herstellt. Besonders beachtenswert erscheint ihm das Lickrothsche Subsellium für Schule und Haus, das deshalb auch näher beschrieben wird. Für jede Klasse empfiehlt er drei verschiedene Gröfsen von Bänken, deren Durchschnittsmafse er nach den in deutsehen Schulen gemachten Erfahrungen angibt. Auf diese Bänke sollen die Kinder in der Weise verteilt werden, dafs die kleinsten auf den vorderen niedrigern Bänken, die gröfsten auf den hintersten höchsten Bänken sitzen. Wenn er an der der Brust des Schülers zugekehrten Kante der geneigten Tischplatte übrigens eine kleine Leiste anbringen will, um das Herabgleiten der Bücher und Hefte zu verhindern, so ist dagegen einzuwenden, dafs diese Leiste durch den Druck, den sie beim Schreiben ausübt, hinderlich wird.

Der Platz, den die Subsellien einnehmen, ist für die Gröfse der Schulzimmer mafsgebend. Der Autor verlangt, dafs die letzteren nicht länger als 10 m und nicht tiefer als 8 m seien. Bei gröfserer Länge reicht die Stimme des Lehrers für die hintersten Schüler nicht aus und diese können das an der Wandtafel Geschriebene nicht mehr erkennen; bei gröfserer Tiefe macht die Beleuchtung der vom Fenster am entferntesten liegenden Plätze Schwierigkeit. Sind mehrere solche Schulzimmer in einem Gebäude vereinigt, so sollen dieselben sich alle an einer Seite desselben befinden und an ihnen entlang ein genügend breiter Korridor mit Fenstern nach der anderen Seite verlaufen. Es hat dies den Vorteil, dafs durch Öffnen der Thüren und Fenster ein sehr kräftiger Luftzug erzeugt werden kann.

Was den Bauplatz anbetrifft, so ist die Nachbarschaft andrer Gebäude zu meiden und eine möglichst freie Lage anzustreben. Der Untergrund soll trocken sein und das Erdgeschofs nicht unmittelbar auf dem Erdboden aufliegen, sondern unterkellert werden. Diese Kellerräumlichkeiten können bei gröfseren Schulgebäuden für Zentralheizungen und, wie wir hinzusetzen, für Badezimmer, Küchen zur Verpflegung armer Schulkinder und Werkstätten für den sich immer weiter ausbreitenden Handfertigkeitsunterricht Verwendung finden. Die Treppen müssen hell, genügend breit, gerade ansteigend und nicht gewunden, überhaupt ungefährlich sein. In Rücksicht auf die Feuergefahr verdienen steinerne Treppen den Vorzug vor hölzernen.

Zum Schlusse bespricht der Verfasser die Schulkrankheiten, zu denen er aufser Rückgratsverkrümmungen und Kurzsichtigkeit noch Kopf-

Digitized by Google

weh, Nasenbluten, Zirkulationsstörungen, Anämie und Chlorose, sowie Verdauungsstörungen zählt. Als die Ursache des Kopfwehs und Nasenblutens sieht er die schlechte Luft, die oft viel zu hohe Temperatur und die zu grofse und zu einseitige geistige Anstrengung an. Zirkulationsstörungen in den Brust- und Bauchorganen werden durch unzweckmäfsiges und zu langes Sitzen erzeugt. Die Anämie und Chlorose hängt bei jungen Mädchen mit der Pubertätsentwicklung zusammen und wird aufserdem durch die verdorbene Schulluft und den Mangel an Bewegung gefördert. Letzterer soll auch den Anlafs zu Hämorrhoidalbeschwerden und damit zusammenhängenden hartnäckigen Verstopfungen geben. Überhaupt sieht der Verfasser die körperliche Entwicklung der Jugend, namentlich in den höheren Schulen sehr ungünstig an, wie denn nach ihm sich mehr als fünfzig Prozent der Einjährig-Freiwilligen als dienstuntauglich erweisen. Zur Bekämpfung dieser Übelstände empfiehlt er hygienische Verbesserung der Schullokale, fleifsiges Turnen und Spazierengehen, öftere Klassenausflüge und längeren Aufenthalt im Gebirge oder an der See während der Ferien.

Wie man sieht, werden nur die wichtigsten und bekanntesten Punkte der Schulhygiene in dem vorliegenden Werke besprochen. Allerdings beruft sich der Verfasser auf Horaz, welcher fordert, dafs man zwar immer wisse, was zu sagen ist, doch vieles, was sich auch

„noch sagen liefse, jetzt zurückbehalte
und für den Platz, wo mans bedarf, verspare."

Doch erscheint uns der Herr Autor in dieser Beziehung fast zu weit gegangen zu sein. Umfafst doch das ganze Kapitel der Schulgesundheitspflege in dem 600 Seiten langen Buche nicht mehr als 11 Seiten. Freilich sind manche hierher gehörige Fragen wie die Lüftung und Heizung der Schulzimmer, die Beleuchtung derselben mit natürlichem und künstlichem Lichte in andern Vorlesungen behandelt und namentlich die siebenundvierzigste enthält sehr vieles, was sich auf Schulhygiene bezieht. Denn hier ist von der Frage, ob deutsche oder lateinische Schrift, von der Lage des Heftes beim Schreiben, von den Anforderungen, die an Papier und Tinte, an Schreib- und Schulwandtafeln zu stellen sind, vor allem aber von der Kurzsichtigkeit die Rede, wie sie durch die Schule erzeugt oder doch wenigstens begünstigt wird. Anderseits aber findet sich nichts von den schönen Schuluntersuchungen über das kindliche Gehörorgan, welche Reichard, Weit, Samuel Sexton, Moure, Bezold, Gellé und Schmiegelow angestellt haben und ebensowenig etwas von dem schädigenden Einflufs, welchen nach Evans und anderen die Überbürdung auf die Zähne der Schüler ausübt. Auch der Hygiene des Unterrichts, der ärztlichen Schulaufsicht, der neueren Untersuchungen über den allgemeinen Gesundheitszustand der Schüler, der Verbreitung ansteckender Krankheiten durch die Schule, der Ferienkolonien und See-

Digitized by Google

hospize für skrofulöse und rhachitische Kinder, der Schul- und Kindergärten wird nirgends gedacht. Vielleicht hätte sich für manches hiervon Platz finden lassen, wenn allgemein Bekanntes, wie z. B. Bunsens Photometer, mit dem doch jeder Medizin Studierende aus der Vorlesung über Physik vertraut ist, nicht noch besonders beschrieben worden wäre.

Als kleine Irrtümer heben wir hervor, dafs den Lehrern nicht bis in die kleinsten Einzelheiten hinein vorgeschrieben ist, was und wie sie unterrichten sollen. Das gilt höchstens von den unteren Stufen des Elementarunterrichts, während für die Lehrer höherer Schulen nur der Umfang des zu behandelnden Stoffes im allgemeinen, nicht aber die Art und Weise der Behandlung festgesetzt ist. Auch der Behauptung, dafs die Verkrümmung der Wirbelsäule bei Schulkindern immer nach rechts auftrete, vermögen wir nicht beizupflichten. Wir konnten bei den Gelehrtenschülern des Johanneums in Hamburg 6 Fälle von ausgesprochener Skoliose konstatieren und unter diesen war 5mal die Konvexität der Wirbelsäule nach rechts, 1mal dagegen nach links hin gerichtet. Ebenso ist bei Guillaume und Schildbach nur von dem überwiegenden, nicht von dem ausschliefslichen Vorkommen der rechtsseitigen Ausbiegung die Rede. Endlich dürfte auch die Angabe, dafs von denjenigen, welche auf Gymnasien die Berechtigung zum einjährigen Militärdienst erwerben, sich später mehr als fünfzig Prozent als dienstuntauglich erweisen, zum mindesten zweifelhaft sein. Das Zentralblatt für die gesammte Unterrichtsverwaltung in Preufsen teilt nämlich als Ergebnis der Erhebungen über die Einjährig-Freiwilligen während der Jahre 1877 bis 1881 mit, von denselben seien als tauglich eingestellt 45 Prozent, als untauglich ausgemustert 22 Prozent, als bedingt tauglich oder zeitig untauglich der Ersatz-Reserve zugewiesen annähernd 33 Prozent. Das Gutachten der Wissenschaftlichen Deputation für das Medizinalwesen in Preufsen vom 19. Dezember 1883 aber lautet: „Jedenfalls vermögen wir aus dem vorliegenden Stoffe nicht zu ersehen, dafs die Abiturienten und die mit dem Berechtigungszeugnisse für den einjährigen Militärdienst von höheren Schulen abgehenden jungen Männer eine bedenklich hohe Zahl von Schwächlingen einschliefsen. Im Gegenteil, das Ergebnis der erwähnten Feststellungen erinnert stark an dasjenige, was die uns vorgelegte Denkschrift aus dem Immediatberichte vom 28. November 1837 citierte, dafs bezüglich der Tauglichkeit für den Militärdienst die aus den Gymnasien hervorgehenden Jünglinge und die Studierenden ungleich günstiger stehen als die Handels- und Kaufbeflissenen."

Kotelmann.

Besnier, Ernest, Membre de l'Académie de Médecine de l'Hôpital St. Louis etc. **Sur la Pelade.** Travail lu à l'Académie de Médecine dans sa séance du 31. Juillet 1888. Paris, 1888. G. Masson.

Digitized by Google

Diese Arbeit behandelt ein Leiden, das in den Schulen Frankreichs häufig vorkommt. Die sehr eingehenden Untersuchungen über die Natur der Krankheit müssen wir hier übergehen, dagegen ist von grofser Bedeutung, dafs Besnier an der Hand von zahlreichen Beobachtungen, eigenen und fremden, namentlich der Ärzte des bekannten Hôpital St. Louis, feststellt, dafs die gewöhnliche Form der Pelade, wie sie u. a. auch in den Primärschulen gefunden wird, sich von einem kranken auf ein gesundes Individuum übertragen kann, also ansteckend ist. Wie bei andern Krankheiten ist natürlich die Empfänglichkeit der einzelnen Personen verschieden; und wenn die Pelade bei manchen nur in leichter Form auftritt, so haben andere dafür unter desto schwereren Unbequemlichkeiten zu leiden. Als prophylaktische Mittel werden vorgeschlagen: kein mit Pelade Behafteter hat den Anspruch auf Zulassung zur Schule, zur Vermeidung von direkter Ansteckung hat der Kranke den Kopf bedeckt zu halten oder wenigstens den kranken Teil desselben; die Haare sind kurz zu scheren; die kranken Stellen müssen jeden Morgen, abgesehen von den speziellen therapeutischen Mafsnahmen, kräftig mit warmem Wasser und Seife abgewaschen werden; hiermit ist auch nach der Heilung möglichst fortzufahren. Gemeinschaftlicher Gebrauch von Kopfbedeckungen oder Kopfkissen ist streng zu untersagen, ebenso ist das Aneinanderlehnen der Köpfe zu verbieten. Die Gegenstände, welche mit den kranken Teilen in Berührung waren, sollen desinfiziert, bezw. verbrannt werden, da ein Geheilter z. B. durch seinen eigenen Hut von neuem angesteckt werden kann.

Unter gewissen Vorsichtsmafsregeln dürfen kranke Schüler in die Primärschulen zugelassen werden, wenn sie nämlich getrennt von den übrigen Schülern gehalten werden können und in genügender Weise die erkrankten Teile des Kopfes oder diesen ganz bedecken. Ebenso gestattet Besnier Zulassung durch die Institutsärzte in die höheren Schulen unter ähnlichen Kautelen bei leichteren Fällen. Wesentlich ist aber immer, dafs die ärztliche Behandlung auch im Hause strikt befolgt wird.

Maass.

Bibliographie:

Babcock, W. H. *Games of Washington children.* Am. Anthrop. Washington, 1888, I, 243—284.

Bach, Th. *Wanderungen, Turnfahrten und Schülerreisen.* Leipzig, 1888, Ed. Strauch.

Beraneck, H. *Neuere Lüftungs- und Heizungs-Anlagen in den Schulen der Stadt Wien.* Wochschr. d. österr. Archit-. u. Ing.-Ver., 1888, XXX, 273 f.

Cazals, A. L. *Le jardin botanique de l'école primaire rurale.* Nancy, 1886.

Digitized by Google

Cohn, H. *Quelques notices sur l'hygiène oculaire dans les écoles de Constantinople.* Gaz. des hôp. de l'empire ottoman, Constantinople, 1887—88, I, No. 19, 5—7.

Cossis, M. B. *Contra la introduccion de los ejercicios y batallones escolares en la escuela* (Gegen die Einführung des Exercierens und der Schüler-Butaillone in die Schule). Bolet. de la instit. lib. de enseñanza. Madrid, 1888, CCLXXII, 185—147.

Cure, A. *Contribution à la photométrie scolaire,* Paris, 1887, J. B. Baillière et fils, 3 pl. 8°.

Fazio, E. *Danni dell' eccessivo lavoro intellettuale e la sedentarietà nella scuola.* Gior. internaz. d. sc. med., Napoli, 1888, n. s., X, 203—217.

Ferienreisen, der Lehrer auf. Kath. Schulztg., 1888, XXXVI, 282.

Fleischmann, C. *Anleitung zu Turnfahrten,* Leipzig, 1888, Ed. Strauch.

Gardner Smith, J. *The importance of careful physical examinations in the gymnasium.* The New York med. Journ, 1888, Sept. 8, 257—261.

Gesundheitspflege, die, in den Schulen Konstantinopels. Rede eines Kreisschulinspektors bei der Einweihung eines neuen Schulhauses. Magaz. f. Pädag., 1888, XIX.

Gesundheitspflege, die, in der Schule. Nat.-Ztg., 1888, No. 483.

Gibney, V. P. *The treatment of lateral curvature by posture and exercise.* New York med. Journ., 15 Septb. 1888, 288—291.

Giner, F. *Notas pedagógicas, Los problemas de la educacion física* (Pädagogische Bemerkungen, Die Probleme der physischen Erziehung. Bolet. de la instit. lib. de enseñanza, Madrid, 1888, CCLXXIII, 157—158.

Greenley, T. B. *Hygiene of infancy and childhood.* Am. Pract. & News Louisville, 1888, n. s., V, 385—392.

Haushofer, M. *Über Handfertigkeit.* Gewerbeschau. 1888, IX, 102—103

Hoffa, A. *Die neueren Forschungen über Pathologie und Therapie der Skoliose.* Schmidt's Jahrb. d. ges. Med., CCXVII, 195.

Kehl, W. *Kleine Schwimmschule,* Zürich, 1888, Orell, Füßli & Co.

Kollock, C. W. *The eyes at the age of puberty.* Gaillard's M. J., New York, 1888, XIV, 525—529.

Ladebeck, H. *Schwimmschule. Lehrbuch der Schwimmkunst für Anfänger und Geübte.* Ausführliche Anleitung zum Selbstlernen derselben Leipzig, 1888, H. Bruckner, 31 Abb.

Layet, A. *Les maladies des artistes et des gens d'étude.* Rev. san. No. 84—86.

Luft- und Niederdruck-Dampfheizung des neuen physiologischen Institutes der Universität Marburg. Zentrbl. d. Bauverwltg., 1887, CCCCXXX; Gsdhts.-Ingen., 1888, XVIII, 612—613.

Marx, F. *Die Entwickelung des Schulturnens im Großherzogtum Hessen,* Bensheim, 1888, J. Ehrhard & Co.

Digitized by Google

Mehr Naturwissenschaft und auch Gesundheitslehre in den Schulen! Schweiz. Blätt. f. Gsdhtspflg., 1888, XIX, 267.

Motta, M. *Über die Behandlung der Kyphose und Skoliose.* Centrbl. f. orthopäd. Chir. u. Mech.. 1888, IX, 81—84.

Naucke, A. *Die Turnverhältnisse (in den Schulen) Berlins.* Dtsch. Turn-Ztg., 1888, XXXIX, 681—685.

Niederlande. Gesetzentwurf gegen Überarbeitung und Verwahrlosung jugendlicher Personen. Arch. f. soziale Gesetzgeb. u. Statist, Tübingen, 1888, I, 155.

Perier, E. *La seconde enfance, guide hygiénique des mères et des personnes appelées à diriger l'éducation de la jeunesse,* Paris, 1888, J. B. Baillière et fils. 12°.

Pinkham, J. G. *The ventilation of schoolrooms heated by stoves.* Rep. Bd. Health Mass., 1886—87, Boston, 1888. XIX, 323—361.

Riant, A. *Hygiène des orateurs, avocats, magistrats, hommes politiques prédicateurs, professeurs, artistes et de tous ceux, qui sont appelés à parler en public,* Paris, 1888, J. B. Baillière et fils. 12°.

Rollet, J. *Epidémie de fièvre typhoïde à l'école normale et au collège de Cluny,* Lyon 1888, Plan. 8°.

Roux. *Notice sur les corsets orthopédiques de Sayre.* Rev. méd. de la Suisse romande, 1887, IX.

Schenker, G. *Schulgesundheitliche Wünsche bei Revision von Schulgesetzen.* Schwz. Blätt. f. Gsdhtspflg., 1888, XX, 277—278.

Schulgärten, über botanische. Kath. Schulztg. 1888, XIV—XV.

Schweinitz, de. *An examination of the eyes of fifty cases of chorea of childhood.* New York med. Journ., 1888, XLVII, 25. Sem. méd., 1888, XXX.

Stoeber, A. *De la myopie scolaire.* Rev. méd. de l'est, Nancy, 1888, XX, 205; 244; 358.

Straumann, H. *Über ophthalmoskopischen Befund und Hereditätsverhältnisse bei der Myopie.* Inaug.-Diss., Basel, 1888. 8°.

Szili, A. *A rövidlátóság kérdéséhez (Über Kurzsichtigkeit).* Gyógyászat. Budapest. 1888, XXVIII. 255. 267.

Teaching physiology in the public schools. By a teacher. Pop. Sc. Month. New York, 1888, XXXIII, 509—520.

Walloth. *Über Centralheizungsanlagen in Schulgebäuden des Bezirks Ober-Elsafs.* Arch. f. öff. Gsndhtspflg., Strafsburg, 1888, XII, 141—172.

Bei der Redaktion eingegangene Schriften:

Amsinck, I., Hertel, A., Kroman, K. *Indberetning fra Gymnastikkommissionen af 5te April 1887.* Bericht der Turnkommisson vom 5. April 1887), Kopenhagen, 1888.

Digitized by Google

Bachmann, M. *Körperpflege und das Turnen mit dem Gummistrang.* Zürich, 1888.

Chauvel, J. *De la myopie, ses rapports avec l'astigmatisme, étude statistique et clinique.* Arch. d'ophtalm., 1888, VIII, 193 ff.

Cohen, O. *Über die Gestalt der Orbita bei Kurzsichtigkeit.* Arch. f. Augenhlkde, 1888, XIX, 1, 41 ff.

Djakonow, P. J. [*Statistik der Blindheit in Rußland und einige ätiologische Momente derselben*]. Inaug.-Dissert., Moskau, 1888.

Fromm, B. *Zimmer-Gymnastik. Anleitung zur Ausübung aktiver, passiver und Widerstands-Bewegungen ohne Geräte nebst Anweisung zur Verhütung von Rückgratsverkrümmungen.* Mit 72 Fig., Berlin, 1888, A. Hirschwald. gr. 8°.

Guerra y Gifre, Lecciones de economía y de higiéne doméstica para las madres de familia y cuantas personas se hallen al frente del gobierno de una casa, escritas en diálogo para que puedan servir de texto en las escuelas de niñas [Lektionen der Hauswirtschaft und Gesundheitspflege für die Familienmütter und alle Diejenigen, welche an der Spitze eines Hauswesens stehen, in Gesprächsform geschrieben, um als Text in Mädchenschulen dienen zu können], Barcelona, 1883 Jaime Jepus. 12°.

Huperz, Th. *Die Lungen-Gymnastik. Eine Anleitung zur diätetischen Pflege und gymnastischen Ausbildung der Atmungs-Organe.* 3. Aufl., Berlin-Neuwied, 1888, Heuser. 8°.

Knabenhort, München und Leipzig, 1888, G. Franz (J. Roth). gr. 8°, No. 1 ff.

Le Blond, N. A. La gymnastique et les exercises physigues. Introduction par H. Bouvier. Marche, course, danse, natation, escrime, equitations chasse, massage, exercises gymnastiques, applications au développement des forces, à la conservation de la santé et au traitement des maladies, Paris, 1888, J. B. Baillière et fils. 12°.

Monlau, P. F. *Nociones de higiene doméstica y gobierno de la casa para uso de las escuelas de primera ensenanza de niyas y colegios de senoritas.* [Begriffe der häuslichen Gesundheitspflege und der Haushaltung zum Gebrauch in Primärmädchenschulen und in höheren Töchterschulen], Madrid, 1885, Successores de Rivadeneyra. 12°.

Monreal, Dona L. C. *Cartilla de Higiene y economia domestica para uso de las escuelas de ninas.* [Fibel der Hygiene unel Hauswirtschaft zum Gebrauch in Mädchenschulen], Madrid, 1884, Gr. Juste. 12°.

Netoliczka, Eug. *Auge und Brille. Vom physikalischen und hygienischen Standpunkt für weitere Kreise dargestelll,* Wien, 1888, Pichler. 8°.

Reimann, M. *Die körperliche Erziehung und die Gesundheitspflege in der Schule.* Nebst einem Anhang über das Erkennen ansteckender Krank-

Digitized by Google

heiten, zur Verhütung deren Verbreitung durch die Schule zum praktischen Gebrauch für Schulbehörden, Lehrer und Ärzte, Kiel, 1885, Lipsius & Tischer. 8°.

Ratschläge für Eltern über das Verhalten bei ansteckenden Krankheiten, Kiel und Leipzig, 1888, Lipsius & Tischer. 8°

Scholz, Fr. *Die Diätetik des Geistes,* Leipzig, 1887, E. H. Mayer. 8°.

Schuschny, H. *Néhány szó a középiskolai orvosi és egészségtan-tanári intézményről* [Einige Worte über die Institution der Schulärzte und Hygiene-Professoren für Mittelschulen]. Sepabd. a. d. Jahresber. f. 1887/88 d. Staatsoberrealsch. im V. Bezk. zu Budapest, Budapest. 1888. 8°.

Sentinon, G. *El colera y su tratamiento.* [Die Cholera und ihre Behandlung], Barcelona, 1883, Imprenta Barcelonesa. 8°.

La viruela y su tratamiento curativo, preservativo y exterminativo. [Die Pocken und ihre Behandlung: Heilung, Schutz und Tilgung], Barcelona, 1884, Imprenta Barcelonesa. 8°.

Stilling, J. *Schädelbau und Kurzsichtigkeit.* Eine anthropologische Untersuchung, Wiesbaden, 1888, J. F. Bergmann. 8°.

Surós, A. *Lecciones de higiene y economía domestica seguidas de unos breves consejos á las madres de familia sobre la educacion de la infancia.* Pera uso de las maestras de instruccion primaria [Lektionen der Hygiene und Hauswirtschaft nebst einigen kurzen Ratschlägen für die Familienmütter über die Erziehung der Kinder. Zum Gebrauch für Primarlehrerinnen], Tarragona, 1876, Ed. Gual. 12°.

Tauffer, J. *Orvosi jelentés a Temesvári m. kir. áll. főreáliskola egészségügyi viszonyairól az 1887—88* [Bericht über die hygienischen Verhältnisse der Temesvarer Kön. ungarischen Staatsoberrealschule im Schuljahr 1887—88], Temesvar, 1888, H. Uhrmann. 8°.

Tissié, P. *L'hygiène du vélocipédiste.* Avec 40 Fig., Paris, 1888, Doin.

Verein für Kinderhorte in Frankfurt a. M. Bericht für 1887, Frankfurt a. M., 1888. 8°.

Verneuil, H. *La mémoire au point de vue physiologique, psychologique et anatomique,* Paris, 1888, Doin 8°.

Ville de Bruxelles. Service d'hygiène. Préservation des maladies infectieuses ou épidémiques. Mesures d'hygiène privée recommandées au public, Bruxelles, 1884, Ve Julien Baertsoen. 12°.

Volkswohl. Organ des Zentralvereins für das Wohl der arbeitenden Klassen, Dresden, 1888, H. Minden. Jahrg. XII, No. 1 ff.

Walter, J. *A népiskola és az egészségügy* [Die Volksschule und die Gesundheitspflege], Gran, 1885, G. Buzárovits. 8°.

Verlag von **Leopold Voss** in Hamburg (und Leipzig).
Druck der Verlagsanstalt u. Druckerei Actien-Gesellschaft (vorm. J. F. Richter), Hamburg.

Digitized by Google

Sach-Register.

Abtritte mit Torfpulver für Schulen 375—376. 393—395. — mit Asphalt 395.
— in Schulen 446—447.
— in Kopenhagener Schulen 455.
Akkommodations-Modell 94.
Alkohol, Mifsbrauch desselben bei der Jugend 258—259.
Alkoholismus bei einem vierzehnjährigen Knaben 492.
Ametropen in der Kriegsschule (Mektebeharbié) zu Konstantinopel 20.
— unter 10 060 Schulkindern in Breslau 20—21.
Apotheken für Schulen in Frankreich 375.
Apparate, schulhygienische 311-315.
— zum Wiegen und Messen für Skoliotische 313.
— zur Stütze f. Skoliotische 313-315.
Arbeitstisch, hygienischer, für Schule und Haus 314.
Arbeitszeit, Dauer derselben bei den dänischen und schwedischen Knaben 201—203.
— Dauer derselben bei den dänischen und schwedischen Mädchen 203—204.
— Einfluſs zu langer, auf die Gesundheit der Schüler 204—206.
— Dauer derselben in den verschiedenen Gymnasien Schwedens 206.
Ärzte, hygienische Vorträge derselben 10.
Ärzte, obligatorische Beiziehung derselben zu den Lokalschulkommissionen in Mittelfranken 381.
Ärztekongrefs in Finnland 494.
Ärztevereinstag, VIII. österreichischer, in Wiener-Neustadt 376.
Association, the American, of Physikal Education 192.
Aufsicht, ärztliche, der Schulen 36-37. 87—88. 124. 220. 287—311. 426. 456.
— ärztliche, der Schulen in Antwerpen 83. 290. — in Belgien 288—289. — in Brüssel 289—290. — im Regierungsbezirk Düsseldorf 381—383. — in Frankreich 41. — in Österreich 85. — in der Schweiz 86—87.
— — Beratungen darüber im preufsischen Kultusministerium 433.
— Einführung derselben in Preussen 224—226.
— Verhandlungen darüber auf dem VII. deutschen Lehrertag 251-258
Augen, Schonung derselben in den Fortbildungsschulen 48—49.
— die, der Studenten in Gröningen 155.
— Gesundheitsschutz derselben in den Schulen 332—334.
— der Schüler des Gymnasiums der k. k. Theresianischen Akademie in Wien 345.
— der Gymnasiasten in Dorpat 386.
— Brechzustand derselben bei russischen Schulkindern 412—416.

Digitized by Google

Augengläser, von den türkischen Lehrern und Schülern nicht getragen 15. 19.
Augenentzündung, granulöse, der Schüler in Holzminden 124.
— der Schulkinder in Antwerpen 299—300.
— der Seminaristen zu Dramburg 329.
— epidemische, in den Schulen der Provinz Posen 437.
Augenkrankheiten der Mittelschüler infolge von Überbürdung 340-342.
— von Schülern, durch zu enge Halskragen erzeugt 491.
Augenuntersuchung bei den Schülern einer Schule in Irkutsk 62.
— in Schulen Stockholms 100—101.
— im Gymnasium zu Marburg a. L. 266.
— von Schulkindern in Zürich 319—320.
Ausbildung, physische, in der Schule 211.
— körperliche, der Jugend in Dresden 437.
Ausflüge der Schüler in Sachsen 120—121. — der Schuljugend 212. — der Gymnasiasten in Altona 262. — monatliche, der Schulkinder in Bonn 263. — der Schüler in Plauen i. V. 374. — armer Schulkinder in Lausanne 375.
Ausstellung, hygienische in Wien 93.
— schulhygienische in Moskau 123.
— hygienische in Ostende 191—192.
— für Kindererziehung und Kinderpflege in Budapest 266.
— litterarische, des internationalen Kongresses für Kinderhygiene in Zürich 322.
— der Gesellschaft für Beförderung der Arbeitsamkeit in Moskau 347—352.
— hygienische, in Paris 377.
— von Unterrichtsgegenständen in Melbourne 436.
— nordische, in Kopenhagen 468—474.

Bäder für Schulkinder 58. 474. — in Breslau 193. — in München 275—278. — in Paris 497.
Bakterien in der Zimmerluft 243. 245—246. — im Mauerputz der Zimmer 246. — in der Schulluft 402—405.
— Verbreitung derselben durch Bücher 428.
Bandage für Skoliotische 313—314.
Baracken, transportable, für scharlachkranke Kinder 347.
Baustelle für ländliche Schulen 438.
Beleuchtung der Primärschule (Daretáh) in Konstantinopel 17.
— der Kriegsschule (Mektebeharbié) in Konstantinopel 18.
— in französischen Schulen 40.
— in den Schulen 54.
— künstliche, der Schulzimmer 129. 192. 252.
— künstliche, eines Musterschulzimmers 356—358.
Bericht, sanitärer, über die Schulen des Regierungsbezirks Minden 103.
Berufsarten, gelehrte, der Väter nach ihrem Einflufs auf die geistige Befähigung der Kinder 429.
Beurlaubungen der Lehrer 163.
Bewegung, mangelnde, der Schuljugend 54.
Blattern, Sterblichkeit der Kinder in Kaschmir an denselben 121-122.
Blinde, Schreibapparat für dieselben von Güldberg 470.
Blindheit bei der Jugend 168—160.
— Zuhilfenahme der Schule gegen das Anwachsen derselben in den Vereinigten Staaten 375.
Brunnen für Landschulen 447.
Brustumfang russischer Schulkinder 407—408.

Decke, Anordnung derselben in Schulzimmern 445.
Desinfektion von Schulhäusern 122. 274.
— von Schulgebäuden mit Sublimat 190.
— von Personen, welche infektiöse Kinder in Kinderspitäler bringen 498.
Desinfektionsordnung für die Schulen der Stadt Breslau 449.

Digitized by Google

Diphtheritis, Überwachung derselben 157.
Druck, rationeller, der Schulbücher 141.

Eisbahnen auf Schulhöfen 155—156.
— a. Münchener Schulhöfen 488-489.
Eisenbahnfahrten d. Schüler 376-377.
Entwicklung, körperliche, der Schulkinder 405—409.
Epidemien unter der Schuljugend 160—161.
Erkrankungen der Schulkinder, verglichen mit der Körperlänge und dem Körpergewicht 181.
Ernährung der Schulkinder in Dänemark und Schweden 209-210.
Erziehung, leibliche, der Jugend 60.
— körperliche, durch die Volksschule 265.

Fenster, Verhältnis ihrer Fläche zur Bodenfläche in der Kriegsschule (Mektebeharbié) zu Konstantinopel 21.
— des Musterschulzimmers 354-355.
— Anordnung derselben im Schulzimmer 443—444.
Ferien 426.
Ferienhort für bedürftige Gymnasialschüler 119.
Ferienkolonien in Brüssel 306. — der Pariser Kinder 40.
— in Frankreich 317—318.
— in Glasgow 437.
— für Londoner Schulkinder 374.
— im Königreich Sachsen 328.
— in Ungarn 318.
— für ungarische Gymnasiasten und Realschüler 223.
— Berliner Verein für dieselben 95—96.
— Entwickelung derselben in Deutschland 261.
— Einfluss derselben auf die physische Entwicklung der Kinder 317. 318.
— pädagogisch-moralische Erfolge derselben 317.
Ferienreisen der Schüler 329.
Feuchtigkeit, relative, der Schulluft 401.
Feuersgefahr, schnelle Entfernung der Kinder aus der Schule bei derselben 278—279.
Filter in Vasenform 396.
— mit gepresster Kohle 396—397.
— mit Mikromembran 398.
— von Erismann 398.
— von Maignen (Patent) 493.
Fufsboden des Schulzimmers 445.

Gebäude ländlicher Schulen, Anordnung derselben auf der Baustelle 438—439.
Gehör, Mangelhaftigkeit desselben bei Schulkindern 301—302
Gehöraffektionen, akute und chronische, der Jugend 108.
Gehörorgan der Schüler, Fürsorge der Lehranstalten für dasselbe 114—116.
Gehörsinn der Schulkinder in seinen Beziehungen zur Schule 105—116.
Gesellschaft, orthopädische, Amerikas 379.
Gesundheit, Schädigung derselben durch die Schule 53.
— der „pupil teachers" 207.
— der Schulkinder, Verfügung der Kgl. Regierung in Hildesheim in betreff derselben 448—449.
Gesundheitsbogen für Schulkinder 417—418.
Gesundheitslehre als Unterrichtsgegenstand 3—11. 59—60. 74. 91—93. 191. 257. 336. 427.
— Unterricht in derselben in encyklopädischer Form oder fakultativ 8.
— sollen Ärzte oder Lehrer in derselben unterrichten? 9.
— Kenntnis derselben seitens der Lehrer 10. 212—213.
— Unterricht in derselben in Volks- und Fortbildungsschulen 10—11.
— in den Schulen Belgiens 77—79.
— in den Schulen Frankreichs 80.
— in den Schulen Österreichs 80—82.
— in den Schulen Ungarns 76—77.
— in den Schulen der Vereinigten Staaten 95.
— Leitfaden für den Unterricht in derselben 97. 227—231.

Digitized by Google

Gesundheitslehre, Unterricht in derselben an weiblichen Fortbildungsschulen 156.
— Unterricht der preufsischen Seminaristen darin 222.
— Unterricht in derselben an technischen Hochschulen 376.
— Unterricht in derselben an Volks-, Mittel- und Fachschulen 376.
Gesundheitspflege, Wichtigkeit derselben 5.
— im österreichischen Abgeordnetenhause 124.
— in der Schule 102. 151—154.
— in der Mittelschule 53.
— in den Volksschulen 161—163.
— in Haus und Schule 195—196.
— der Kinder in Bezug auf den Unterricht und die Lehrpläne 426—427.
— der Schulkinder als ein Mittel gegen Schulversäumnis 430.
— in schweizerischen Volksschulen 508.
Gesundheitszustand der dänischen und schwedischen Schüler 172-174.
— der dänischen und schwedischen Schülerinnen 174—175.
— der Schüler und Schülerinnen, neuere Untersuchungen darüber 167—183. 201—215.
Gesichtssinn; Fehler desselben bei Schulkindern 302—303.
Getränke, Verbot des Verabfolgens geistiger, an Schulkinder 336.
Griffel, Verbot farbiger durch den ungarischen Unterrichtsminister 222.
Gymnasium der k. k. Theresianischen Akademie in Wien, sanitärer Jahresbericht über dasselbe für 1887 344—345.
— das Dorpater, in gesundheitlicher Beziehung 385—386.
Gymnastik, militärische, in den Mittelschulen 462—468.
— Einfluss derselben auf die Gesundheit 463.
— wie oft sie von den Schülern geübt werden soll 463—464.
— woher die Zeit für dieselbe zu nehmen ist 464—465.
Gymnastik, in welchen Räumen sie stattfinden soll 465—466.
— Lehrpersonal für dieselbe 466.
— Notbehelfe bei ihrer Einrichtung, wenn Zeit und Mittel beschränkt sind 466—467.
— ihr Wert als Vorbildung für die Wehrpflicht 467.
— ihre Einführung in die obersten Klassen der Volksschulen 468.

Handfertigkeitsunterricht, die deutsche Bewegung für 25—35.
— Deutscher Verein für denselben 26.
— VII. deutscher Kongrefs für seine Förderung 27.
— was er will 28.
— was er nicht will 30.
— Wert desselben in volkswirtschaftlicher und sozialer Hinsicht 29—30.
— Gestaltung desselben 31—33.
— Wie die Bewegung für denselben zu den Schulbehörden und Lehrerkreisen steht 33—34.
— Einführung desselben in geschlossene Erziehungsanstalten 34—35.
— seine Verbreitung in industriereichen Orten 35.
— Leipziger Lehrerbildungsanstalt für denselben 97—98.
— in Brüssel 164.
— Schülerwerkstätten für denselben in Berlin 191.
— Gestaltung desselben in der Gegenwart 284.
— Förderung desselben in Preussen 327—328.
— Beschluss der pommerschen Provinzial-Lehrerversammlung gegen die obligatorische Einführung desselben in Schulen 377—378.
— Lehrgang und Lehrart desselben 422—423.
— Bericht über den Stand desselben in den einzelnen Ländern 423-424.
— nordische Reise im Dienste desselben 433—434.
— Arbeiten des selben auf der Ausstellung in Kopenhagen 468—467.

Digitized by Google

Handfertigkeitsunterricht im Dienste der allgemeinen Erziehung 476—478.
— als Vorschule für die gewerbliche Ausbildung 479—480.
— vom Standpunkte der Nationalökonomie 480—482.
— Fragebogen für alle deutschen Lehranstalten desselben 482—483.
— in der Schweiz 496.
Handschrift der Schüler 185. 186. 189.
Hausgymnastik für Gesunde und Kranke 51—53.
Haushaltungsschulen für Mädchen 490.
Hautkrankheit bei Schulkindern 298—299.
— an den Mundwinkeln der Schüler 41.
— der Pariser Volksschüler, Ansteckungsfähigkeit derselben 325.
Heizung des Schulzimmers 145—146. 152. 444—445.
— centrale in Schulen 324.
— eines Musterschulzimmers 355.
Heizungsanlagen, selbstthätige Regelung derselben 196—197.
Heizungs- und Lüftungsbetrieb in den Schulen der Stadt Wien 342—344.
Heiz- und Ventilationsapparate für Schulen 474.
Helligkeit des Schulzimmers bei trübem Wetter oft gröfser als bei heiterem 461.
Hilfeleistung, erste, bei plötzlichen Unglücksfällen 435.
Himmelsrichtung der Schulzimmer 70—74. 439—440.
Hitze, Ausfall des Unterrichts bei grofser 266—267.
Hygiene des Unterrichts 130.
Hygiene-Museum, preufsisches 94.
—, Pariser 266.

Idioten, besondere Schulen für dieselben 262.
— Pflege derselben in den ersten Lebensjahren 390—391.
— Musiksinn derselben 435.
Infektionskrankheiten in Häusern mit Schulen 156.
Internate, unhygienische Einrichtung derselben in Konstantinopel 15—16.
— Französische 96.
— Verlegung der französischen, auf das Land 46—47.
Impfung jüdischer Kinder in Manchester 492—493.
— der Schulkinder in Antwerpen 293.
— Nutzen derselben 261—262.
Isolierhaus für infektionskranke Kinder in Wien 378.

Keuchhusten, Dauer der Isolierung der damit behafteten Lyzeumschüler in Frankreich 119.
— Sterblichkeit der Kinder an demselben 222.
Kinderarbeit, Zunahme derselben in den sächsischen Fabriken 491.
Kindergärten 306—307. 426.
— in Japan 431.
Kindergartenverein, erster, in Budapest 329.
Kinderheilstätten für arme Schulkinder Leipzigs 156.
— Slomansche in Friedeburg 192. 495—496.
— Entwickelung derselben in Deutschland 261.
— für rhachitische und skrofulöse Kinder 318—319.
— für schwindsüchtige Kinder in St. Andreasberg 330.
— an der See im Kanton Genf 378.
Kinderhorte in Hamburg 123—124.
— in Dresden 324.
— in Düren 192.
— in Halle a. S. 431.
— in München 329.
— in Offenbach a. M. 497—498.
— Entwickelung derselben in der Schweiz 319.
— Diskussion über dieselben auf dem Züricher Kongresse 320.
— in Deutschland, Österreich und der Schweiz 375.
Kinderpflege in Ungarn 377.
Klassen für schwachbegabte Elementarschüler in Basel 274—275.

Digitized by Google

Körpergewicht dänischer und schwedischer Schulkinder 179.
— der Kinder, Perioden in demselben 509—511.
— russischer Schulkinder 408—409.
Körperhaltungen, fehlerhafte bei Schulkindern 300—301.
— richtige und falsche, bei Sløjdarbeiten 469—470.
Körperlänge dänischer und schwedischer Schulkinder 179.
— der Kinder der verschiedenen Bevölkerungsklassen in Dänemark und Schweden 180—181.
— russischer Schulkinder 406—408.
Körperpflege der Jugend, Erklärung zu Gunsten derselben in Dresden 329—330.
Kohlensäuregehalt, Bestimmung desselben in der Luft der Schulzimmer 57.
— der Schulluft während des Unterrichts und der Unterrichtspausen 399—401.
Kommission, dänische, zur Untersuchung des Gesundheitszustandes der Kinder 169.
— schwedische, zur Untersuchung des Gesundheitszustandes der Kinder 172.
— für hygienische Untersuchungen in Schulen 253—254.
Kongrefs, V., polnischer Ärzte und Naturforscher 154.
— hygienischer, nebst Ausstellung in Brescia 223.
— internationaler, für Kindergesundheitspflege in Zürich 263—264. 315—322.
— VIII. deutscher, für erziehliche Knabenhandarbeit in München 419—425. 475—483.
— II., der Associazioni d'Igiene confederate in Brescia 425—427.
— hygienischer, in Kopenhagen 427—428.
Kopfgrind (teigne) bei Schülern 41.
Korsett, orthopädisches, für junge Mädchen mit Schiefwuchs 312.
— für Skoliotische 312—313.
— mit Pelote zum Geradehalten 314.
— nachteilige Wirkung desselben auf Schülerinnen 326.
Kränklichkeit der dänischen und schwedischen Schulkinder 210.
Krankenprozente dänischer und schwedischer Knaben 170.
— dänischer und schwedischer Mädchen 171.
— Verschiedenheit derselben in den schwedischen und dänischen Schulen 175—176.
— Verschiedenheit derselben in den verschiedenen dänischen Schulen 176—177.
Krankheiten, ansteckende, in Schulen 164. 225. 297—298.
— Verbreitung ansteckender, durch die Schule 153. 157—158.
— Vorschriften zur Verhütung der Weiterverbreitung ansteckender, durch Schüler 267—269.
— Vorschriften zur Verhütung der Weiterverbreitung ansteckender, durch Lehrpersonen 269—274.
— Verordnung des k. k. Landesschulrats für Böhmen zur Verhinderung der Verbreitung derselben durch die Schule 498—501.
Kreide, Gefährlichkeit der gefärbten 376.
Küstenluft, heilsamer Einfluss derselben auf die Skrofulose 44.
Kurse, hygienische, für Lehrer 433.
Kurzsichtige mit guter und schlechter Haltung in Frankreich 40.
Kurzsichtigkeit, Fehlen derselben in den türkischen Schulen 24.
— ihre Verbreitung unter der Schuljugend 38.
— ist eine Krankheit 38.
— ist dieselbe angeboren oder wird sie erworben? 38.
— wird sie in der Schule oder im Hause erworben? 38—39.
— worauf hat der Schularzt betreffs ihrer Verhütung zu achten? 39.
— armenischer und kaukasischer Schulkinder 45.
— Einfluss der Erziehung auf dieselbe 127—130.
— Erblichkeit derselben 131.
— Untersuchungen über ihre Entstehung 135—142.
— dazu disponierende Momente 138.
— in der Schule 153. 341—342.

Digitized by Google

Kurzsichtigkeit in dänischen und schwedischen Schulen 178.
— in Schulen Antwerpens 303—304.
— in den Primärschulen von Bukarest 377.
— russischer Schulkinder 415—416.

Landesverein, ungarischer, für Hygiene 377.
Landschaftsätzte, Teilnahme der russischen, an den Sitzungen der Kreisschulbehörden 325.
Lateinschriftverein 189—190. 259.
Lehrerwohnung in ländlichen Schulhäusern 446.
Lesestücke, hygienische, in dem neuen deutschen Volksschullesebuche für Österreich 223.
— Preisausschreiben zur Erlangung hygienischer, für deutsche Volksschullesebücher 322—328.
Licht nimmt im Schulzimmer vom Fenster aus schnell ab 458—460.
— wieviel ist für den dunkelsten Platz im Schulzimmer erforderlich? 461—462.
Linoleum für Schulräume 395.
Luft, Erneuerung derselben in Schulen 54-55. 235-250. 444-445.
— Verunreinigung derselben in Schulen 235. 241—242.
— in Schulen 335. 398—405.
— im Gymnasium zu Dorpat 386.
Luftheizungen 6.
Luftkubus, mittlerer, für Schüler in Moskau 398—399.
Luftprüfer, kontinuierlich selbstthätiger 259.
Luftströmungen in geheizten Räumen 243—245.
Luftwechsel, Einfluſs der mehrmaligen, auf den Kohlensäuregehalt der Luft 240.

Masern, Sterblichkeit der Kinder daran 45.
Medikation, präventive in den Schulen Brüssels 164.
— präventive, in den Freischulen Antwerpens 293—295. 304—306.
Milch, Verbreitung von Krankheitskeimen durch dieselbe 326—327.
Morbidität der Kinder nach den Altersperioden 431—432.

Neurasthenie, bei Moskauer Gymnasiasten 410—412.

Ofen zum Ventilieren für Schulen 473.

Papier, fehlerfreies, für die Programme der höheren Lehranstalten 449—450.
Pelade bei den Schülern der Lyceen und Alumnate in Frankreich 122.
— Ansteckungsfähigkeit derselben 516.
Photometer von Leonhard Weber 457—458.
Photometrie in einem künstlich beleuchteten Schulzimmer 362-368.
Pilze, Kenntnis der essbaren, seitens der Volksschüler 503.
Pockenepidemie in einer englischen Schule 436.
Preisausschreiben zur Erlangung hygienischer Lesestücke für deutsche Volksschullesebücher 322—323.
— der Gesellschaft der Freunde des vaterländischen Schul- und Erziehungswesens in Hamburg 498.
Prüfungen der Schulkinder 427.
Pubertätsperiode, Einfluſs derselben auf die Kränklichkeit der Kinder 181—182.

Rauchen, Maſsregeln gegen die Überhandnahme desselben bei der Jugend in Krain 330.
Raumwinkelmesser, Weberscher 94.
Reinlichkeit der Schulkinder 298.
Revaccination der Schulkinder in Frankreich 41.
— der Schüler 163.
— der Schulkinder in Antwerpen 307—309.
— der Schulkinder in Italien 325-326.
Rhachitis, Häufigkeit derselben 492.
Rückgratsverkrümmungen der Mädchen 496—497.

Digitized by Google

Scharlach, Übertragung desselben durch Bücher 44—45.
— Sterblichkeit der Kinder daran 45.
Schlafzeit der Schüler in Dänemark und Schweden 208—209.
Schrank für Lehrmittel 473.
Schreiben der türkischen Schüler 14. 17. 19.
— Lage des Heftes bei demselben 281—283.
Schreibfeder aus Glas 191.
Schreibheft, Verbot des Rechtslegens in den bayerischen Schulen 380—381.
— Verfügung des Grossherzogl. Hessischen Ministeriums des Innern und der Justitz über die Beschaffenheit desselben 501-503.
Schreibtafeln 129.
— weifse, für Schulkinder 493—494.
Schrift 129.
— senkrechte, der türkischen Bücher von Vorteil für das Auge 24.
— türkische, von rechts nach links günstig für die Augen 24.
— in französischeu Schulen 40.
— steile, in Schulen 301.
Schülerzahl in den Klassen 188-189.
Schürze für weibliche Handarbeiten 120.
Schuhe zum Wechseln für Schulkinder 471.
Schulärzte, Thätigkeit derselben 37. 55. 163—164. 213. 309—310.
— freiwillige, in Breslau 39.
— in Ungarn 48. 84—85.
— beamtete oder praktische Ärzte als solche? 82—83. 85—86.
— in Österreich 123.
— in Deutschland 125—126.
— amtlicher Wirkungskreis derselben 125—126.
— Gutachten über deren Anstellung 157.
— wissenschaftliche Anforderungen an dieselben 254.
— sind vom Staate anzustellen 157.
— sollen grössere Bezirke zugewiesen erhalten 254—256.
— Versammlungen derselben 257.
— Berichte derselben aus Ungarn 260—261.
Schulärzte, Aufgaben derselben 291—293. 310—311.
— nötige Eigenschaften derselben 295—296.
— hygienische Besprechungen derselben mit dem Lehrpersonal 296—297.
— weibliche, in Rufsland 436.
— Gutachten des pommerschen Medizinalkollegiums über die Anstellung derselben 494.
Schulbataillone in Frankreich, Einschränkung derselben 494—495.
Schulen, Unterstützung derselben durch die Ärzte 6.
— gesundheitspolizeiliche Mafsregeln für die überschwemmten, in Preufsen 278.
— Einfluls derselben auf die physische Entwickelung der Kinder 430—431.
Schulgärten 122—123. 388—390. 505—507.
Schulgesetz, neues, für die Primärschulen des Kantons Bern 497.
Schulhäuser, deutsche, vor 250 Jahren 142—151.
— in der Schweiz 162.
— hygienische Beschaffenheit und Ausstattung derselben 225.
— Pläne derselben 263. 503—504.
— Entwürfe für ländliche 438—448.
— Bauart ländlicher 440.
— kommunale, Kopenhagens 453—455.
— Zeichnungen derselben auf der nordischen Ausstellung in Kopenhagen 470.
Schulgesundheitspflege in Konstantinopel 11—25.
— auf dem Wiener Kongresse für Hygiene und Demographie 36-42. 74—94.
— ihr gegenwärtiger Zustand in Frankreich 39—40.
— Prüfung der Mediziner in derselben 98.
— von Engelhorn 130—131.
— im österreichischen Parlamente 215—222.
— Umfang derselben 219—220.
— als Prüfungsgegenstand für Schulleiter und Lehrer 257.

Digitized by Google

Schulgesundheitspflege, in wie weit sollen sich die Lehrer der Mittelschulen an derselben beteiligen? 280—282.
— in Prag 328—329.
— Rundschreiben des ungarischen Unterrichtsministers in betreff derselben 335—336.
— die, auf der Jubiläumsausstellung der Gesellschaft für Beförderung der Arbeitsamkeit in Moskau 347—373. 393—419.
Schulkinder, Beschränkung der Verwendung derselben zum Singen bei Leichenkondukten 193—194.
— traurige soziale Verhältnisse derselben in London 120.
Schulkrankheiten 152. 162. 195. 251—252. 513—514.
— Gegenmittel gegen dieselben 154.
— in Dänemark 177.
— in Schweden 177—178.
— bei den Volksschülern Londons 207.
— der Moskauer Gymnasiasten 409—416.
Schulmuseum, städtisches, in Berlin 325.
Schulverein, wohlthätiger, in Hamburg 265.
Schulzimmer vor 250 Jahren 145.
— in der Schweiz 162—163.
— Modell eines solchen 353—356.
— in ländlichen Volksschulen 387—388.
— Flächenraum desselben 441.
— Höhe desselben 442—443.
— Muster eines solchen für eine ländliche Volksschule 471—473.
— Dimensionen desselben 513.
Schwerhörige, Zahl derselben in den höheren Schulen Preufsens 106.
— Zahl derselben unter den Schülern in Riga 110. — in Stuttgart 110. — in Washington 110. — in Bordeaux 110. — in Paris 110-111. — in München 110—111.
— Schwierigkeit für dieselben, dem Unterricht zu folgen 112—113.
Schwerhörigkeit, Einfluſs derselben auf die geistige Entwickelung der Kinder 111.
— in einer Volksschule Kopenhagens 178—179.
Seehospiz der Erzherzogin Maria Theresia in San Pelagio 266.
— zu Norderney 493.
Seehospize in Italien 44.
— für skrofulöse Kinder in Frankreich 436.
Sehen, das, der taubstummen Kinder 198—199.
Sehschärfe einzelner Schüler der Kriegsschule (Mektebeharbié) in Konstantinopel 19.
— Cohnsche Tafel zur Prüfung derselben bei Schulkindern 20.
Sehschwäche, Einfluſs derselben auf die geistige Entwickelung der Kinder 109—110.
Skelett, skoliotisches, aus Papiermaché 313.
Spaltpilze in den Zwischendecken der Zimmer 246.
Speiseanstalt für arme Schulkinder in Altona 192.
Spiele der Schuljugend 212. 284—285. 379.
— der Schüler in Zürich 319.
— — in Görlitz 430.
Spielplätze in Berlin 156.
— für die Schuljugend in England 325.
Sport, Beiträge zur Physiologie desselben 434—435.
Staub, Bekämpfung desselben in den Schulen 49.
— Beseitigung desselben in Schulwerkstätten 242.
Sterbealter der Lehrer in Ungarn 491—492.
Sterbefälle unter den Schulkindern 217—218. 221.
Sterblichkeit der Lehrer in England 190—191.
— der Lehrer in Bayern 263.
Stirnrahmen zur Fernhaltung der Augen von der Schrift 315.
Stottern der Schüler, Heilkursus gegen dasselbe in Potsdam 98.
— Unterricht zur Beseitigung desselben bei Volksschülern in Hamburg 437.
— der Schulkinder 489—490.
Subsellien 54. 61—62. 87. 131. 252. 368—373. 388. 513.
— in der Primärschule (Daretâh) zu Konstantinopel 17. 18.

Digitized by Google

Subsellien in der Kriegsschule (Mektebeharbié) in Konstantinopel 18—19.
— in Frankreich 40.
— Modelle derselben 93. 312. 373.
— Lorenzsches Modell 102.
— Schenksches Modell 129.
— vor 250 Jahren 146—147.
— zur Verwendung in der Familie 313. — universales für Kinder 313.
— Zirkularerlafs des preufsischen Kultusministers, betreffend die Konstruktion derselben 330—332.
— zweisitziges von Hansen 470—471.
Suppenanstalten für arme Schulkinder in München 431.

Tageslichtmessungen in Berliner Schulen 457—462.
Temperatur in geheizten Schulzimmern 45—46. 94. 401.
Thür des Schulzimmers, Anlage derselben 444.
Tischhöhe, Einfluſs derselben auf die Beleuchtungsintensität der Tischplatte bei zerstreutem Lichte 366.
Tischplatte, Abschwächung der Beleuchtungsintensität derselben durch den Schatten der schreibenden Hand oder des Kopfes 366—367.
Tod, plötzlicher, eines Mädchens nach Züchtigung durch den Lehrer 432.
Todesfälle unter der Jugend in Brüssel 164—165.
Trinkwasser, infiziertes, in Schulen 335.
Turnen, Schätzung desselben durch Kaiser Wilhelm I. 155.
— ungenügend ernährter Volksschüler 208.
— der Schuljugend 212. 426—427.
— in den Volksschulen Österreichs 218.
— Musterleistungen von Schülern in demselben 222—223.
— Kaiser Friedrich III. über dasselbe 259.
— an Bock und Pferd, Verordnungen des badischen Oberschulrats über dasselbe 279.
Turnen, Befreiung von demselben in den Budapester Volksschulen 326.
— der Gymnasiasten 386.
— zur Geschichte desselben 429-430.
— der Schweizer Studenten 430.
— der Blinden 431.
— Stellung desselben und des Turnlehrers i. Schulorganismus 484-485.
Turnerschaft, Audienz des Geschäftsführers der deutschen, bei dem Kriegsminister des deutschen Reiches 264—265.
Turnfahrten 427.
Turnkursus für Volksschullehrer in Düsseldorf 192.
Turnlehrerverein, Nordalbingischer, 10. Jahresversammlung 42—44.
— — 11. Jahresversammlung 483—485.
Turnerversammlung in Offenburg 223.
Turnhallen in Kopenhagener Schulen 455.
— Modell auf der nordischen Ausstellung in Kopenhagen 473.
Turnspiele der Volks- und Mittelschüler in Lübeck 98.
Turnstab, federnd ausziehbarer 46.
Turnübungen, öffentliche, Vorführung derselben in Neumünster 42—43.
— freie, der Schüler während der Schulpausen 43.
Turnunterricht in Schulen im Einklang mit dem militärischen 186. 189.
— Einführung desselben in die spanischen Schulen 330.
Turnvereine, Kartellfest akademischer in Helmstedt 47—48.
— Zahl derselben in Deutschland 124.
— Breslauer akademischer 328.
Typhusepidemie in der höheren Töchterschule zu Oppeln 378. — in der école normale zu Cluny 498.

Überbürdung der Schulkinder 97. 153. 154. 195—196. 201—204. 412.
— der französischen Schüler 40.
— in den Mittelschulen Österreichs 47.

Digitized by Google

Überbürdung in den Gymnasien Badens 184. 185. 186. 187. 188.
— in den Mädchenschulen Badens 184—185. 186. 188.
— in den Volksschulen Londons 206—207.
— der Schulkinder in der Schweiz, Preisfrage, dieselbe betreffend 323—324.
— der Schüler in den Mittelschulen 337—340.
Übungen, körperliche, der französischen Schüler 47.
— militärische, für Schüler 47.
— körperliche, der Schüler 56.
— — der Schüler vor 250 Jahren 149—150.
— — Physiologie derselben 231—232.
Umfassungswände des Schulzimmers 445.
Unterricht, klassischer 427.
Unterrichtsprogramme der Primärschulen, Reform derselben in Frankreich 50.
Untersuchungen, schulhygienische, in Bern 377.
— in Dorfschulen 416—418.

Ventilation, Einführung zugfreier, in die Schulen 49.
— eines Musterschulzimmers 355—356.
— der Schulzimmer 429.
Ventilationsquantum, rechnerisch festgestellt 236—237.
Ventilationsschlot, Wirkung desselben 248—249.
Verein, deutscher, für öffentliche Gesundheitspflege 46.
— Bonner, für Körperpflege in Volk und Schule 191. 379.
— für erziehliche Knabenhandarbeit, Jahresbericht desselben für 1888 475—476.
— der Ärzte des Regierungsbezirks Koblenz 685—488.
— für häusliche Gesundheitspflege in Berlin 497.
Verkehrsräume des ländlichen Schulhauses 445—446.
Volksküchen 58—59.
Volksschulen, ländliche, vom Standpunkte der öffentlichen Gesundheitspflege 387—388.
— ländliche, des Kreises Zauch-Belzig in gesundheitlicher Beziehung 451—453.
Vorhänge für Schulfenster 472.

Wachsfiguren, anatomische, für Schulen 473—474.
Wachstum der Knaben vom 6. bis 16. Lebensjahre 65—69.
— der Mädchen 131—132.
— jährliches, an Körperlänge und Körpergewicht bei den dänischen und schwedischen Schulkindern 179—180.
— der Schulkinder, Perioden in demselben 182—183.
— der Kinder 510.
Wände, Einfluss ihrer Porosität auf die Abnahme des Kohlensäuregehaltes der Zimmerluft 241.
— des Schulzimmers 445.
Wandtafeln für Schulen 123. 393. 472.
Wettschwimmen von Schülern 48.
Widerstandsfähigkeit, seltene, eines Kindes 491.
Wille, Ausbildung desselben im Dienste der Schulhygiene 116-119.
Wirtschaftsanlagen bei ländlichen Schulhäusern 447.
Wohnung des Lehrers vor 250 Jahren 150.

Zähne der Schulkinder 164.
— der Schüler des Gymnasiums der k. k. Theresianischen Akademie in Wien 345.
— schädlicher Einfluss zu angestrengter geistiger Thätigkeit auf dieselben 373—374.
Zeichenunterricht, Dispensation von demselben wegen Augenleiden 448.
Zeilen, kurze, der türkischen Bücher vorteilhaft für das Auge 24.
Zeitschrift für Schulgesundheitspflege, Empfehlung derselben durch die Kgl. Regierung in Arnsberg 157.

Digitized by Google

Zeitschrift für Schulgesundheitspflege, Schreiben der Kgl. Regierung in Magdeburg an den Verleger derselben 193.
— für Schulgesundheitspflege, Empfehlung derselben durch den internationalen Kongrefs für Ferienkolonien und Kinderhygiene in Zürich 321.
Zeugnisse, ärztliche, über Schulversäumnisse sollen auch von nichtbeamteten Ärzten ausgestellt werden dürfen 485—488.
Züchtigungsrecht, Mifsbrauch desselben seitens der Lehrer 49—50.
— Erlafs des preufsischen Kultusministers in betreff desselben 334—335.

Digitized by Google

Namenregister.

Adam 166.
Adams 346.
Adamük 62.
Adler 100. 133. 160. 198. 200. 285. 340. 342. 376.
Agnew 227.
Ahn 191.
Akoncz 48.
Albini 427. 504.
Albitzki 232. 430.
Albrecht 345.
Alexander 342.
Altschul 504.
Amsinck 518.
Anderson 285.
Angerstein 51.
Anspach 289.
Argand 454.
Arlt 341.
Armaingaud 285.
Arnold 451.
Anoldt 429.
Arokay 48.
Ashby 285.
Auer 344. 421.
Axmann 48.

Baader 227.
Babcock 516.
Bach 165. 199. 516.
Bachmann 519.
Baer 88.
Bagehot 232.
Baginsky 232. 254. 255. 312.
Balogh 337.
Baranowski 85. 90. 126.
Baring 54.
Baron 93. 312. 373. 391.
Batten 132.
Bauer 199.
Baumerth 48.
Bausch 318.
Beauclair 502. 503.
Bechem 454.
Becherer 279.
Becker 323. 506. 507.
Beely 312.
Bekarewitsch 394.
Bell 62.
Benda 328.
Benedict 90.
Beraneck 342. 516.
Berger 342. 388.
Bergh 62.
Berlin 253. 283.
Bert 319.
Berthelot 377.
Besnier 122. 515. 516.
Beumer 504.
Bezold 45. 57. 110. 514.
Biedermann 423.
Bjelin 396.
Biermer 222.
Bintz 57. 258.
Bion 264. 316. 320. 321. 322.
Bircher 128.
Bismarck 421. 425. 475. 480.
Blasius 280.
Blatin 383.
Blaud 306.
Blayac 199. 329.
Bock 152.
Böke 337.
Bönisch 437.
Bohn 384.
Bókai 266. 337.
Bon 163.
Boodstein 323.
Borchardt 96.
Borscht 278.
Boubnoff 362. 399.
Bouchard 383.
Boulton 231.
Bouteiller 494.
Boutrois 165.
Braico 337.
Bramsen 345.
Brandi 60. 425. 475.
Brechler 226. 508.
Breiting 54.
Breyer 398.
Briggs 450.
Brochin 280.
Bronsart v. Schellendorf 264.
Brouardel 383.
Brüel 328.
Bruhns 284.
Bürgel 391.
Buchenau 280.
Bunsen 515.
Burgerstein 36. 53. 57. 74. 83. 102. 103. 119. 123. 165. 214. 216. 232. 284. 287. 336. 344. 456. 489. 511.

Digitized by Google

Cabanas 450.
Callärt 303.
Campbell 132.
Carini 336. 346. 425.
Carpenter 62.
Carstädt 65. 132.
Cazals 516.
Chadwick 126.
Chamberland 397.
Chaumont 280.
Chauvel 519.
Chlumecky 222.
Chodin 62.
Clark 242. 336.
Classen 124. 151. 154.
Cleve 193.
Coën 489.
Coglievina 192.
Cohen, O. 519.
Cohn 11. 36. 37. 38. 39. 50. 56. 63. 76. 82. 84. 85. 86. 87. 88. 94. 95. 104. 127. 155. 254. 280. 287. 288. 303. 312. 457. 461. 493. 517.
Coni 194. 200.
Conrad 415.
Cordes 152.
Coronel 165. 450.
Cossio 320. 517.
Crainiceau 377.
Credé 159.
Crichton-Browne 206. 207. 208. 232.
Cristoforis 316. 318. 321.
Cruard 199.
Csabay 48.
Cure 517.
Currier 63.
Curschmann 505.
Custer 86. 88. 102. 104. 265.
Czerny 313.

Daniel 473.
Dantz 163.
Daum 90.
Day 97.
Delvaille 165.
Demeny 199.
Derby 128.
Descamps 295.
Désguin 83. 90. 287.
Destrée 163.
Deutsch 506. 507.
Devaux 85.
Dévay 48.
Djakonow 519.
Dickinson 326.
Dolgoroukoff 347.
Dollmayer 93. 165.
Donders 282.
Dor 64.
Dornblüth 286.
Douglas 435.
Drawe 328.
Dröll 312.
Druineau 199. 391.
Dubois-Reymond 231.
Dubrisay 63. 199.
Duden 100.
Dürr 128. 313. 474.
Dujardin-Beaumetz 377. 383.
Dukes 63.
Dunant 126.
Dunn 102. 232.
Dupestel 286.

Ebeling 330.
Eberty 96. 328.
Eckler 51.
Egger v. Möllwald 133. 344.
Elsässer 313.
Emele 123.
Emmerich 246.
Emminghaus 103.
Engel 247.
Engelhorn 63. 64. 130.
Erdmann 475.
Erismann 158. 232. 347. 393.
Erkelenz 104.
Ermengem 337.
Erschemsky 393.
Esmarch 122. 246.
Euler 44.
Evans 373. 374. 514.
Eynern 328.

Falch 475.
Faragó 266.
Farkas 337.
Fazio 517.
Fedde 345.
Fejér 337.
Felix 126.
Felon 374.
Fenoult 359.
Féré 391.
Ferrer 384.
Ferri 345.
Fieser 187. 188.
Fieuzal 165. 451.
Fink 419.
Fischer 314.
Fischer, E. 313.
Fleischer 126.
Fleischmann 313. 517.
Flinta 470.
Flügge 76.
Fódor 36. 75. 76. 77. 84. 89. 90.
Förster 390. 491.
Fossek 57. 391.
Frank 48. 194. 337.
Frank, A. 232.
Freudenreich 243. 247.
Fricke 189. 259.
Fried 90.
Friedreich 380.
Friedrich 53.
Friedrich III. 480.
Friedrich Franz, Herzog v. Mecklenburg 481.
Fröbel 298. 299. 306. 478.
Fröhlich 119.
Fromm 519.
Frühwald 450.
Fuchs 48. 226.
Füllgraf 191.
Fürstenau 425.
Fürth 391.
Furnari 22.
Furtado-Heine 436.
Furttenbach d. Ältere 143.
Furttenbach d. Jüngere 143. 144. 148. 149. 150.

Gabelli 57.
Gärtner 18.

Digitized by Google

Gaffky 383. 394.
Galezowski 165.
Galippe 41. 54.
Galton 429.
Ganz 391.
Gardner-Smith 517.
Gariel 303.
Gauster 36. 80. 81. 82. 85. 89. 90. 91. 217. 218.
Gautier 63.
Gautsch 223.
Gebbert 259.
Geigel 126.
Geismar 472.
Gellé 41. 57. 110. 111. 114. 514.
Gerber 100. 506.
Gerchen 384.
Gerhard 64. 200.
Germer 280.
Gibney 517.
Giner 517.
Glass 48.
Gleitsmann 451.
Gobat 158.
Göhrs 321.
Gönner 185. 186.
Göthe 476.
Götz 264.
Götze 98. 422. 476. 477. 478. 479. 482.
Goldschmit 184.
Goltz 12. 18. 20. 21.
v. Gossler 44. 157. 222. 224. 226. 263. 265. 266. 327. 328. 334. 378. 379. 380. 432. 448. 449. 475. 488. 494. 503.
Goubert 318.
Gräf 482.
Graf 323.
Grashof 429.
Greenley 517.
Greiff 438.
Grimm, J. 190.
Grob 321.
Groppler 191. 422. 482.
Gross 48.
Gruber 126. 226. 336.
Grützner 435.
Grunow 27. 419. 422. 424. 479.
Güldberg 470.
Günther 328.
Guerra y Gifre 519.
Gürtler 88.
Guillaume 88. 254.
Gutzmann 98.

Haab 319.
Hadschi 16. 17.
Häckermann 505.
Hänsch 363.
Häsecke 197. 226.
Hagenbach 222.
Halske 344.
Hammond 103.
Hanhart 507.
Hansen 471. 472.
Hanzély 48.
Hardy 46.
Hartelius 286.
Hartevelt 45.
Hartig 247.
Hartmann 166. 196. 197.
Hartwell 132. 231. 232.
Hartwich 63.
Haushofer 517.
Hegedüs 337.
Heidrich 94.
Heim 47. 194. 200. 337. 383.
Heinz 191.
Helling 391.
Hergl 420.
Hermann 62. 64. 104. 313. 489.
Hertel 104. 167. 170. 171. 174. 201. 251. 427. 468. 518.
Hesse 402. 404.
Heuse 20. 109. 165.
Heuser 240.
Heussner 100.
Hilaire 423.
Hillischer 86. 88.
Hinrichs 103.
Hinssen 163.
Hinträger 50. 142.
Hippel 341.
Hirsch 394.
Hirschler 337.
Hirt 242.
Höpflingen - Bergendorff 60. 88. 383.
Hofbauer 126.
Hoffa 517.
Hoffmann 483.
Hoffmann 484.
Hofmann, F. 383.
Holl 48.
Holm 391.
Holtz 328.
Horner 333. 493.
Huart 163.
Hürlimann 103. 132. 134. 161. 232. 508.
Hunt 63.
Hupertz 519.
Husni 12. 14. 15.
Huth 195. 457.
Huxhagen 286.

Jackman 165.
Jahn 44. 429. 430.
Jaksch 258. 450.
Janny 337.
Janovsky 328.
Janssens 286. 289. 295.
Jasinski 432.
Javal 40. 56. 132. 303.
Jazdzewski 328.
Ignatjeff 399. 402. 404.
Ignatiew 391.
Illing 478.
Imre 132. 199.
Joël 126.
Jollivet 96.
Jonesco 496.
Joris 163.
Iranzo 383.
Irmer 156.
Jung 319. 391.
Jungfleisch 376.
Just 341.
Justinian 13.

Kaarsberg 168.
Kaas 479.
Käser 507.
Kalb 479. 482.
Kanäff 393.
Kannegiefser 429.
Kant 154.
Kapnist 352.
Kastan 63. 195.
Katchenovski 132.

Digitized by Google

Keferstein 58.
Kehl 517.
Keidel 63.
Keller 105. 194.
Kerez 318.
Kerner 394.
Kerschensteiner 255. 420. 421. 425. 482.
Kessler 199. 486.
Ketch 378.
Key 84. 103. 172. 205. 214. 456.
Kézmarszky 337.
Khanikof 57.
Kiefer 186.
Kjellberg 104.
Kindermann 215.
Kirbis 98.
Kirchgässer 485.
Klein 87. 93.
Klose 378.
Knorr 502. 503.
Koboseff 359. 362.
Koch 76. 336. 433.
Kocher 166. 324.
Kölliker 313.
König 392.
Körner 165.
Köröși 491.
Koks 359.
Kolb 434. 435.
Koller 316.
Kollock 517.
Komissaroff 353. 371. 373. 404. 405.
Koppe 415.
Kotelmann 57. 62. 101. 102. 182. 196. 345. 515.
Kraatz 184. 185. 186. 188.
Kramer 507.
Kramerius 60.
Kratschmer 383.
Kratter 100.
Kremer 155. 165.
Kretschmar 87. 93. 102.
Kristeller 27.
Kröger 123.
Kroman 518.
Kryloff 371. 372.
Kuborn 36. 77. 79. 89.
Kübler 505.
Küffel 87. 93. 102.
Kull 103.
Kumberg 359.
Kummer 44. 194. 226.
Kunath 420. 478. 482.

Ladebeck 517.
Lagerström 101.
Lagneau 63. 132. 329. 383.
Lagrange 286.
Lahmeyer 340. 450.
Lamansky 282.
Lammers 27. 419. 421. 422. 425. 475.
Landsberger 286.
Lange, O. 391.
Lange, K. 430.
Langenbeck 314.
Lassar 100. 474.
Laufenauer 337.
Lausch 284.
Lavy 494.
Layet 36. 41. 80. 132. 165. 391. 517.
Le Blond 519.
Lechner 48.
Lehmann 168. 226. 337. 504.
Leininberg 165.
Leland 199.
Lemaistre 41.
Lent 194. 323.
Lenz 486.
Lerch 94.
Lesser 391.
Lesshaft 200. 286.
Leuf 504.
Levy 455.
Lichtenstein 48.
Lickroth 513.
Liechtenstein 218.
Lincoln 63.
Linner 126.
Lion 392.
Lionville 126.
Listing 282.
Löffler 165. 226. 280. 337.
Löschner 505.
Löw 76. 337.
Löwel 275.
Löwenthal 63. 82. 83. 87. 88. 90. 254. 386. 392.
Londge 242.
Lorenz 87. 100. 102. 127. 496.
Lotz 45.
Lubelski 504.
Lucanus 157. 331. 438.
Lucas 88.
Lukas 100. 231.
Lustkandl 88. 90.
Luys 166.
Lyster 200.

Maafs 322. 516.
Macard 316.
Maclaren 231.
Mähly 226.
Mäurer 486.
Magitot 41. 54.
Magnus 134. 158. 159. 160.
Maignen 493.
Maklakoff 45. 413.
Makuschin 286.
Malitschewsky 384.
Malling-Hansen 182. 183. 509. 511.
Mangenot 63. 84. 132. 286.
Manosas 330.
Maraglio 426. 427.
Margueretta 200.
Martin 132.
Marx 517.
Marzell 234.
Mátray 48.
Maul 392.
Mavrogény 12.
Maybach 376.
Mayer 295.
Mayer, St. 48.
Mayer, W. 200. 282. 283. 380.
Mehmel 391.
Meier, E. 132.
Meijerberg 181.
Meldgaard 470.
Méndez 504.
Menger 123.
Merkel 132.
Mettenheimer 133.
Meyer 486.
Meyer, E. 64.
Meyer, J. 506.

Digitized by Google

v. Meyer-Arnswalde 328.
Meyer-Markau 456.
Meynert 166.
Michailoff 200. 405. 408. 416. 417. 418.
Mikkelsen 424. 433. 469. 470. 479.
Mills 63.
Minnigerode 327.
Mittendorf 318.
Moltke 25.
Money 392.
Monier 374.
Monlau 519.
Monreal 519.
Morgenthaler 233. 388. 506. 507.
Morin 377.
Mosler 328.
Mosso 89.
Motta 518.
Moulin 163.
Moure 110. 514.

Nádas 48.
Nakahama 383.
Napias 36. 39. 41. 50. 83. 85. 87. 138. 287. 303. 306. 336.
Napies 242.
Napoleon, Prinz Louis 374.
Naucke 518.
Nauſs 63.
Navarre 85.
Navratil 337.
Neffe 64.
Nelson 64.
Nepp 233.
Nesteroff 409. 410. 411. 412.
Netoliczka 519.
Netolitzky 280.
Nettleship 133.
Neumann 482.
Newsholme 133.
Nigg 93. 120.
Nizze 429.
Nöggerath 27. 422. 424. 425.
Nokk 188.
Nommels 168.
Nordquist 101.
Nothnagel 82. 258.
Nuſsbaum 70. 392.

Odell 133.
Odermatt 133
Österreich, Kronprinz Rudolf v. 374.
Ötvös 48.
Otáh 48.
Ollivier 119. 122. 325.
Orr 133.
O'Sullivan 64.

Pache 346.
Pähler 100.
Paget 133.
Pagliani 50. 450.
Pallin 103.
Palmberg 494.
Palmgreen 470.
Parkes 280.
Paschkis 90.
Pasteur 397.
Paul 342.
Pawel 233.
Pawlowsky 402.
Pearse 45.
Pearson 436.
Péchy 48.
Pelman 286.
Perier 518.
Perrin 383.
Pesenti 392.
Petersen 492.
Petersson 200.
Petit 133.
Petri 100. 122.
Petry 314.
v. Pettenkofer 54. 85. 133. 226. 235. 260. 280. 336. 343. 505.
Pfeiffer 242.
Pfisler 319.
Pflüger 64. 127. 128. 129. 135. 283.
Pfundtner 88. 90. 100. 390.
Philipp 122.
Piefke 397.
Pinkham 518.
Pirogoff 410.
Politzer 337.
Polli 306.
Popow 337.
Possinger 274.
Post 454.
Prausek 61.
Prévost 133.
Preyer 166.
Pridgin Teale 246.
Proskowetz 216.
Proust 266. 383.
Puchy 85.

Querenghi 232.
Quivling 492.

Raffalovich 238.
Rahts 280.
Raileigh 242.
Randall 233.
Rasp 420.
Rauchhaupt 328.
Raydt 285.
Recknagel 244. 247. 249.
Reclam 126.
Réczey 337.
Reddersen 317. 320. 450.
Reed 392.
Reichard 110. 514.
Reichseligmann 395.
Reim 314.
Reimann 200. 383 453. 519.
Reimers 328.
Reiniger 259.
Remboldt 253. 283.
Rendon 232.
Renk 226.
Reuſs 50. 85. 86. 88. 130. 166.
Riant 518.
Risel 337.
Rifs 423.
Ritscher 191.
Ritz 194. 233. 234. 280.
Robert 231.
Robins 103.
Rocha Faria 450.
Rochard 64. 329. 383.

Digitized by Google

Röstel 316. 318. 319. 320.
Rogier 77.
Rohden 126.
Rohmeder 234. 278. 336. 419. 420. 424. 425. 431. 475. 478.
Rollet 518.
Romstorfer 235.
Rosenthal 346. 511.
Rossi 392.
Roszmann 392.
Roth 90. 94. 166.
Rothschild 378.
Rousseau 163.
Roux 518.
Rózsahegyi 88. 91.
Rudin 480.
Rühle 191. 337. 450.
Ruff 226.
Ruiz 392.
Ruk 473.
Russow 431.
Rychna 91. 100. 103. 160.
Rychner 507.

Sämisch 493.
Sahli 324.
Salomon 424. 434. 486.
Saltini 392.
Sand 40.
Sandberger 93.
Sargent 84. 194. 234.
Sauerhering 494.
Schaarschmidt 232. 234.
Schall 259.
Schallenfeldt 473.
Scharrath 246.
Scheider 437.
Scheibmaier 158.
Scheimpflug 103.
v. Schenckendorff 25. 27. 327. 422. 423. 425. 430. 433. 479. 480. 482.
Schenk 127. 129. 234. 282. 283. 314. 321.
Schenker 518.
Schevensteen 303.
Schildbach 134. 158.
Schiller 194. 282.
Schiller-Tietz 234.
Schilling 489.
Schirmer 397.
Schleswig - Holstein, Prinzessin Christian v. 246.
Schlimann 48.
Schmezer 186.
Schmidt 363.
Schmidt, F. A. 379.
Schmidt, H. 392.
Schmidt-Rimpler 392.
Schmiegelow 64. 178. 514.
Schneller 103. 200.
Schönen 323.
Scholz 9. 227. 346. 456. 520.
Schorlemer-Alst 328.
Schreber 51.
Schreiber 87. 93.
Schröder 222.
Schrötter 100. 119. 134. 166. 336. 337. 505.
Schubert 195. 283.
Schulek 337.
Schultz-Hencke 193.
Schuppli 100. 116. 131.
Schurter 319.
Schuschny 48. 195. 222. 223. 260. 520.
Schwalbe 3. 104. 234.
Schweinitz 518.
Schwimmer 337.
Sedlmayr 483.
Seeley 232.
Seer 328.
Seggel 103.
Seifert 493.
Seïk 18.
Seiler 506.
Selber 330. 374. 437.
Sentiñon 383. 520.
Serchosch 13.
Sevestre 392.
Sexton 110. 514.
Sicard v. Sicardsburg 237.
Siegert 163. 251.
Siemens 344.
Sigl 462.
Silex 232.
Simson 44. 45.
Sinan 13.
Sismann 62.
Sloman 154. 192. 495. 505.
Smolenski 280.
Snellen 20.
Söder 437.
Soliman 13.
Sormani 103.
Soyka 328. 394.
Spiecker 438.
Spiefs 125. 126. 134. 257.
Staffel 286. 314. 315.
Stahley 233.
Steeg 316. 317. 318. 319. 321.
Steffan 64. 341.
Steffen 494.
Steinthal 450. 505.
Steuer 125. 449.
Stevenson 346.
Steyer 506. 507.
Stierling 234.
Stilling 103. 135. 136. 137. 139. 140. 141. 142. 346. 520.
Stöber 346. 518.
Stöckle 233.
Straumann 166. 518.
Ströhmberg 383. 385.
Strüve 123.
Sturm 316. 318. 321. 475.
Surós 520.
Széll 76.
Sziksray 48.
Szili 518.

Takács 337.
Tauffer 48. 260. 336. 385. 520.
Téry 48.
Thanhoffer 337.
Thieben 493.
Thoinot 233.
Thomson 491.
Thorbecke 100.
Tischler 286. 387.
Tissié 520.
Tönsfeldt 42. 43. 44. 483.
Török 337.
Torgler 233.

Digitized by Google

Tormáy 337.
Toselowski 450.
Tóth 48.
Tournay 163.
Tréfort 48. 76. 193. 217. 222. 260. 335. 336. 337. 384. 385.
Trélat 40. 46.
Trenkler 504.
Tryde 474.
Tschernjätin 395.
Tyndall 242.

Uffelmann 226.
Uhrik 48.
Ulex 493.
Unger 450.
Unruh 317.

Vallet 306.
Vargas 384.
Varrentrapp 394.
Veith 317. 318. 320.
Verneuil 436. 520.
Verrier 346.
Veszely 166.
Vigelius 504.
Virchow 394.
Vogt 73. 126.
Voss 157. 193.

Wael 290.
Wagner 156.
Wahl 183.
Wallon 233. 429.
Walloth 518.
Walser 383.
Walter 126. 451. 507. 520.
Warga 48.
Wasserfuhr 36. 37. 82. 83. 84. 85. 87. 88. 287. 288. 456.
Waxerfield 233.
Weber, L. 94. 363. 457. 462.
Weewauters 295.
Weil 110. 514.
Wendli 506.
Werner 479.
Werner, R. 419. 475.
White 504.
Wickenhagen 484.
Widemayer 278. 420. 421. 425.
Widmark 100.
Wilckens 185.
Wild 46.
Wildermuth 455.
Wilhelm I. 155.
Willi 128.
Wilson 231. 346.
Windthorst 328.
Winterhalter 396. 397.
Wirenius 161. 233.
Wladár 48.
Woldrich 88. 89. 90.
Wolpert 241. 259. 260.
Woronzoff - Weljaminoff 395.
Wundt 282.
Wyfs 317.

Yeaman 64.
Yoon 63.

Záhor 328.
v. Zedlitz-Neukirch 328.
Zeithammer 123.
Zelizy 48.
Zelle 328.
Zenz 431.
Ziegler 142.
Ziffer 48.
Zimmermann 233.
Zöllner 461.
Zyloff 397.

Digitized by Google

Digitized by Google

Digitized by Google

UNIV. OF MICH.
JAN 21 1909

Digitized by Google